SUPLEMENTO DOMINICAL

EDICION EN 3 SECCIONES
Precio $ 3.-

LA NACION

DOMINGO 6 DE MARZO DE 1949
SANTIAGO DE CHILE

El Marinero De Amsterdam

POR
Guillaume Apollinaire

ILUSTRO MARCHINI

EL bergantín holandés ALKMAAR volvía de Java, cargado de especias y de otras materias preciosas. Hizo escala en Southampton y los marineros tuvieron permiso para bajar a tierra.

Uno de ellos, Hendrijk Versteeg, llevaba un mono en el hombro derecho, un loro en el izquierdo, y, colgando de la espalda, un atado de tejidos hindúes, que pensaba vender en la ciudad, junto con los animales.

Era el comienzo de la primavera y anochecía temprano. Hendrijk Versteeg caminaba rápidamente por las calles un poco nebulosas que apenas aclaraba la luz del gas. El marinero pensaba en su próximo regreso a Amsterdam, en su madre, a quien hacía tres años que no veía, en su novia, que lo esperaba en Monikendam. Computaba el dinero que le producirían los animales y las telas y buscaba una tienda donde vender esas mercaderías exóticas.

En Above Bar Street, un señor muy correcto lo abordó, y le preguntó si buscaba comprador para el loro.

—Este pájaro —dijo— me convendría. Necesito alguien que me hable sin que yo deba contestarle, y vivo solo.

Como casi todos los marineros holandeses, Hendrijk Versteeg hablaba inglés. Fijó un precio que el desconocido aceptó.

—Sígame —dijo éste—. Vivo bastante lejos. Usted pondrá el loro en una jaula que tengo en casa. Usted me mostrará sus telas y tal vez yo encuentre alguna que me guste.

Muy satisfecho, Hendrijk Versteeg siguió al caballero, y mientras caminaban, le hizo el elogio del mono, que pertenecía, le dijo, a una raza muy rara, cuyos individuos se encariñan con los amos y resisten bien el clima de Inglaterra.

Muy pronto Hendrijk Versteeg dejó de hablar. El desconocido no le contestaba y ni siquiera parecía escucharlo.

Siguieron su camino en silencio, uno al lado del otro. Nostálgicos de la selva natal, el mono, asustado por la neblina, gemía como un recién nacido, y el loro agitaba las alas.

Al cabo de una hora de andar, dijo bruscamente el desconocido

—Ya estamos cerca de casa.

Estaban afuera de la ciudad. Bordeaban el camino grandes parques rodeados de cercas; de vez en cuando brillaban entre los árboles las ventanas de un cottage y se oía a veces muy lejos el siniestro grito de una sirena, llamando el mar.

El desconocido se detuvo ante una verja, sacó un llavero y abrió la puerta. La cerró después que entró Hendrijk.

El marinero estaba inquieto. Veía apenas, en el fondo del jardín, una casita de apariencia bastante buena, pero cuyas persianas cerradas no dejaban asomar ninguna luz.

El caballero silencioso, la casa sin vida, todo eso era bastante lúgubre. Pero Hendrijk recordó que el desconocido vivía solo. Es un hombre original, pensó; y como un marinero holandés no es lo bastante rico para que alguien piense en desvalijarlo, se avergonzó de ese momentáneo temor.

II

—Si tiene fósforos, ilumíneme —dijo el desconocido, introduciendo una llave en la cerradura de la puerta del **cottage.**

El marinero obedeció y, en cuanto entraron, el desconocido trajo una lámpara, que pronto iluminó una sala amueblada con gusto.

Hendrijk Versteeg había recobrado su tranquilidad Alimentaba ya la esperanza de que su extraño compañero le compraría buena parte de las telas.

El desconocido, que había salido de la sala, volvió con la jaula.

—Ponga aquí el loro —dijo—. Le pondré un aro cuando se haya amansado del todo y sepa decir lo que yo quiero que diga.

Después de haber cerrado la jaula, ordenó al marinero que tomara la lámpara y entrara en el cuarto vecino donde había, dijo una mesa cómoda para desplegar las telas.

Hendrijk Versteeg obedeció y penetró en el cuarto indicado. La puerta se cerró detrás de él; la llave giró; estaba preso.

Confuso, dejó la lámpara sobre la mesa y quiso embestir la puerta, para forzarla. Lo detuvo una voz:

—Un paso y lo mato, marinero.

Alzando la cabeza Hendrijk vió, por un tragaluz que no había notado hasta entonces, el cañón de un revólver que lo apuntaba. Se detuvo, aterrado.

Imposible luchar. De nada le serviría su cuchillo; ni siquiera le hubiera servido un revólver. El desconocido dijo:

—Escúcheme bien, y obedezca. El servicio forzado que usted me hará, tendrá su recompensa. Pero la decisión es mía. Usted me obedecerá ciegamente; si no lo mataré como a un perro. Abra el cajón de la mesa... Encontrará un revólver de siete tiros, con cinco balas. Tómelo.

El marinero holandés obedecía casi inconscientemente. En su hombro, el mono gritaba y temblaba. El desconocido continuó:

—En el fondo del cuarto hay una cortina. Descórrala.

Descorrida la cortina, Hendrijk vió una alcoba; allí, atada de pies y manos, sobre una cama, una mujer lo miraba con desesperación.

—Desate a esa mujer —dijo el desconocido—, y quítele la mordaza.

Ejecutada la orden, la mujer, joven y de admirable belleza, se arrodilló ante el tragaluz, y gritó:

—Harry, es una celada infame. Me has traído aquí para asesinarme. Fingiste haber alquilado esta casa para que pasáramos los primeros tiempos de nuestra reconciliación. Creí haberte convencido. Creí que al fin estabas seguro de que nunca he sido culpable. ¡Harry, Harry, soy inocente!

—No te creo— dijo sécamente el desconocido.

—Harry, soy inocente—, repitió con desgarrada voz la muchacha.

—Son tus últimas palabras; las registro cuidadosamente. Me las repetirán toda la vida —la voz del desconocido tembló un poco, pero inmediatamente se afirmó—. Porque sigo queriéndote; si te quisiera menos, te mataría yo mismo. Pero eso me sería imposible, porque te quiero... Ahora, marinero; si usted no mata a esa mujer antes de que yo haya contado hasta diez, usted caerá muerto junto a ella. Uno, dos, tres, cuatro...

Antes de que el desconocido pudiera contar hasta cinco Hendrijk hizo fuego sobre la mujer que, siempre arrodillada, lo miraba fijamente. La mujer cayó al suelo, de cara. Había recibido el tiro en la frente. En seguida, un segundo disparo, alcanzó al marinero, en la sien derecha. Hendrijk se derrumbó contra la mesa, mientras el mono, con agudos gritos de espanto, se escondía en su blusa.

III

Al día siguiente, unos transeúntes oyeron gritos extraños que salían de un **cottage** en las afueras de Southampton y avisaron a la policía. Los agentes entraron en la casa.

Hallaron los cadáveres de la muchacha y del marinero. El mono salió bruscamente de la blusa de su amo y trepó sobre uno de los policías. Tanto los asustó que éstos recularon y lo mataron a tiros.

La justicia dió su informe.

Parecía evidente que el marinero había matado a la muchacha y se había suicidado después. Sin embargo, las circunstancias del drama eran misteriosas. No hubo dificultad para identificar los cadáveres. La gente se preguntó cómo Lady Finngal, mujer de un Par del Reino, podía haber estado sola, en una aislada casa de campo, con un marinero que había desembarcado, la víspera, en Southampton.

El propietario de la casa no pudo dar a la Justicia ningún informe satisfactorio. El **cottage** había sido alquilado, ocho días antes del drama, por un tal Collins, de Manchester, inencontrable. Collins usaba lentes y tenía una larga barba roja, que muy bien podía ser falsa.

El Lord llegó de Londres a toda prisa. Adoraba a su mujer y su desesperación daba lástima. Como a todos, el caso le parecía inexplicable.

Desde estos acontecimientos se ha retirado del mundo. Vive en su casa de Kensington, sin otra compañía que un sirviente mudo y un loro que repite sin cesar:

—¡Harry, soy inocente!

G. A.

Sirenas EN EL ACUARIO

La simpática y joven actriz Maree Leyland, realiza este original número titulado "Retenga la respiración", dentro de un acuario temperado en un teatro de Nueva York. Mientras miles de ojos la ven evolucionar como una sirena a través de las aguas de hermosos y cambiantes colores, la protagonista ni siquiera vislumbra a los espectadores

El ballet de NUEVA YORK

Esta hermosa escena de líneas estatuarias fué captada durante la ejecución del ballet "Rojo y Negro", en el Metropolitan Opera House de Nueva York, espectáculo que ha constituído uno de los grandes éxitos de la temporada

Crónica Literaria

por RICARDO A. LATCHAM

"VIDA DEL POETA", (POEMAS), por Julio Barrenechea.- (BOGOTA, 1948).

HAY una escasez visible de grandes poetas que no pueden disimular ni la tolerancia crítica hacia los malos, ni tampoco la insistencia de éstos para imponer sus monótonos estribillos. Varias veces hemos exteriorizado nuestra opinión frente al coro de los últimos, débilmente nutridos por la vena robusta de lo hispánico, deshecha en mil hilillos que ofrecen residuos mal asimilados de cuanto la actualidad lírica peninsular ha suscitado entre muchos que son incapaces de remontarse hacia el manantial de la creación personal e imperecedera. No es un fenómeno aislado, de nuestro suelo, sino algo que ya han analizado diversos ensayistas y críticos de distintas tendencias y que puede resumirse en las siguientes palabras de un destacado pensador: "Parecería que el lenguaje poético, considerado distinto del de la prosa, tiene tendencia a debilitarse, a convertirse en una cosa flácida o, por el contrario, se reseca y se endurece. Las células del verso ya no contienen el protoplasma vivo de la creación, la exuberancia de las palabras no oculta el vacío del pensamiento, el esqueleto métrico no está suficientemente recubierto por ritmos y palabras fortuitas. La poesía prefiere la prosa. Estamos ante el crepúsculo del verso".

No se puede ser tan pesimista, sin embargo, porque los síntomas de reacción se presentan a menudo, tanto en Europa como en América. Quizá también ha llegado el instante del cansancio ante el automatismo verbal de tantos liróforos y despunta un retorno a la musicalidad, a la sugestión y la arquitectura del verso, que caían vencidos por el instinto y el efectismo.

Nuestra poesía contemporánea ha demostrado también la validez de las leyes universales y se ha renovado por encima de las apariencias vacuas o tenebrosas. Lo confirma este libro fresco, henchido de savia juvenil, variado de metros y de ritmos, que Julio Barrenechea nos manda desde Bogotá, donde ha demostrado que en un país de poetas puede destacarse una personalidad lírica como la suya, tan abierta siempre a las sugestiones del paisaje y del colorido de los suelos extraños, en que se ha saturado con amplitud.

Barrenechea no es de los poetas que se aproximan mucho a la denominada poesía social, por más que accidentalmente ha recogido inspiración en sus temas. Supo alejarse a tiempo de lo peligroso de un camino que ofrece perspectivas engañosas, mentiras que conquistan el éxito fácil y caprichosos desvaríos. Ha vuelto ahora por los fueros de su personalidad verdadera, que no es otra que la derramada en estas páginas pulcras y acendradas.

La distancia perfila con nitidez el carácter de la poesía de Julio Barrenechea, aclara sus limitaciones, pone de manifiesto con robustez su nota íntima e insobornable. En otra oportunidad lo consideramos una especie de neorromántico, que no ha sabido desprenderse de ciertas sugestiones, quizá emanadas del mismo ambiente en que nació: el del sur chileno. Allí, bajo la sombra tutelar de Neruda, han surgido grandes innovadores y, a la vez, hábiles diseccionadores de la metáfora, como Juvencio Valle, Jorge Jobet, Gonzalo Mera y otros que están todavía madurando. En Barrenechea sorprende la ternura de su sentido del paisaje, la delicadeza de cromo con que asimila su verso la blandura de un paisaje tropical o la humedad aterciopelada de la selva. Pero también se percibe pronto la limitación impuesta al poeta por su gusto moderado y cincelado a través de las lecciones de los clásicos. En sus volúmenes recientes, **El libro del amor** (1946) y **Vida del Poeta** (1948), el escritor intensifica su inmersión en la zona gozosa de lo contemplativo, con olvido pasajero de sus temporales desvíos en el campo de la poesía política y social, hoy tan desacreditada a pesar de los desvaríos oportunistas de ciertos maestros. El numen lírico de Barrenechea se halla regido por cierta disciplina interna, agudizada en su trato con los poetas colombianos, cuyo culto por la forma se halla defendido todavía por los bastiones del "artepurismo", que sirvieron antes para librar la batalla literaria del Parnaso. Con rapidez ha sabido captar las esencias del ambiente colombiano, la sutileza admirable del aire bogotano, la cargada sugestión tropical de Cartagena, el poderoso hechizo frutal del valle del Cauca, la gravidez religiosa de la Semana Santa de Popayán, evidenciada en esa admirable viñeta de "La Negra del Sahumerio", cuyo éxito en esa ciudad comprobamos cuando la dió a conocer allí el propio Barrenechea. Sin embargo, no son las únicas notas, porque luego saltan otras, más intimistas, más ahincadas, como "Canción Gris" y "Niña muerta en el Sur", que sacan a flote la nostalgia del suelo natal y un tono más grave, en que surge el hombre viviente y su canción de soledad.

La línea particular de su romanticismo sobrenada en las estrofas y las decora de imágenes en que la armonía sonora corre pareja con una música inteligible en que Barrenechea se diferencia de muchos poetas actuales.

Pocos líricos chilenos poseen mayor idea de la claridad conceptual, del rigor arquitectónico, de la medida cadenciosa y eficaz. Esto hace olvidar luego lo que a todas luces constituye el defecto positivo del conjunto: la carencia de trascendentalismo, de ideología que desempeñe un papel esencial en la interrogación del tiempo histórico del artista. No decimos esto como crítica negativa, sino como simple definición de una poesía que se perfila en el logradísimo soneto "Arte de Sufrir":

> El arte de sufrir viene de lejos,
> de la flor que perfuma sin ser vista,
> y de la larga fila de los muertos.
>
> El arte de sufrir no es llanto propio.
> Es trabajar con lágrimas ajenas,
> es sentir al dolor que anda por fuera
> como naciendo desde nuestras venas.
>
> Es el dolor sin nombre, ciego y mudo,
> pero que habla en la voz de las estatuas
> y mira con los ojos de los muros.
>
> El arte de sufrir es arte puro.

Barrenechea ha encontrado en Colombia un venero de motivos regionales que no tienen nada de turismo litográfico, sino una sabia asimilación de ese potente encanto del paisaje y del hombre en un país continente que retrata con gran precisión al designarla así:

> Oyeme, tú, Colombia amada,
> verde columna encabritada,
> tierra dura de caminar.
> La soledad quiso tenerte,
> pero amoroso el aire te une
> mientras la altura se consume
> por arrancar tus pies del mar.

También suscita imágenes originales, oportunas metáforas y magníficos símiles al cantar a la orquídea, al incorporar la flor nacional de Colombia a la deliciosa galería de las magnolias, de las rosas y de las camelias que aparecen en otros poemas de primoroso corte miniaturista:

> El viejo tronco, como un gran señor,
> te mantiene, perfecta engalanada.
> La luz de tu vestido, parásita de amor,
> ciñe en la verde sombra tu talle de adorada.
>
> Te he visto así en el bosque, oh, cortesana flor,
> vivir sin mata propia, acogida en el árbol
> que te da de palacio su fibrosa mansión.
>
> Troncos de vieja estirpe, con sombrío embeleso,
> dan de su oscura savia a tu claro aderezo.
>
> Eres cintura y mano, beso y oculto sexo,
> entre el sueño y la vida, una vacilación.
> Eres la amanecida con tu lujoso fuego,
> o la tarde muriendo, agua de aparición.
>
> Con unción te he mirado, como a una forma viva,
> y al perderme en tus vagas pupilas de cautiva,

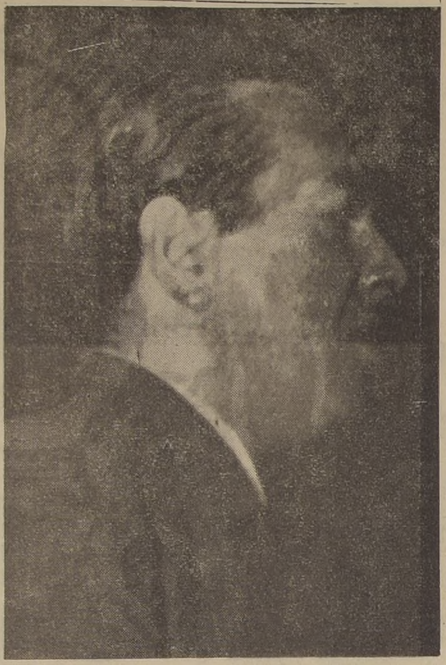

Julio Barrenechea

> casi te he amado, y luego, te has quedado en mi mano,
> como el fin de una bella mujer desvanecida.

En el mundo lírico de Barrenechea podemos espigar a través de la abundante variedad que un dominio técnico de formas y de géneros hace alcanzar cierto rigor de expresión justa y súbitos hallazgos de visualidad idiomática, como éstos tomados de "Niña muerta en el Sur":

> El cielo llorará noches enteras
> su inconsolable lluvia en las maderas.
> Pobre niña del Sur, que tu vestido
> siga en el viento hasta volverse brisa,
> que tu silencio dore las espigas
> y que vuele en los roces tu ceniza

O bien la evocación de Villa María, la población caldense, que ha sorprendido en su abandono vegetal:

> Desde el cerro te he visto, Villa María,
> tan solitaria y pura como una niña.
> Tu cereal vestido de fresca orilla,
> tus manos devanando la luz del día.

O la espléndida instantánea de Cali, en su valle de esmeralda, coronando el escenario en que vivió María, la de Jorge Isaacs:

> Gala del paladar, tropical jugo.
> Aire tibio de amor, cuerpos maduros.
> Agua del corazón, sangre de estío.
>
> Eres muerte fugaz, yerba de olvido
> Alegre muerte de dormir desnudo
> poniendo el sueño paralelo al día.

Podríamos sacar más muestras de un conjunto tan rico y matizado de sugerencias y armonías, pero baste con recomendar la lectura de un libro que sin perder el contacto con lo moderno ha suavizado su influjo y lo ha situado en un virtuosismo métrico de templada superficie. Confirma aquí Barrenechea sus posibilidades al evidenciar su facilidad para hacer desfilar ambientes y panoramas mediante una visión directa y personal, pero también sabe mostrar zonas más recatadas, como esos admirables poemas "Yo te conozco, Amor", "Llanto de Bertha Garrido y "Canción Gris", que descubren las fibras más íntimas y sutiles de su mundo más recogido y meditativo. Podemos así reconocer con facilidad al poeta que ha recorrido un sendero de continua perfección, desde "**El Mitin de las Mariposas**", alarde mocenil y metafórico, hasta la rigurosa maestría de este momento de plenitud, en que la **Vida del Poeta** se exhibe en un plano de elevación transparente y lúcida.

R. A. L.

PRESENCIA de Victor HUGO

Por Henri Membre

(Especial, desde París para LA NACION)

PARA evocar a los grandes escritores en su vida cotidiana, en sus pensamientos familiares, nada mejor que los lugares en que trabajaron, en los que meditaron y, sobre todo, en aquellos donde soñaron. En ellos, los objetos más simples, un banco, una inscripción o un árbol son suficientes para exaltar nuestra imaginación

También es útil invocar su recuerdo en las ciudades, allí por donde transcurren grandes multitudes. ¿En qué forma? Pero por una bella estatua que encontremos, ¡cuántas horrendas, con sus gestos fijos en la piedra y en el metal! Y esta estatua, la mayoría de las veces se alza erigida en una encrucijada, reducida al papel de un guardacantón, en torno al cual giran los automóviles, en tanto que en las aceras los hombres, al igual que hormigas, marchan apresuradamente hacia su trabajo o hacia sus placeres, sin la voluntad o la posibilidad de acordar algunos minutos a la meditación.

No, solamente allí donde los escritores y, sobre todo, los poetas, han dejado transcurrir las horas, donde sus admiradores, si han tenido la suerte de poderlo hacer también, podrán pensar en ellos.

Uno de los mejores ejemplos es posiblemente el que ofrece la casa donde vivió Víctor Hugo en una aldea del Gran Ducado de Luxemburgo, el pequeño y valiente país tan cerca de los franceses y de los belgas por el corazón y el espíritu, y, también, por las dolorosas pruebas que pasaron en común entre 1940 y 1945.

Víctor Hugo, durante sus años de destierro, habitó, en varias ocasiones en el norte del Gran Ducado, en Vianden, precisamente, pequeña y pintoresca localidad, sumergida en la calma y dominada por las ruinas de su castillo. Vivió muy cerca del viejo puente, cuya forma recuerda el lomo de un asno, en una casa adquirida por el Gobierno luxemburgués para responder a los deseos de la población, y en la que la piedad de los habitantes instaló un modesto museo a la gloria del poeta.

La contraofensiva de von Rundstedt, en los Ardenas, durante el invierno de 1944, le fué fatal. El viejo puente fué volado y la casa quedó tan dañada que se aprovechó la ocasión para rectificar su alineación. Pero la refacción ha sido hecha con sumo cuidado y ha predominado la preocupación de la exactitud en la reconstrucción, tanto en lo que se refiere al aspecto exterior como a la disposición interior. Tiene, pues, toda la razón la placa colocada en la fachada para proclamar con orgullo: "En esta casa, del 8 de junio al 23 de agosto de 1871, Víctor Hugo vivió por quinta y última vez, en Vianden".

El poeta había demostrado en varias ocasiones su predilección por este país, donde el relieve del suelo es pintoresco sin sensación aplastante, en donde los ríos de aguas claras encantan sin ser imponentes, y las plazas aldeanas son quietas y acogedoras.

En Vianden se refugió Víctor Hugo con su familia y con Juliette Drouet; allí tomó notas, hizo croquis, escribió algunos capítulos del "Año Terrible", conversó con las gentes del lugar, se paseó y trabajó.

En la habitación que fué su dormitorio todo ha sido reconstituído con la mayor exactitud. Su lecho y su sillón ocupan los lugares familiares. En los muros figuran, de nuevo, sus retratos, sus autógrafos y sus dibujos en tinta china.

La reinauguración fué solemne en presencia de la Gran Duquesa y de sus Ministros del Ministro de RR. EE. y del presidente de la Sociedad de Gentes de Letras de Francia, de la que Víctor Hugo fué presidente. Las circunstancias eran tales que sobrepasaban el cuadro de Vianden, incluso del Luxemburgo, y todavía más —lo que ya es más paradójico— de la personalidad gigante de Víctor Hugo.

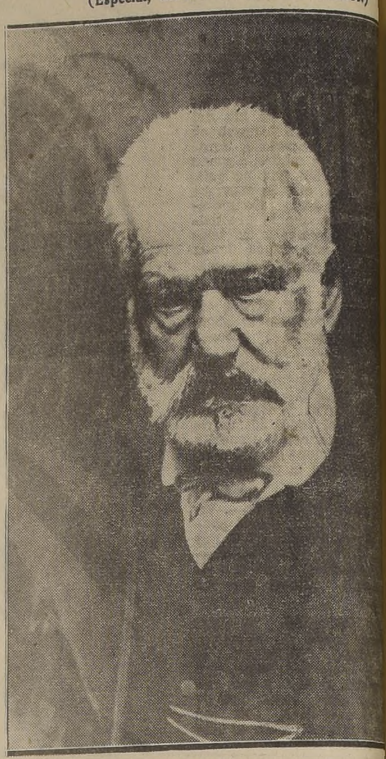

Víctor Hugo

El punto donde se llevó a cabo la ceremonia, a dos pasos de la frontera violada por una Alemania que había garantizado la neutralidad del Gran Ducado, la proximidad de una época todavía sangrante, durante la cual el Luxemburgo conoció días de terror, no podían sino aumentar el sentido de esta fiesta y darle un mayor valor que la simple conmemoración de un recuerdo literario, por grande que éste fuese.

Ningún orador pudo escapar a las fatalidades que pesan sobre los dos pueblos o liberarse por un momento de las preocupaciones que son su obsesión. Al que evocaron en sus discursos fué al pensador antes que al poeta.

Esto último hará sonreir a aquellos que persisten en ridiculizar al siglo pasado por el hecho de que sus intelectuales creyeran en la llegada inminente de la justicia y de la felicidad con el triunfo del progreso. Nosotros, que hemos visto con qué fines los hombres han hecho uso de un progreso técnico, que, desgraciadamente, ha avanzado mucho más rápido que el progreso moral, somos escépticos en cuanto a esta esperanza de nuestros abuelos, nos inclinamos más bien a acusarlos de ingenuidad, de una ingenuidad un poco peligrosa Después de una experiencia que tan cara nos ha costado, bien puede permitírsenos este.

Pero a burlarnos ya no tenemos derecho. Los hombres que así pensaban lo hacían por generosidad de espíritu, y Víctor Hugo más que cualquiera otro

Evidentemente, algunas de sus ideas eran, aunque demasiado primarias, o, mejor dicho, por demasiado primarias, expresadas con un exceso de grandilocuencia. Sí, en la obra de Víctor Hugo, como en todas las demás hay un desecho; pero si existe tanto, es porque esa obra es inmensa. Las ideas, incluso las primarias, no son por eso falsas. Quedan en la memoria de los hombres por el esplendor de sus imágenes o la brutalidad de sus antítesis. Y el mundo contemporáneo carece mucho de generosidad para burlarse de aquellos en quienes desbordaba este sentimiento Y Víctor Hugo no sólo desbordaba de generosidad, sino también de ideas.

Los oradores no tuvieron más que lanzarse en esta abundancia, e inmediatamente Víctor Hugo surgió en toda su grandeza. Y no sólo porque todo su pensamiento se opusiera a las fuerzas del mal triunfantes en los últimos años, sino porque sigue siendo, con sus intermitencias y sus conos de sombra, como un faro.

Víctor Hugo fué uno [...] primeros que soñaron [...] Estados Unidos de Europ[...] de las mayores preocup[...] de este occidente, hoy [...]

Tuvo siempre, y lo [...] por sus actos, el amor [...] bre. Jamás lo consider[...] un material de experim[...] para una teoría, sino [...] fin.

Siempre fué un defens[...] sionado de esta liber[...] todos los gobiernos [...] consentirnos en teoría o [...] prometen para mañana [...] a la que mutilan con tant[...] tricciones, por no decir [...] que se convierte en algo [...] nocible.

Y así fué como esto[...] des problemas reaparecie[...] tas ideas evocadas en [...] queña localidad de [...] frente a la modesta ca[...] durante algunas semanas [...] gó a un poeta de gran [...]

H. [...]

ITALIA lucha POR su RECUPERACION

Por Pascual Brandi Vera

(Corresponsal en viaje de "LA NACION")

Después de visitar la Ciudad Eterna, con sus ruinas y catedrales, palacios y catacumbas, sumiéndose uno, casi de golpe, en las profundidades de la historia dos veces milenaria de Roma, apenas si se logra un instante para volver a la realidad del mundo de hoy, recordando que también tiene una tierra propia.

Es lo que he pensado al presentar mi saludo a nuestro Embajador, don Héctor Arancibia Laso. Doblemente interesante habría de ser una conversación con el destacado diplomático, que esta vez ha alterado las actividades de su cargo con las de Agregado a la Delegación ante la ONU.

Y en este sentido hemos iniciado la breve charla referente al tema internacional.

—¿Qué impresión trae Ud., de la ONU, señor Embajador?

—Los problemas fundamentales no pudieron ser resueltos y por eso la Asamblea General va a continuar funcionando en New York, donde confío en que podrán adoptarse resoluciones positivas que aseguren la paz del mundo. Sin embargo, una serie de problemas de carácter secundario fueron abordados y resueltos en forma por demás satisfactoria.

—¿Y cómo actuó la Delegación Chilena?

—No tengo sino palabras de elogio para los que fueron mis compañeros de trabajo.

—El Presidente de la Delegación señor Joaquín Fernández, actuó con un tino admirable. Entre otras cosas pudo obtener que se aprobara el español como otra lengua de trabajo, equiparándolo al francés y al inglés. En esta tarea fué eficazmente ayudado por el Embajador en Gran Bretaña, señor Manuel Bianchi. Y uno y otro obtuvieron el concurso de las delegaciones árabes. Esto parecía casi imposible. El Subsecretario de Relaciones, señor Manuel Trucco, se desempeñó en la Comisión Política con un acierto que mereció francos elogios.

Excmo. señor Héctor Arancibia Laso

Hernán Santa Cruz, nuestro Delegado Permanente en New York, estuvo en todas partes y demostró un conocimiento profundo de todos los problemas que se discutían. Fué nombrado Presidente de una de las Comisiones de Trabajo y, según me dijeron varios delegados extranjeros, ha sido en ésta Conferencia el mejor de los Presidentes.

Luis Cruz Ocampo pronunció el maravilloso discurso que Ud., y todos los chilenos han leído. Pedro Enrique Alfonso vino desde Londres a contribuir con su valioso aporte en la Comisión Jurídica.

Y todos los demás, Larraín, Renard, Sagüés, Valenzuela, Suárez y Maquieira, cada cual en su función, demostraron inteligencia, ponderación y espíritu de trabajo.

—¿Y Ud. qué hizo?

—No es de buen gusto hablar de sí mismo. Sólo puedo decirle que actué en la Comisión Jurídica, primero, y en la Política después, oyendo siempre el consejo atinado del Presidente de la Delegación, señor Fernández, y de los demás miembros de ella, que seguramente conocían los problemas mejor que yo.

—"LA NACION" publicó un discurso que Ud., pronunció sobre el problema de Palestina. ¿Me podría decir algo?

—En primer lugar, agradezco la gentileza del diario en que Ud. trabaja, por la excesiva benevolencia que ha tenido al publicar mi pequeña intervención en el problema, semejante a otras varias que tuve oportunidad de realizar en algunos otros problemas de menor importancia y que han quedado en los archivos de las sesiones de la Asamblea.

En todo momento procuré inspirarme en la línea determinada por nuestro Presidente González Videla y su Ministro de Relaciones, señor Riesco, para apreciar el grave problema del comunismo, como amenaza a la democracia. Puedo decirle a Ud. que, en general, todos y cada uno de los problemas giraban, cual más cual menos, alrede[...] comunismo, que apas[...] forma nunca vista has[...] ra a los espíritus.

No puedo dejar de [...] el interés que algunos [...] gados extranjeros ma[...] ron por conocer en [...] nuestra Ley de Defens[...] Democracia. Aprovech[...] oportunidad para exp[...] la ley en aquello que [...] fundamental. Muchos [...] manifestaron cariños[...] gios por lo que Chile [...] realizado para defend[...] democracia por medios [...] les, sin acudir a los p[...] mientos totalitarios y d[...] za que son usados por [...] países que presumen de [...] constituído una nueva [...] cracia.

—¿Y qué me podría [...] señor Embajador, de l[...]

—En mi regreso de [...] cia, desde donde hice [...] en automóvil, me det[...] pueblos grandes y peq[...] pude constatar, una v[...] el espíritu de trabajo [...] fuerzo sobrehumano [...] están animados todos [...] llanos, hombres mujeres [...] ños, para tratar de su[...] y afrontar los problem[...]

(PASA A LA PAGINA[...]

La verdadera Feria del Libr[...]
estará este año en la
LIBRERIA CHILENA
DURANTE LOS MESES DE MARZO Y ABR[...]
TODA LA EXISTENCIA DE LIBROS CONSIDERABLEMENTE REBAJADA DE PRECIO
GRANDES MESONES A ELEGIR A: $ 3, $ 5, $ [...]
$ 15, $ 20, $ 25, $ 30, ETC.
LIBRERIA CHILEN[...]
AV. BERNARDO O'HIGGINS 26[...]
TELEFONO 91463

Una aventura de los HERMANOS MARX

POR QUE HARPO NO HABLA

Por Groucho Marx

ERA la semana antes de Navidad... Pero no se agite. No va a ser este un cuento de Santa Claus. Es una historia referente a Harpo, a Chico, a Zepo, a mí.

Sucedió allá por la época en que estaba en su apogeo el vaudeville, en una de esas poblaciones carboneras de Illinois, donde si el traje calzado de uno no incluía una pequeña lámpara de minero encima de la gorra, se le miraba a uno con considerable curiosidad.

El teatro no era el Radio City Music Hall. Acomodaba incómodamente, a unas 500 personas. Los camerinos estaban en un sótano húmedo, mal alumbrado, debajo del escenario, y tenían muy poca calefacción y un mínimum de cañerías.

Nuestro espectáculo era una comedia musical de menor cuantía. Se le anunciaba como una magnífica producción de Broadway, que difería del original solamente en el precio de las entradas.

En realidad, había otras diferencias. Nuestra compañía se componía de cuatro hombres, ocho muchachas y nosotros. Nuestra nómina para la compañía entera era de $ 900 a la semana, lo cual significaba que, por tres días, recibiríamos $ 450.

El jueves temprano entré a ensayar la orquesta. Como que yo era el único que no sabía distinguir una nota musical de una nota bancaria, no sé por que me escogieron a mí para el cargo. En años posteriores comprendí que era porque yo era el único de los cuatro hermanos Marx a quien podían sacar de la cama antes del mediodía.

Yo era una figura garbosa al asomar por la puerta del escenario aquella mañana. Tenía un auténtico alfiler de corbata de imitación en la corbata, llevaba en la mano un bastón, y entre los labios el mejor tabaco de a cinco centavos que podía comprar.

Al dirigirme al buzón de la correspondencia para ver si aquella dama pelirroja de Bloomington vendría a verme, apareció en la obscuridad una figura corpulenta.

"¿QUIEN ES USTED?"

—¡Oiga, usted! — gritó — ¿No ve el letrero? Dice: "No fumar". Eso le costará cinco dólares.

Sacudiendo la ceniza de mi tabaco, repliqué con el más gélido tono de voz

—¿Y puedo preguntarle quién es usted?

—¿Que quién soy yo? — mugió el desconocido—. Soy Jack Wells, el administrador y dueño de este teatro. Tenemos aquí ordenanzas y ese cartel es una de ellas.

—¡Qué cartel! —rugió y se tanto intrigado.

¡Qué cartel! —rugió— y señaló en la penumbra, a un minúsculo anuncio que decía "No fumar", adherido con unas tachuelas a un sitio muy alto de la pared, casi fuera de la vista.

—¿Por que no cuelga el cartel dentro de una alacena? —pregunté—. Entonces puede estar absolutamente seguro de que nadie lo verá.

—¡Chistecitos a mí! Pues esa broma le costará otros cinco dólares.

Aquel diálogo comenzaba a convertirse en dinero. Arrojando de mala gana mi colilla, dejé a Wells y me puse a ensayar la música.

Era aquella la época anterior a la de los sindicatos de actores. Cada administrador teatral era un reyezuelo, y sus multas tan absolutas e inapelables como los fallos del Tribunal Supremo. Algunos administradores cobraban casi tanta renta por medio de aquella pequeña estafa que a través de la taquilla.

CAUSA DE COLERA

Mientras más pensaba en Wells y en los 10 pesos, más furioso me ponía..., especialmente cuando pensaba en los $ 10. Todavía estaba que ardía cuando terminó el ensayo. De regreso en el hotel desperté a los muchachos, no sin que me costara trabajo, y les dije lo que había sucedido. Se pusieron rojos de ira. Sin embargo, no creo que estuvieran tan furiosos por la multa como por el hecho de que si no hubiera tenido yo la bronca con Wells podían haber seguido durmiendo.

Celebramos consejo de guerra y decidimos que no representaríamos a menos que Wells rescindiese la multa.

El telón debía alzarse a las dos y treinta. A los dos todos estábamos en nuestro camerino del sótano. Nos pusimos nuestros trajes de teatro, nos maquillamos y cuando estábamos listos, enviamos a buscar a Wells.

Juntos no le teníamos miedo. Eramos cuatro. Eramos jóvenes y llenos de energía, y además cada uno de nosotros portaba un blackjack.

Momentos después hacía Wells su aparición. Chico, el mayor, actuó de portavoz. Hablando con firmeza, tragó un poco y dijo:

—Señor Wells, a menos que cancele usted la multa de diez dólares, no saldremos.

Wells estaba furioso. No se hallaba acostumbrado al motín.

—Escuchen, muchachos — dijo—: Tengo ordenanzas en este teatro, y una de las ordenanzas es: No fumar. Sorprendí a su hermano Groucho fumando, y lo multé. ¡Esa es la ley en este teatro, y hay que cumplirla!

Chico nos gritó a los demás:

—Está bien, quítese todo el mundo el maquillaje y los trajes. No vamos a representar nada.

Para entonces la orquesta había tocado la obertura cuatro veces, y un teatro lleno de rudos aficionados al teatro metían un estruendo insoportable, piafando y gritando que alzaran el telón.

Wells comenzaba a ponerse nervioso. Era parte de la población y no podía permitirse aquel lujo. Sabía que lo teníamos cogido.

—Aguarden un minuto, muchachos —lloriqueó—. Ustedes no me pueden hacer esto. Esa gente ha venido a ver el espectáculo.

EL COMPROMISO DE HARPO

—Nosotros hemos venido a dar un espectáculo— respondimos—; pero mientras la multa siga en pie, no haremos nada. Escoja.

Nosotros también estábamos fanfarroneando. No podíamos resistir la pérdida de tres días de sueldo. Entonces Harpo, el Neville Chamberlain de su época, habló:

—Le diré lo que podemos hacer —intervino—. Nosotros sacaremos diez dólares y usted diez. Los uniremos y los echaremos en la hucha de Navidad del Ejército de Salvación que está en la esquina.

—Ustedes pueden botar todo su sueldo en la hucha de Navidad —dijo Wells—, pero allá no irá a parar un centavo de mi dinero.

Afuera el pataleo y la gritería aumentaba, haciéndose ensordecedoramente amenadores. Wells escuchaba alarmado.

—¿Qué dice usted? —retólo Chico—. ¿Recibirá el Ejército de Salvación el dinero?

Wells nos miraba con ojos asesinos, pero antes que perder las entradas de la tarde, y acaso la vida, se rindió y el espectáculo se efectuó.

Nos íbamos el sábado por la noche para nuestra próxima escala en el recorrido que hacíamos por el interior, y para el momento en que terminó nuestro último acto nos quedaban unos 40 minutos para vestirnos, empacar, cargar los bártulos en camiones, llegar a la estación y "chequear" nuestro equipaje.

RECUERDOS DEL SEÑOR WELLS

En medio de toda esta confusión, dos de los tarugos de Wells entraron dando traspiés y arrojaron en el suelo cuatro grandes sacos de lona.

—¿Qué es eso? —preguntamos.

—Vuestro salario —dijo uno de ellos—. El señor Wells les envía recuerdos.

Cada saco contenía $ 112.50 en monedas de a centavo, pero teníamos que cerciorarnos. Teníamos también que tomar el tren, de suerte que, a escape, contamos uno de los sacos y lo medimos con los otros tres. Solamente podíamos esperar que Wells no hubiera llenado los otros sacos de chatarra.

Apenas si logamos tomar el tren, y mientras éste salía de la estación, nos paramos en la plataforma de atrás, viendo cómo el pueblo y el teatro se alejaban en la distancia.

Entonces Harpo, el pantomimista, alzó la voz, y por encima del traqueteo del tren, mugió:

— ¡Adiós, señor Wells! ¡Ojalá que su piojoso teatro se le queme!

Pensábamos que aquello era no más que una bromista ocurrencia, hasta la mañana siguiente... en que descubrimos que, durante la noche, el teatro de Jack Wells había sido reducido a cenizas por un incendio. En lo adelante decidimos no dejar hablar a Harpo... Su conversación era demasiado peligrosa.

Los Hermanos Marx, quienes protagonizan el divertido episodio que relata Groucho en este artículo. Disputaron con un administrador de teatro y su maldición se vió cumplida a los pocos días: el teatro se incendió

La vida en HOLLYWOOD

LA ESCUELA DEL AMOR

Por Marina Cisternas

(Corresponsal de LA NACION en Hollywood)

CLAUDE MARSAN —maestro-técnico en las artes de amar—, fué declarado culpable de presentar una exhibición indecente por el Juez Harold W. Schweitzer de la Corte Municipal de Los Angeles.

HELEN WESCOTT brillan en el firmamento cinematográfico por su talento y bellaza Sus hermosas piernas rivalizan con las tan celebradas de Linda Darnell: en un cotejo la elección sería dudosa

Junto con el francés Marsan fué condenada la modelo, Barbara Weir, que sirvió de experimentación del sistema ideado por Claude, para capturar el amor de las esposas después del matrimonio.

El Jurado tardó más de dos horas en deliberar ántes de ponerse de acuerdo; que el tal Marsan era un chico avispado, que al echar a los cuatro vientos la idea de que los hombres norteamericanos viajan en la ignorancia de cómo atraer a una dama, solicitaba a las mujeres.

Marsan por su parte declaró: "que su ideal era el de que los hombres pasaran por una escuela de amor; que después de aprender los mejores métodos para atraer a una mujer y llevarla al altar no dejaran decaer su entusiasmo. En ese período de enfriamiento que sucede a la ceremonia matrimonial, que engendra la semilla del divorcio", exclamó levantando los ojos tristes después de haber pasado la noche en la cárcel, añadiendo: "me siento profundamente afectado por el veredicto en contra de Miss Weir. Ella es absolutamente inocente. Mi profesión de maestro requiere que actúe ante una mujer. No podría impresionar a mi auditorio si desarrollara mi técnica con un maniquí..."

Por su parte Miss Weir —que además de modelo trabaja en un club nocturno—, exclamó: "que no comprendía al Juez Schweitzer ni al Jurado". "No he cometido una mala acción al servir de objeto de demostración del profesor Marsan. Me contrataron para subir a la escena. Terminado el acto, recibí mi paga y trato terminado".

Claude Marsan, pseudo maestro en las artes de amar, llegó a Hollywood después de haber ofrecido numerosas conferencias sobre el mismo tópico en varias ciudades de los Estados Unidos, con el propósito de encarrilar a los norteamericanos en formas sutiles para conquistar el corazón femenino. El maestro es soltero, usa un gorro vasco blanco, es muy petrimetre, de suave palabra y ademanes expresivos. La actitud de California ante un sistema que el considera indispensable de aprender para lograr la felicidad conyugal, lo ha dejado perplejo. La sutil sospecha de que son celos de Hollywood ante la impertinencia de un extranjero en mostrar rúmbos, apunta en su actitud; pero, hay que levar anclas. El mar es ancho y la tierra libre. "En otra parte desearan más conferencias" suma al encender un cigarrillo y subir a un taxi.

. . . . . .

¡OH! ESOS ASTROLOGOS

Hollywood vive pendiente de los astrólogos. ¿Qué estamos en el siglo XX? ¿Qué muchos se rien de la ciencia de los que predicen el futuro mirando las estrellas? Quizá; pero Carrol Rigther precipitadamente hizo un viaje a Roma para presenciar el matrimonio de Tyrone Power con Linda Christian y asegurarles que todo iría bien. Que el divorcio de Tyrone no entorpeciera la boda en una de las más antiguas y románticas iglesias de Roma. Que S. S. el Papa les daría su bendición. Es que Carrol Righter es el astrólogo de Hollywood, el consejero de Marlene Dietrich y María Montez. También de Louis B. Mayer y otros potentados del cinema.

Y los astrólogos son además hombres de negocios. El que acaba de morir causando gran conmoción con su colección de cuadros de pintura, Profesor Erwin C. Althouse, sabía lo que hacía cuando apañó 2.000 telas — indudablemente mexicanas —, y que el experto A. W. R. Thiel niega que poseen gran valor artístico o ser obra de grandes maestros.

Ahora resulta que un Rembrandt auténtico se hallaba entre las pinturas empolvadas y sucias que cruzaron furtivamente la frontera. Eso presenta otro aspecto a la cuestión. El astrólogo no fué engañado. Sabía lo que compraba. Quizás el experto ese — muy ladino por cierto—, también está enterado del verdadero valor de las telas; pero también lo está el Director del Museo Nacional de Arte de México, doctor don Fernando Gamboa, que insiste en que el número de cuadros eran 2.000 — y no los 1.300 —, como declara M. Thiel. ¿Dónde están las 700 pinturas que faltan?

Don Fernando dice: "He leído la clasificación que entregó el vendedor — Herrera —, que contenía la descripción de más o menos 2.000 obras de arte".

El experto mueve la cabeza con aire vago, como queriendo expresar sus deseos de ayudar al doctor Gamboa, pero sintiéndose impotente para encontrar los cuadros perdidos; no sabe qué hacer.

"Hay originales de maestros como Páez, Gómez, Valencia, Martínez, etc., todos pintores del siglo XVII".

Thiel sonríe. "Quizá me halla equivocado en juzgar las telas esas, pero, ¿Dónde está el resto de la colección"?

DILEMA

La Academia de Artes y Ciencias Cinematográficas se encuentra ante un dilema. Hasta hace poco, la industria sin competencia de importancia alardeaba de poseer espíritu ecuánime. "La mejor película, nacional o extranjera, es la que debe llevarse el "Oscar" Académico, gritaban a voz en cuello. Hoy están cogidos. La mejor producción es la inglesa "Hamlet". ¿Cómo entregar el galardón al competidor? ¿Cómo confesar que otra industria puede filmar mejor obra que la Meca del Cine? ¿Cómo escapar de tan apurado trance? ¿Dónde encontrar una salida?

WANDA HENDRIX Y AUDIE MURPHY, fotografiados inmediatamente después de la boda, en compañía de sus allegados. De izquierda a derecha: Mack S. Hendrix y su esposa, padres de la novia; Elizabeth Lingo, testigo de la boda; Catherine Schneider, que hizo de paje; los recién casados; Paul Short, el padrino de la boda, y Mary Lou Van Ness ,también testigo.— (A la izquierda) Los novios sellan con un beso el lazo nupcial.

WANDA HENDRIX, la joven y talentosa estrella de la Paramount, unió su destino al de Audie Murphy, héroe de la última guerra y astro de la pantalla, en la iglesia Christ Memorial Unit de Hollywood, el 8 de enero último.

La joven pareja efectuó la ceremonia de su matrimonio con una sencillez a la que no se está acostumbrada en la capital del cine, en la que acontecimientos de esta índole suelen celebrarse con pompa rayana en lo espectacular.

Asistieron a la boda parientes y amigos de los desposados, que hubieron de esperar durante 35 minutos a que diera comienzo la ceremonia porque el novio, ajeno a la sangre fría que desplegó en el frente durante la guerra, se había olvidado de traer el permiso de casamiento y tuvo que retornar a casa a buscarlo.

La novia fué cedida por su padre, Mack S. Hendrix. Como testigos figuraron Mary Lou Van Ness de la Paramount, íntima amiga, y Elizabeth Lingo, prima del novio y secretaria de Wanda Hendrix. Paul Short, productor cinematográfico, fué el padrino. Teminada la ceremonia hubo una animada recepción en la antesala de la iglesia.

Llevaban comprometidos cerca de un año, y el noviazgo que se inició en 1947 tuvo así su afortunado y lógico término, que en ningún momento fué motivo de contradictores rumores. La pareja simbolliza a los jóvenes enamorados de todos los tiempos.

La novia, que acaba de cumplir los 20 años, nació en Jacksonville, en la Florida, y comenzó su carrera cinematográfica a la edad de 15 años. Menuda y simpática actriz que apenas pesa 50 kilos es una de las luminarias más destacadas y una de las que más películas realiza en esta época. Además de "El intruso adorado" y "Ride the Pink Horse", en las que Wanda Hendrix ha sido aplaudida por todos los aficionados al cine del mundo, ha rodado en la Paramount "El pecado de amar" (Sin of Abby Hunt), "Amor que mata a otro amor" (My Own True Love), y "La danza de los millones" (Miss Tatlock's Millions). Recientemente la simpática estrella filmó en Roma, en compañía de Tyrone Power, "The Prince of Foxes", la que no tiene nombre en español. Unos días antes de la boda la Paramount anunció que protagonizaría con Alan Ladd la película "After Midnight", sin título aún en español, que obligó a que la novia regresase al estudio a los diez días de luna de miel.

El novio, que tiene 24 años, vió la luz en Kingston, Texas, y es el combatiente norteamericano de la segunda guerra mundial que más condecoraciones ha obtenido. Inició su carrera cinematográfica desempeñando un papel principal en la película de Alan Ladd, "Momento sin rastro" (Beyond Glory).

El nuevo matrimonio piensa residir en West, Los Angeles.

VUELOS DEL FUTURO

Por A. C. Monahan

La aviación tiene sólo cuarenta y cinco años de edad. El biplano de los hermanos Wrigth, famoso por su primer vuelo a 255 metros de altura, efectuado en Kitty Hawk, Carolina del Norte, el 17 de diciembre de 1903, se encuentra en el museo de la Smithsonian Institution como una de las grandes reliquias nacionales de los Estados Unidos de América. Actualmente, aviones cohete y a chorro surcan el aire con velocidades supersónicas. Gigantescos transportes de pasajeros, con capacidad para cien personas, cruzan por encima de océanos y continentes.

Los técnicos en la materia tienen una gran esperanza en lo que será la aviación del futuro. Los aviones del mañana pueden tener poca semejanza con los actuales. Nuevas plantas de energía, nuevas líneas aguzadas a fin de satisfacer los requerimientos de la velocidad supersónica y nuevo conocimiento del aire, pueden tornar antiguos a los aviones actuales mucho antes de que finalice el segundo período de cuarenta y cinco años. Lo que semejarán los aviones del futuro es cuestión de especulación.

Los futuros aviones, diseñados para grandes velocidades, es posible que sean largos y estrechos, con puntas aguzadas para penetrar más fácilmente en el aire y cuerpos ahusados en la parte posterior, y con alas cortas pero anchas, de extremos cuadrados y con los bordes anteriores afilados como hojas de cuchillos. Pero, por otra parte, pueden seguir el diseño del ala voladora, un tipo de embarcación cuya superficie contribuye al deslizamiento y el arrastre está reducido al mínimo.

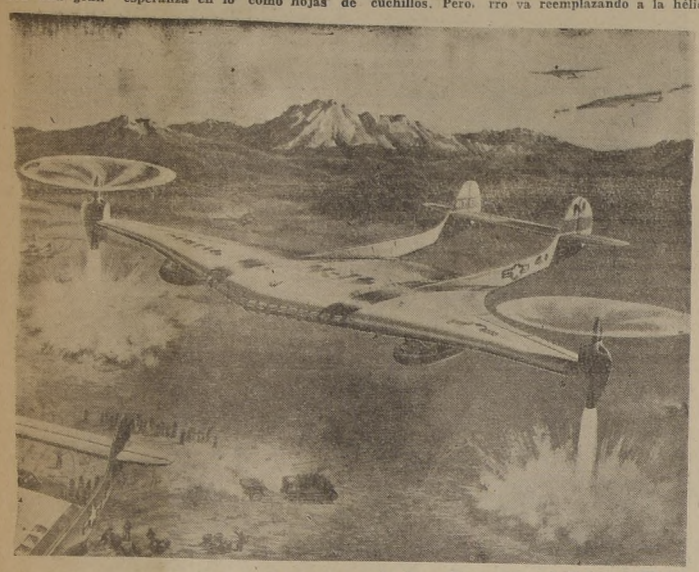

Proyecto para un avión tipo Ala Voladora, que al mismo tiempo es un helicóptero. El aparato sería de propulsión a chorro y con hélices y los motores estarían en el extremo de las alas, como se ve en el dibujo. El aparato podría transportar 400 pasajeros. — (Foto ACME)

VELOCIDAD

Lo que será el vuelo en 1993 es sólo una suposición, pero en cambio se puede saber con más exactitud lo que nos traerán los próximos años. Podrán construirse aviones más grandes, aunque eso no es particularmente importante. El factor determinante es probable que sea el de la economía y no el de la mecánica. Una demanda popular parece ser la de una mayor velocidad. Aviones más veloces que los del tipo corriente son ya una realidad a medida que la propulsión a chorro va reemplazando a la hélice convencional impulsada por máquinas comunes.

En el futuro relativamente cercano los trasportes trasconti-nentales y trasoceánicos podrán efectuarse a velocidades cercanas a las del sonido, que es aproximadamente de 1.200 kilómetros por hora y a nivel del mar. Eso será posible merced a las máquinas a chorro que habrán sido mejoradas, pues debe recordarse que la propulsión a chorro está aún en su infancia. Han pasado sólo seis años desde que el primer avión a chorro construído en los Estados Unidos de América realizó con éxito un vuelo. En Inglaterra ya se habían efectuado un año antes y en Alemania tal vez antes aún. La máquina, en el primer avión a chorro americano, fué del tipo británico. En la actualidad, los Estados Unidos de América poseen varias máquinas a chorro que han sido perfeccionadas y que les son propias, y nuevos tipos están en fabricación.

COHETES Y "RAM-JETS"

Las embarcaciones cohete han sido proclamadas, en la literatura popular, como posibles conquistadores del espacio interplanetario. Los cohetes ya están desempeñando un papel importante en la aviación, pero no debe esperarse demasiado de ellos en el transporte común. Un experto en avión dijo hace poco que la duración del vuelo impulsado por cohetes sería siempre corta si el vehículo está sujeto a regresar a la Tierra debido a la influencia de la gravedad. Esto se debe al peso del oxígeno que debe llevarse, sumado al peso del combustible.

El alcance del vuelo impulsado por cohetes, agregó, es técnicamente muy grande en ciertos tipos. Después de dejar la pesada capa de la atmósfera terrestre, la velocidad del cohete puede ser llevada hasta más de diez veces los valores practicables en las capas inferiores de la atmósfera.

Los usos actuales de los cohetes en aviación son principalmente el ayudar a elevarse en el aire a los aviones muy pesados y como energía suplementaria para espolear a los aviones en el aire en emergencias tales como en las que se podría encontrar un avión de combate durante la lucha. Algún día es posible que puedan ser aplicados a embarcaciones diseñadas para volar a grandes alturas, para llevarlas velozmente a lo largo de la ruta que sea demasiado alta para que puedan operar en ella las otras máquinas.

Las máquinas cohete son los únicos tipos ahora conocidos que pueden utilizarse en sitios en donde hay demasiado poco aire como para suministrar oxígeno para la combustión, por lo general en forma de un compuesto químico que lo posee y que va mezclado con el combustible. También se emplea oxígeno líquido, especialmente cuando se utilizan combustibles también líquidos.

La energía atómica es una posibilidad para la propulsión de aviones en el futuro. Algunos ingenieros parecen creer que sería un asunto relativamente fácil de utilizar el calor generado por la fisión de átomos en la cámara de combustión de una turbina a gas. Sin embargo, primero el hombre deberá aprender cómo aplicar la energía atómica a un equipo estacionario y cómo protegerse de la radioactividad y de los productos venenosos que se producen.

ENERGIA AUXILIAR

La máquina "ram-jet" es también para energía auxiliar, o para energía total una vez que un avión ha alcanzado gran velocidad. No puede emplearse como ayuda para elevar el vuelo, pues actúa sólo después que se ha adquirido velocidad suficiente como para captar bastante aire para la combustión. Resulta inútil por encima de la atmósfera, pues depende del oxígeno del aire. Pero donde puede emplearse consiste una de las plantas de energía más eficaces hasta ahora ideadas.

Las máquinas "ram-jet" son de construcción muy simple. Se trata de tubos de metal abiertos en ambos extremos que captan aire suficiente, a velocidades de unos 5.000 kilómetros por hora, para unirlo con el combustible en la cámara de combustión. Los gases producidos por la combustión son eliminados a gran presión por la parte posterior, obteniéndose de esa manera la propulsión. Sus rasgos sobresalientes son su alta energía por unidad de área frontal y por unidad de peso, su gran impulso específico si se le compara con los cohetes y su sencillez mecánica.

A. C. M.

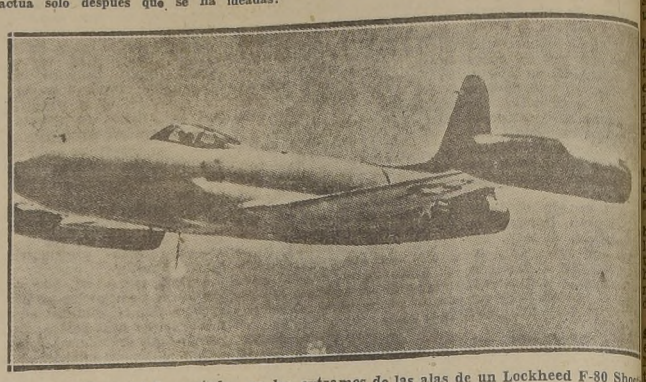

Máquinas "Ram-jets" montadas en los extremos de las alas de un Lockheed F-80 Shooting Star, para vuelos de prueba

Un equivalente del aceite de linaza

MUCHAS fábricas de colores preparados con que se pintan las casas están empleando ahora un aceite secante a base de petróleo crudo y alcohol etílico. Estireno es el nombre de ese nuevo ingrediente, cuyo empleo se está generalizando rápidamente en substitución del aceite de linaza, en la preparación de las tintas, o sea, de las llamadas pinturas.

Resulta más barato que el aceite de linaza, es más abundante, y se dice que los colores preparados con él son más estables, por cuanto ofrecen mayor resistencia a la acción de la luz y del agua y, de consiguiente, duran más. El que se le diese tal empleo se debió a la extremada escasez del aceite de linaza.

Ayuda para el artritismo reumático

EN la reunión anual de la American Occupational Therapy Association, se ha informado de la existencia de un nuevo adelanto para conocer y tratar el artritismo reumático, mediante el uso de sustancias químicas. Ni las drogas ni los productos químicos simples han demostrado eficacia, fué subrayado, tanto como el dietro equilibrio de varias sustancias relacionadas.

Aun cuando no existe una cura específica la enfermedad puede ser tratada con el mayor éxito, declaró el doctor George Gregory Haydu, jefe de los servicios artríticos del Goldwater Memorial Hospital. Como resultado de los experimentos hechos en el último invierno en el hospital para determinar los desarreglos bioquímicos en el fondo del proceso reumático, se encontró en las personas afectadas la falta de una suficiente cantidad de trifosfato de adenosina, necesaria para fortalecer los tejidos. Este donador principal de energía es necesario también para la utilización de la glucosa, y es además indispensable para el sostenimiento de la debida estructura muscular, explicó el doctor Haydu. El anunció, además que "muy pequeñas dosis" de tiroides pueden producir "notables" mejoras, que una centésima de un grano puede ser suficiente y a veces excesiva. Explicó que el tiroides debe ser usado con mucho cuidado por sus rápidos efectos, que pueden producir por sí mismos un síntoma.

El orador informó sobre la gran efectividad de las drogas de las familias del salicilato y del cincofeno (atofán). Los buenos clínicos conocen en toda su extensión, dijo el Doctor, que esas sustancias pueden hacer más que aliviar los dolores, y tienen un efecto específico sobre las enzimas en lo que se refiere a la oxidación o la quema de azúcar. La aspirina es un salicilato.

Estudios biológicos más adelantados conducen a la conclusión de que la sobrealimentación del paciente reumático es de la mayor importancia y como los hidro carburos son bien utilizados, la prona debería ser el apoyo principal de una dieta de sobre nutrición.

Como el artritismo puede ser producido por una infección crónica, así como por fatiga psicológica prolongada, según el orador, la modificación de las condiciones individuales de vida es una importante parte de la terapéutica. Añadió el doctor Haydu que si se procede con actividad el proceso reumático puede ser dominado.

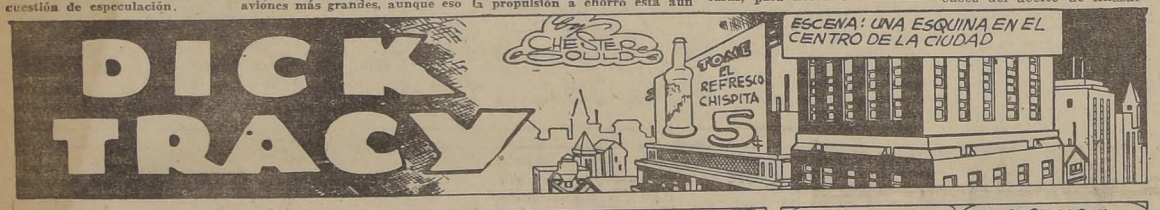

ITALIA LUCHA...

(DE LA PAGINA 2)

la guerra creó. No se quejan; sólo piden trabajo y herramientas para labrar.

Este pueblo merece ayuda más que muchos otros y no puede mirarse con ánimo ligero el problema de la devolución de sus colonias, que es una de las pocas maneras que hay para solucionar la cuestión de la superpoblación.

—¿Y el comunismo italiano, es una seria amenaza?

—Me parece que mientras el Premier De Gasperi y sus colaboradores se mantengan en el poder, la democracia italiana no experimentará un serio quebranto.

Es verdad que los comunistas pretenden alcanzar el pleno ejercicio del poder y para ello realizan una obra de propaganda sostenida y eficaz, que llega algunas veces a manifestarse como agitación casi revolucionaria, aprovechando la influencia que tienen en los sindicatos obreros que manejan a su antojo; pero el Ministro del Interior Scelba, y los demás colaboradores del Jefe del Gabinete, saben defenderse con inteligencia y energía. Por ahora, parece imposible poder derrotarlos. Confío, por eso, que Italia podrá mantenerse definitivamente en la línea democrática.

Y para terminar, señor Embajador, ¿qué me podría decir de su labor en Italia?

Estrechar más las relaciones entre Italia y Chile es imposible, pues ambas naciones han terminado por ser hermanas desde hace mucho tiempo. El espíritu de la latinidad nos identifica y nos une.

Mi misión en Italia, desde hace un año, se ha orientado a crear vínculos de positiva realidad, como son los de la emigración y los de la instalación de industrias italianas en nuestro país.

La obra de mano es admirable en Italia. El artesanado y el trabajador agrícola son un valioso aporte para nosotros y se adaptan fácilmente a nuestras costumbres y a nuestro clima.

He dado instrucciones a los Cónsules que efectúen una minuciosa selección de los muchísimos que desean trasladarse a Chile. Aunque esta selección, por el carácter individual con que se hace, sea un tanto lenta, la prefiero, porque así tenemos seguridad de que cada hombre que vaya sea un elemento útil para nosotros.

En cuanto a capitales italianos que se inviertirán en Chile puedo declararle con vías de marcharse importantes industrias para la economía nacional.

Hasta aquí las informaciones gratas del Embajador, don Héctor Arancibia Laso, que han dejado en el ánimo como una siembra de esperanza frente a otra vida nueva. Y hasta la naturaleza de esta Roma, atormentada y venerable, parece ser piadosa vistiendo hoy de sol la hermosa Vía Vittorio Veneto, que pasa junto a nuestra Embajada, después que una lluvia tenaz ha desgajado las últimas hojas amarillas de sus árboles.

Roma, febrero de 1949.

P. B. V.

UN MISTERIO PERRUNO

Un enigma que nunca se ha resuelto fué el que hace treinta años relató la revista inglesa "Spectator". Los protagonistas eran un perro y su amo. Este dormía en su cuarto con un perro terrier escocés, que desde hacía años, a las siete de la mañana, según su reloj, lo despertaba saltando sobre su cama, comunicándole: "Ya es hora". Pero en 1917, todos los relojes fueron adelantados una hora. El perro del perro se acostó esa noche pensando que el animal, guiado por su instinto y por la costumbre, lo despertaría a la hora de mal, es decir, a las ocho. Pero no fué así, sino que lo despertó a las siete, o sea, a las horas normales.

El amo ofrecía tres explicaciones al fenómeno, pero se inclinaba por las dos primeras: que el perro sabía contar y lo despertaba al oir las siete campanadas, o había entendido las conversaciones en la casa al levantar el reloj, o fué una simple casualidad que luego se hizo costumbre nueva.

EL PRIMER TELESCOPIO DE RAYOS X

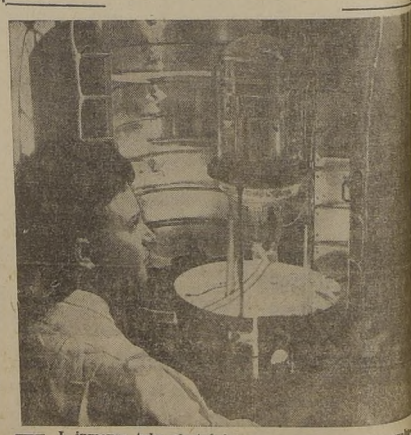

EL inmenso tubo electrónico que aparece en este grabado y que se apoya en un trípode, es el primer modelo práctico de telescopio de rayos X en el mundo y constituye la más reciente aportación de la ciencia a la diagnosis por medio de los rayos X. Dicho telescopio o ampliador de imágenes, como se le llama en lenguaje técnico, amplía en quinientos tantos, en la pantalla, la claridad de la imagen viva que el médico esté viendo por medio del fluoroscopio de rayos X.

Tal aumento de claridad le permitirá al médico ver en el interior del cuerpo humano los distintos órganos, con la precisión con que vemos la sucesión de imágenes en una película cinematográfica, en vez de que aparezcan a su vista con la vaguedad característica aun de los mejores fluoroscopios.

Una vez que se le termine, lo que será dentro de cuantos meses, pues hállase todavía en construcción en los Laboratorios de Investigación Científica de la Westinghouse Electric Corporation, lograrán con su auxilio los médicos hacer reconocimientos que de otro modo no podrían conseguirse sino mediante centenares de radiografías en rápida sucesión.

En el grabado se ve además al Dr. Richard L. Lange, eminente hombre de ciencia al servicio de la referida empresa, cerrando las puertas de un horno eléctrico especial por el que se someterá el tubo a la cocción necesario y se le extraerá el aire.

Heredero de 64 títulos de nobleza

Por Kevin Sheehan

(Traducido especialmente para LA NACION, por G. V)

HAY un ambiente de contenida expectación en el Palacio de las Dueñas. Bajo os abovedados techos y curos arcos moriscos el gran uque de Alba y su familia hallan cercanos al fin de a prolongada vigilia.

La incertidumbre crece ora por hora. En las alhaadas cámaras, en los aposenos de los servidores y afuera la vieja ciudad de Sevi-, todos se hacen la misma egunta. ¿Cuando acontecerá? ¿Cuánto faltará para que amos la buena nueva?

De pronto un estruendo de ompetas rompe el silencio el hermoso patio del Sio XV.

Las horas de expectación an pasado. El primero de os Duques de España cuenn con un nieto, un nuevo eredero para la fabulosaente rica y poderosa casa e Alba y Berwick.

Nacido casi en el aniverario del matrimonio de la ncantadora Duquesa de ontoro y de su feliz consore don Luis Martínez de Iruo, el pequeño infante se pare a cualquiera criatura ecién nacida. Sin embargo, l nacer se ha convertido en l acto en heredero de 64 tíulos de nobleza, que consituyen la mayor colección e Europa, con exclusión de gunas casas reales.

De su abuelo el Duque de lba y Berwick y de su bisuelo heredará 10 títulos de uque, 19 de conde, 12 de arqués y 1 de vizconde, y e su madre, uno de duque otro de marqués.

Está destinado igualmente ser 20 veces Grande de Esaña: 13 veces por el Duque e Alba, 5 por su abuelo maerno, el Duque de Hijar, y por su madre.

En austera y sencilla ceremonia celebrada en la iglesia e San Marcos, en Madrid, ué bautizado el noble infanse, con los nombres de Carlos uan Martínez de Irujo Fitzames y Stuart. Le impuso el eo el Arzobispo de Valenia, que bendijo la unión de a enamorada pareja.

El pequeño Carlos ha nacido dentro de una familia que se ha distinguido durante siglos, como una de las más elevadas y poderosas de Europa. Entre sus antecesores figura Cristóbal Colón, y muchas intrigas y románticas leyendas se hallan inscritas en su crónica dorada.

La Duquesa de Montoro, madre del nuevo heredero, lleva el mismo nombre de la Duquesa de Alba, cuya fama está ligada a su interés por don Francisco de Goya. El nombre completo de la joven madre es María del Rosario Cayetana Fitz-James Stuart y San Vicente del Barco. Pero, a semejanza de la hermosa duquesa retratada por Goya, se ha hecho llamar siempre con el sencillo sobrenombre de Tana.

Muchos romances famosos figuran en la historia de los Alba. Tal vez, el principal de ellos es el de Arabella Churchill, hermana del Duque de Marlborough con el Rey Jacobo II Estuardo.

Arabella se enamoró del futuro monarca en 1669. El hijo de ambos recibió el título de Duque de Berwick, que en el andar del tiempo llegó a Mariscal de Francia y contribuyó a colocar en el trono de España a Felipe V de Borbón.

Su descendiente, el actual Duque de Alba, ha heredado también el ducado de Berwick y es por lo tanto, primo lejano de Winston Churchill y del actual Duque de Marlborough.

Otra famosa historia de amor envuelve a un Alba y a la hermosa joven que llegó a convertirse en la Emperatriz Eugenia. Se dice que antes de casarse con Napoleón III, estaba enamorada tan sin esperanza del Duque de Alba, que intentó envenenarse.

El monto total de los bienes de los Alba no han sido jamás calculados en forma exacta, pero se supone que sólo en Inglaterra poseen 500 millones de dólares.

El año pasado cuando se casó su hija con el cuarto hijo del Duque de Sotomayor, el de Alba contaba cerca de 70. No volvió a casarse después de la muerte de su esposa ocurrida en 1934. Esto se atribuye a su abnegación hacia su joven heredera.

La ceremonia en la catedral de Sevilla, se celebró con medioeval esplendor. El Duque invitó a 3,000 personas y gastó 300,000 dólares en la boda y la recepción.

Fué un matrimonio de amor. La joven pareja se encontró por primera vez en un baile en 1946, y cuatro meses después, Don Luis hizo la petición oficial.

La cantidad de viandas y licores consumida durante la recepción que siguió a la larga ceremonia de la iglesia, fué verdaderamente prodigiosa, 18 chefs y más de 100 camareros se hallaron a cargo de la atención de los invitados, y les sirvieron 40 libras de foie gras, 1,600 de pescado, 1,200 de jamón y carnes, 675 pollos y pavos, 600 tortas y 2,800 libras de frutas variadas.

Se consumieron durante la recepción 14,720 botellas de whisky, sherry, cognac, anís, vinos blanco, tinto y champagne.

Terminada la fiesta, la duquesa y su novio se dirigieron a Inglaterra en donde se embarcaron en el "Queen Mary", con destino a Nueva York.

Un año después, se produjo el nacimiento y bautizo del primer hijo, destinado a ser el futuro Duque de Alba, y el poseedor de todos los bienes y títulos de sus nobles antecesores.

Resta importancia a la peligrosidad de la hipertensión

LA mayoría de las personas que tienen alta presión sanguínea son normales y no necesitan de mucha dirección médica, según lo informó a la Academia de Medicina de Nueva York, el doctor Dana W. Atchley, profesor de Clínica Médica del Colegio de Médicos y Cirujanos de la Universidad de Columbia.

El doctor Atchley hizo hincapié particularmente en que el paciente que tiene hipertensión no debe comprobar su presión sanguínea a intervalos semanales o mensuales, sino que debe visitar su médico una vez al año para así descubrir indicios de complicaciones poco corrientes, si es que existen. En el interim, afirmó el doctor Atchley, una persona poco más o menos normal, con alta presión sanguínea, debe actuar con entera libertad.

Y agregó que los hipertensivos pueden evitar complicaciones como resultado de su condición vascular, si mantienen bajo su peso, restringen los ejercicios, evitan esfuerzos súbitos de carácter físico y mantienen estrecha vigilancia de su zona cardíaca. Para ayudar a su paciente, añadió el doctor Atchley, el médico debe recomendar moderación en el modo de vivir, debe hacer hincapié especialmente en el componente psicológico de la enfermedad vascular, e indicó además que el paciente debe evitar todo estimulante que pueda elevar la presión arterial.

Ya que las causas de la enfermedad de la hipertensión vascular son prácticamente desconocidas, declaró el doctor Atchley, se han hecho intentos por reducir la presión arterial utilizando hormonas, extractos de tejidos, tratamientos eléctricos o varias drogas (otras que no sean sedativos), cosa que ha resultado infructuosa o que no ha tenido valor alguno en definitiva.

Y agregó finalmente, que en un número relativamente pequeño de casos de alta presión sanguínea, la enfermedad progresa rápidamente y es posible que se asienten las complicaciones del corazón, los riñones y el cerebro, pero afortunadamente el número de tales casos es pequeño

PREDICCIONES PARA 1949

LAS predicciones sobre lo que ocurrirá en 1949, gozan de gran popularidad en Italia. Un clarividente, que se llama Barba Negra, aunque en realidad de Benedetto Pasquini — senador demócrata cristiano y antes abogado en Nueva York— acaba de predecir los acontecimientos más importantes que se producirán en el corriente año, a saber:

Barba Negra asegura que no habrá guerra mundial, y el mundo sólo sufrirá estas menudencias: tres inundaciones catastróficas, dos terremotos gravísimos y una plaga universal de influenza.

Barba Negra, que consulta en Roma todos los años la bola de cristal, tiene un competidor en Nápoles, Achille D'Angelo El mago napolitano, que se especializa en crónica necrológica, dice que para 1949 pasarán a mejor vida varias celebridades, entre ellas el Generalísimo Stalin, que morirá de angina pectoris, no después del 1.o de septiembre, y el Generalísimo Chiang Kai Shek, que abandonará este valle de lágrimas "antes de que se decida la suerte de China", posibilidad que nadie se atrevería a discutirle.

ESTETOSCOPIO ULTRASONICO

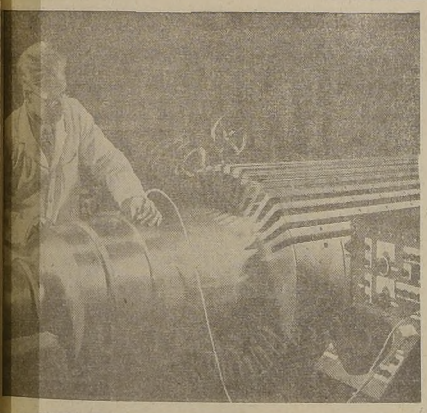

VALIENDOSE de un estetoscopio ultrasónico, el doctor de máquinas que aparece en este grabado auscultará minuciosamente un recién fabricado rotor para poder dar, si el caso lo justifica, la correspondiente aprobación.

El referido instrumento proyecta ondas sonoras a través del acero hasta de 9 metros de espesor, las cuales revelan si la pieza metálica se halla en perfecto estado o no. Tan agudas son que no puede percibirlas el oído humano, y las emite la cabeza de cristal que en el grabado está tocando el técnico. Cualesquiera fallas, aun un hendidura del ancho de una hebra de pelo, las reflejarían en el acto las ondas sonoras y aparecerían en forma de claras líneas verticales en la pantalla del aparato receptor, que se ve a la derecho.

Un cristal, semejante al que se usa en el brazo levadizo de los más de los fonógrafos, convierte en ondas sonoras los impulsos eléctricos. Dichas ondas proyéctanse a través del metal. Toda hendidura, por insignificante que sea, toda cavidad y toda materia extraña que el metal contenga, devuelven las ondas sonoras hacia el cristal. La reflexión que así se verifica conviértese de nuevo en impulsos eléctricos, que aparecen en la pantalla del receptor electrónico como líneas verticales claras.

Guerra a la diabetes

Por JANE STAFFORD.

UNA gran encuesta, encaminada a descubrir los casos inadvertidos de diabetes, con la ayuda de una prueba rápida para encontrar el azúcar en la sangre, se llevará a cabo en todos los Estados de la Unión Americana y participarán en el desarrollo de ésta las sociedades médicas y las autoridades de salubridad pública dedicada a combatir esta enfermedad en la nación.

El objeto de la encuesta, la cual será patrocinada por la Asociación Norteamericana contra la Diabetes, es el de ayudar a los que no saben que padecen dicha enfermedad a fin de que obtengan el tratamiento adecuado antes de que se pongan gravemente enfermos, ya sea debido a la propia diabetes o a sus complicaciones.

La doctora Priscilla White, de la Clínica de Diabetes Joslin de Boston, informó durante una conferencia recientemente celebrada en esta capital, que en los Estados Unidos existen un millón de casos conocidos y otro millón de casos desconocidos de diabetes. Estas cifras están basadas en encuestas ya realizadas en Oxford y Brookline, Massachusetts, y Jacksonville, Florida.

El nuevo ensayo rápido de descubrir la presencia del azúcar en la sangre, que será empleado en la gran encuesta juntamente con las pruebas para el azúcar en la orina, fué perfeccionado por los científicos del Departamento de Salubridad Pública de los Estados Unidos. Este puede llevarse a cabo con tan sólo unas cuantas gotas de sangre del dedo o de la oreja y solamente se necesitan cinco minutos.

La doctora White explica que se necesitan las dos pruebas, porque algunas personas pueden tener azúcar en la orina sin padecer la diabetes.

Menos dolor para el hombre

Por WATSON DAVIS

ES muy posible que dentro de poco, salga del laboratorio una nueva droga "para matar" el dolor, más poderosa que la cocaína y las substancias químicas que ofrecen alivio temporal de la alta presión arterial.

Estos acontecimientos sobre los cuales se ha informado a la Sociedad de Químicas norteamericana en esta capital, necesitan ser comprobados en pacientes humanos antes de que se puedan poner a la disposición del públicos en general.

La mejor de todas las substancias químicas investigadas durante un período de cinco años, con la idea de encontrar un anestésico local, el nuevo exterminador del dolor es conocido como "SKF-538-a", y es un complejo de quinolina sintetizada por un nuevo método. Su efecto para matar el dolor en los experimentos con animales duró más que la cocaína, la procaína o la dibucaína.

Cuatro químicos colaboraron en la investigación relacionada con el nuevo compuesto en los Laboratorios de Smith, Kline and French, en Filadelfia: los doctores James W. Wilson, Gleen E. Ullyot, y Walter Brooks.

Las nuevas drogas que provocan una baja prolongada en la presión de la sangre fueron descubiertas por otro grupo de químicos. Estas resultaron ser las impurezas en las substancias químicas que se empleaban en pruebas rutinarias también para hacer descender la presión sanguínea.

LA TIERRA NO SE SECA

No hay, por el momento, por qué temer que la costra de la Tierra se seque. Cada segundo del día caen sobre su superficie 16.000.000 de toneladas de lluvia y nieve.

LOS VESTIDOS DE ESTUDIANTES deben ser duraderos

Por Eileen Callahan

1) Traje de "tweed" dorado y pardo de corte clásico. La falta tiene una tabla en el frente y el saco llega hasta las caderas. Modelo de Adler y Adler. 2) Abrigo de "tweed" verde obscuro, que puede usarse suelto y con vuelo o con el medio cinturón de quita y pon. Modelo de Vera Maxwell. 3) Vestido de lana color rojo vino, con cuello "tórtola" modificado y frente pespunteado. Modelo de Adler y Adler

VOLVER a la escuela cuando se tiene 7 años y se está en segundo grado es una aventura, pero sólo pequeña. Con un vestido limpio y almidonado, un cuaderno nuevo, un lápiz con buena punta, ya se está preparada.

Pero cuando se tiene 17 años y la escuela se ha transformado en universidad, la aventura se torna mucho más importante. La primera impresión significa mucho y, por lo tanto, resulta esencial poseer las ropas adecuadas. El guardarropa no tiene por qué ser grande o complicado, pero debe ser sentador.

Aunque en el "college" haya lugar para el entrenamiento, primordialmente representa trabajo y la ropa que se elija para asistir a él debe reflejar esto. Los trajes y abrigos deben ser básicos, simples, hechos para resistir en uso largo y continuo. Así se podrá variar de adornos, blusas, cinturones, etc.; pero no se necesitará renovar totalmente el ajuar cada pocos meses.

En un guardarropa estudiantil resultan esenciales un traje sastre, un abrigo y un sencillo vestido de lana. Es lógico que, además, se necesiten otras cosas, pero resulta inteligente proveerse, ante todo, de esas piezas necesarias.

Resulta práctico el traje sastre de un buen "tweed", ni muy pesado ni muy liviano, como para poder ser usado con accesorios diferentes. Debe ser lo bastante sencillo y poco complicado como para que no pueda conocérsele la "edad". El saco será de corte clásico y la falda con tablas o vuelo, pero no excesivamente amplia. Los efectos llamativos deben dejarse para pequeños detalles modernos en los vestidos o en faldas separadas.

SACOS DE ESTILOS DURADEROS

El saco más apropiado es el de un largo que llegue hasta las caderas. El saco corto y ajustado y el saco tan largo que semeja una túnica, son estilos pasajeros y que no puede usarse más de una temporada.

El abrigo debe ser largo y no es necesario que tenga adornos de piel. Un sobretodo liso está siempre bien. Puede ser usado durante varias estaciones y nunca pasa de moda.

Una elección excelente sería un abrigo clásico de "tweed" o pelo de camello, hecho para ser usado suelto y derecho o tomado en la espalda con un medio cinturón de quita y pon. Este abrigo tipo tiene un aspecto sastre con algo de vuelo, cuello y solapas de tipo clásico y bolsillos aplicados o cortados. Este último detalle de los bolsillos es siempre de importancia para las estudiantes.

El vestido de lana que completa la parte esencial del guardarropa estudiantil, debe ser de buen corte y líneas sencillas a fin de que pueda usarse en dos situaciones diversas. Debe ser lo bastante clásico como para resultar deportivo y, al mismo tiempo, de aspecto suave como para ser usado en los tés. La clase de accesorios que se empleen con él serán los que establezcan las diferencias.

E. C.

LA MODA LONDINENSE

Por Rose Rolland

Exclusivo desde Londres para LA NACION

ROPA INTERIOR DE NYLON PARA 1949

NUEVAS telas de tejido de punto de nylon están causando sensación en la Gran Bretaña. Por fin tenemos telas para ropa interior femenina resistentes, fáciles de lavar, que no encogen ni dan de sí y no requieren planchado. Estas nuevas telas de nylon se fabrican en urdimbre, es decir, el punto está hecho a máquina, no son telas tejidas como suelen serlo las de esta clase. Y como el punto de urdimbre es tradicional en la Gran Bretaña, estas telas son probablemente las mejores del mundo. En una exhibición de ropa interior creada especialmente por Lydia Moss para "British Nylon Spinners", se mostró hace poco al público toda clase de prendas, desde "negligées" tan finos como telas de araña, hasta camisones que, tras haber sido estrujados en la mano o aplastados en un rincón de una maleta, perdían todas las arrugas a los diez minutos de colgados.

Estas telas de punto de nylon presentan dibujos con efecto de rayas, diamantes, conchas marinas y zig-zags. Muchos extremos tienen atractivo para las mujeres. Por ejemplo, una vez lavadas, no necesitan atención especial, pues el nylon es prácticamente tan fuerte húmedo como seco; además, se seca muy de prisa. Otro caso: la camisa-pantalón de punto de nylon se seca de la noche a la mañana en temperatura natural. Otro detalle interesante es que el nylon no requiere planchado, pues si se cuelga en una cuerda o en una barra una prenda de punto de nylon, se seca tersa y sin arrugas, además de conservar su forma. No hay encogimiento ni dilatación, de suerte que nunca hay que luchar con el abombamiento que estropea tantas prendas femeninas de telas tejidas.

Y otro extremo importante es que el carácter de telas abiertas que tienen estos géneros de nylon, con el punto hecho a máquina garantiza abundante ción y da la sen suavidad y calor, dose las mujeres de te eso en algunas las de nylon tej pasa con la seda de das, que, por otro ca se pensó que emplearse en pre añadidura, desde lazos y los encaje no de nylon, duran

lavan tan fácilmen can tan rápidame las telas.

Por último, he ventaja: es un g no atrae a la po una de las pocas ropa inmune al m no la pudre la hu

EL GUARDARROPA de las estrellas ELEGANTES

Cuide y mantenga elegante su guardarropia, les aconseja Edith Head, principal diseñadora de las modas de Paramount. En resumen, la idea de Edith es tener un guardarropia completocon 10 diferentes mudas con el sólo gasto de 5 tenidas. Esta simpática idea no es sólo un pensamiento, pues hace poco fué llevado a la pantalla, en la película "Easy Does it", (sin título en castellano), que protagoniza Rhonda Fleming. De un modo ingenioso, Edith ha creado la impresión que Rhonda pasa la mayoría del tiempo cambiando ropa, y 10 de sus tenidas representan sólo 5 mudas. Este singular cambio se compone de sólo tres colores como ustedes lo podrán ver: negro, café y rosado orquídea

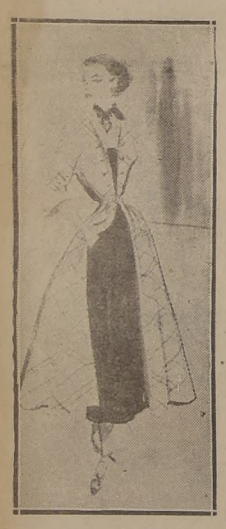

En una escena Rhonda usa este abrigo de color blanco y café sobre un vestido de sport con tiras separables

Se convierte ahora en un escotado vestido de comida; para mantener su cabellera en orden, Rhonda usa un fino pañuelo de seda en colores

La misma seda negra que forra el abrigo, es usada para este elegante vestido de la tarde. Es una simple silueta con un interesante drapeado a la derecha de la línea del cuello y en la cadera izquierda

La última tenida de Rhonda nos muestra un pijama negro y una bata de taffeta color rosado orquídea con dibujos de plumas negras. Sin la bata, el pijama se puede usar o para deportes o para descansar

Para otra oportunidad Edith diseñó esta alpaca con la punta coloreada en rojo y blanco, además del pañuelo en la cabeza. Cuando Rhonda se quita la chaqueta el vestido se transforma en un traje para la tarde con un diseño a la derecha

En escenas de atardecer, Rhonda usa este vestido de noche color rosado orquídea, con un pequeño corset azabache. Es una creación sin hombres, pero Edith confeccionó una especie de chalina separable que cubre algo los hombros y lo convierte en un vestido para la comida

El enrojecimiento de la nariz

ESA propensión que tiene la nariz a enrojecer y que aflige a las mujeres, proviene casi siempre de un mal estado de salud. Una mala circulación de la sangre, el cambio de temperatura, los pies fríos suelen ser causa de esas rojeces. Las digestiones penosas enrojecen la nariz; en tal caso, conviene tomar durante la comida una infusión caliente de manzanilla, habiendo tomado un cuarto de hora antes de sentarse a la mesa, una buena dosis de bicarbonato de soda disuelto en agua. Se evitarán las carnes saladas, la caza, el queso fuerte, las especias, el vino, los licores, etc.

Son excelentes los baños de pies bien calientes, así como las aguas minerales de acción laxante, tomadas en ayunas. La nariz roja o propensa a enrojecer, se lavará siempre con agua muy caliente. Si el mal persiste, no estaría de más consultar al médico, pues esos enrojecimientos de la nariz suelen degenerar en herpes y hasta podría llegar el caso de que se produjera ulceraciones. Las mujeres procurarán no usar ninguna ropa o ligas ajustadas; tampoco provocar el enrojecimiento con el velo demasiado en contacto con la nariz, pues este frote, como el del pañuelo es perjudicial.

Pieles PARA EL INVIERNO

Toda muchacha que adore las pieles —ya se acerca la temporada— sueña con un abrigo de visón como el que usa Merle Oberon en "Mi corazón te guía" (Castaño bien obscuro y bien lujoso, con preciosos hombros y mangas los puños. Miss Oberon lo viste en esta película de la RKO Radio, sobre un raso color champán y guantes del mismo color. Los joyas son diamantes y pe tadas en oro (Foto RKO)

PREFIRIO EL PRESIDIO A LAS IRAS DEL MAR

Por John Fulling Fishman

Ha habido una pareja que vivía como si no tuviera la menor preocupación en el mundo, era la formaban Reginaldo E. Barra y su esposa. Eran los seres más felices que había en el mundo cuando se les vió juntos, por última vez, riendo y gozando de la vida en la cabina de su pequeño bergantín "Bali", fondeado en el pequeño puerto de San Pedro, California.

Parecían tener todo lo que hace falta en la vida para ser feliz. Barrera, desde mucho tiempo antes, se había dedicado al negocio de hipotecas e inversiones en gran ampliamente conocido en San Francisco, en Oakland, en Alameda. Acababa de dar un anticipo de 3.000 dólares a cuenta de los 17.000 que le costaba el bergantín y estaban preparados para realizar una de las mayores ambiciones de su vida: surcar los mares a bordo de su propio yate.

Aconsejó a su esposa regresar, mientras él terminaba de resolver algunos asuntos que reclamaban su atención en San Diego. Una vez resueltos los problemas que le obligaban a desembarcar, volverían a reunirse y, entonces, saldrían en condiciones de tomar unas vacaciones muy largas.

Pero no bien hubo partido de regreso a su casa la señora Barrera, su marido cambió por completo. Como si le hubieran puesto una máscara sobre el rostro, dejó de ser un hombre tranquilo, sonriente y satisfecho de vivir. Asumió en el acto la actitud de un hombre preocupado. Volvió rápidamente al yate, echó una mirada rápida a los víveres acumulados, se cercioró de que las tanques estaban provistas de municiones, de las cuales su esposa no tenía conocimiento, y tomó medidas para hacerse a la mar.

Si a un hombre de experiencia en la navegación se le hubiera dicho que Barrera se proponía atravesar el Pacífico a bordo de semejante cascarita, lo hubiera tomado por loco, ya que el yate necesitaba los servicios de cinco hombres de tripulación, cuando menos, ya que era necesario atender al motor, cuidar las velas, navegar, etc.

Pero Barrera no parecía dar ninguna importancia a semejantes detalles. Su pensamiento estaba puesto en alejarse cuanto antes, no unas cuantas millas, sino internarse en el Océano, donde estuviera libre de todo peligro de ser localizado por la Guardia Costera.

Finalmente, puso la proa al N. O., esperando adentrarse más en el Pacífico. Pero el viaje de regreso fué una verdadera pesadilla. Apenas se había alejado unas 100 millas de la costa, cuando el motor sufrió una grave descompostura y tuvo necesidad de valerse exclusivamente de las velas. A poco, comenzaron a formarse en el horizonte negros nubarrones y el trueno distante le anunciaba la proximidad de una tormenta, que aún los marinos experimentados hallan en extremo peligrosas.

En menos de una hora, la tormenta se abatió sobre el velero con una furia verdaderamente salvaje, apocalíptica. El "Bali" se clavaba en las olas como impulsado por una mano gigantesca. Daba la impresión de que no saldría más. Las olas barrían la cubierta y llenaban de agua la pequeña nave. Castigado sin piedad, el velero era juguete de los elementos, como un corcho. La jarcia quedó deshilachada en poco tiempo y el mástil se partió en dos, como un palillo de dientes.

La tormenta duró algunas horas. El infierno que vivió Barrera parecía no tener fin. No parecía que el viento cediera, ni el mar, que se arrojara sobre la embarcación, que giraba como una peonza, loca y desordenadamente. Tiritando de frío, chorreando agua, hambriento y sin negar los ojos durante varias horas, Barrera se mantuvo firme ante la rueda del timón, convencido de que en el momento mismo en que lo abandonara, el "Bali" se hundiría sin remedio, falto de gobierno.

Al cabo de unas treinta horas, el huracán se abatió lo suficiente para permitirle atar la rueda del timón y bajar a la cabina para echarse a dormir un poco. Cuando despertó, el sol brillaba en todo su esplendor y el mar estaba en completa calma; pero cuando trató de poner un poco de orden, se dió cuenta de que una parte de sus provisiones había sido arrebatadas por el mar y la otra parte, se había arruinado por efecto del agua salada, pero lo que más le atemorizaba era el hecho de que el mayor de sus estanques de agua potable se había arruinado. Le quedaba todavía un poco de agua para beber, pero sería necesario ponerse a racionamiento para que pudiera durarle algunos días más.

Pero, ¿a dónde se dirigía? Por primera vez desde que zarpó de Ecuador reflexionó detenidamente sobre el asunto, preguntándose qué hacer y en que dirección navegar.

En un momento dado, al rectificar el rumbo, se dió cuenta de que arrumbaba directamente hacia oriente, hacia San Francisco, hacia la mujer amada. Quería ver nuevamente a la mujer a quien había engañado y abandonado, pero a la que amaba con ardor. La vida de un fugitivo encierra peligros de los que no había tenido la menor idea cuando partió de San Pedro, dispuesto a alejarse de la justicia.

Pero le faltaba aún la prueba más dura. Una segunda tormenta le sorprendió. Fué otro infierno, que duró dos días y dos noches, durante las cuales sintió que el valor le abandonaba. Cuando hizo sus observaciones, se dió cuenta de que se hallaba frente a California, pero a unas 1.000 millas de la costa, pues la tormenta le había arrojado 500 millas fuera de su ruta.

Le quedaban unas cuantas cucharadas de agua y, de comer, sólo spaghetti enlatado. Resuelto a todo, con tal de no soportar otra tormenta, puso rumbo a Oriente, hacia tierra. Así vivió por dos semanas, comiendo spaghetti y bebiendo un poco de agua, hasta que, finalmente, la costa de California surgió a sus ojos. Sin beber durante 24 horas, sentía la boca como si fuera de barro.

El viento le arrojó a la playa en un lugar por donde pasa cerca la carretera. Gran curiosidad causó la presencia de aquel hombre barbudo, sucio, vestido de harapos, que casi no podía articular palabra. Le llevaron los curiosos a un restaurante, donde comió hasta llenarse y bebió hasta calmar su sed, y confesó su identidad. Entregado a la justicia, fué conducido ante un juez, y el 12 de enero de 1933 fué condenado a veinticuatro años en la Penitenciaría de San Quintín...

J. F. F.

...ensaje dirigido así: "Se re... ...enda a todos los barcos bus... ...l velero "Bali" y detener a ...trón, Reginaldo E. Barrera, ...do por la policía de San Francisco, por los delitos de falsificación y robo. Si las condiciones del tiempo impiden la detención de Barrera, notificar inmediatamente al cuartel general

...ñor de la ...OSSINI

...o, tocó el sexteto de "Don ...", y respondió sencilla-

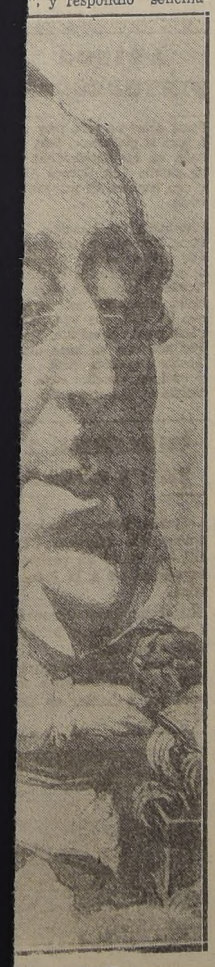

por C. RAPI

mente: "Haría falta preguntarme más bien, mi querido amigo, cómo me he atrevido a escribir música durante quince años, después de Mozart".

Rossini, que tantos éxitos cosechó en París, no agradaba a sus compatriotas. Cuando vivía en Passy, junto a la vía del tren de circunvalación, un amigo le preguntó una vez si no le molestaban los silbidos de las locomotoras. "Después de haber asistido al estreno del "Barbero de Sevilla" —contestó Rossini—, no puede molestarme ningún silbido". En efecto, ese prodigio de gracia, de ingenio y de alegre desenvoltura que es "El Barbero" había sido afrentosamente pateado en Italia.

La aversión de los italianos por su ilustre compatriota se explica tal vez por el excesivo amor a Francia, de que siempre dió muestras Rossini. Su espíritu tenía más de francés que de italiano. Buena prueba de ello es que en su testamento pidió a su mujer, Olimpia Pelissier, que por cierto era parisiense, que hiciese construír en París una casa de retiro para viejos cantantes franceses e italianos, con la condición para éstos últimos, de que hubieran hecho su carrera en Francia. Olimpia Pelissier cumplió esta disposición testamentaria del ilustre músico, y este fué el origen de la Fundación Rossini de Autouil.

El anecdotario del inspirado compositor es tan abundante como rico en ingenio. Entre sus frases que han quedado célebres recordaremos la que le disparó a Joachim Raff con motivo de la marcha fúnebre que éste último compuso a la muerte de Meyerber. "¿Qué le parece a usted, querido maestro?" preguntó Raff a Rossini después de leerle la partitura al piano. A lo que el autor del "Barbero" respondió: "Que es lástima que no sea usted el muerto y Meyerber el autor de la marcha fúnebre". No menos ingeniosa es la respuesta que le dió a Froment-

(PASA A LA PAGINA 8)

La CIENCIA al servicio de la INDUSTRIA

Por Edwin Nelson

(ESPECIAL DESDE OTTAWA, PARA "LA NACION")

EN LA ERA moderna, en que todo gira íntimamente ligado al factor velocidad y dinamismo, las soluciones no pueden demorarse y los problemas que nacen a cada paso en este agitado vivir tienen que ser resueltos rápidamente. El hombre de hoy es audaz y dinámico por naturaleza propia. Crea cada día nuevos problemas y sin pérdida de tiempo se lanza tras su solución. Sabe que nada es imposible y que en los laboratorios de investigaciones científicas, que existen en el mundo entero, la labor es precisamente esa: solucionar rápidamente los problemas que van brotando de la evolución moderna. Instituciones de esta clase funcionan en casi todos los países y en la generalidad de los casos están magníficamente equipados y cuentan con el más amplio y decidido apoyo del gobierno. Probablemente una de las más importantes del mundo es la del Canadá.

El Consejo Nacional de Investigaciones Científicas, que es el nombre con que funciona la institución en Canadá, fué creado en 1916, durante la primera Guerra Mundial. Organizada en forma improvisada, pasó muy pronto a ser la institución científica más importante del país y hoy figura entre las principales del mundo. Tiene un personal de 2.600 personas, entre hombres de ciencia y empleados, cuidadosamente seleccionados y especializados en esta clase de labores. Cuenta con inmensas oficinas y laboratorios en Ottawa y en muchos otros puntos del país y su presupuesto anual de gastos para investigaciones pasa de 10 millones de dólares.

En Chalk River, Ontario, la institución acaba de construír su planta de investigaciones atómicas, en que ya ha invertido más de 20 millones de dólares en máquinas e instalaciones. Estos laboratorios serán dedicados principalmente a probar materiales radioactivos y su aplicación en la industria y medicina.

En los laboratorios de Ottawa se encuentran las secciones de biología, química, física e ingeniería. En los de Montreal Road se llevan a cabo los experimentos aeronáuticos, hidráulicos, de sistemas de acondicionamiento de aire y una infinidad de otras aplicaciones mecánicas. En Scarboro, Ontario, se hallan los campos de aviación y los laboratorios de radar. Ahí también se desarrollan actualmente los experimentos para la precitemas de radar y todo lo relacionado con la navegación.

Sería largo detallar uno a uno los cientos de experimentos que se llevan a cabo actualmente en los diferentes laboratorios de la institución científica canadiense y que abarcan todos los ramos imaginables. No hay nada que tenga algún uso o aplicación en la vida moderno que no sea cuidadosamente estudiado ahí, sometido a prueba y probablemente perfeccionada. La labor de la institución es mejorar el standard de vida bajo todos los aspectos en que pueda intervenir la ciencia.

E. N.

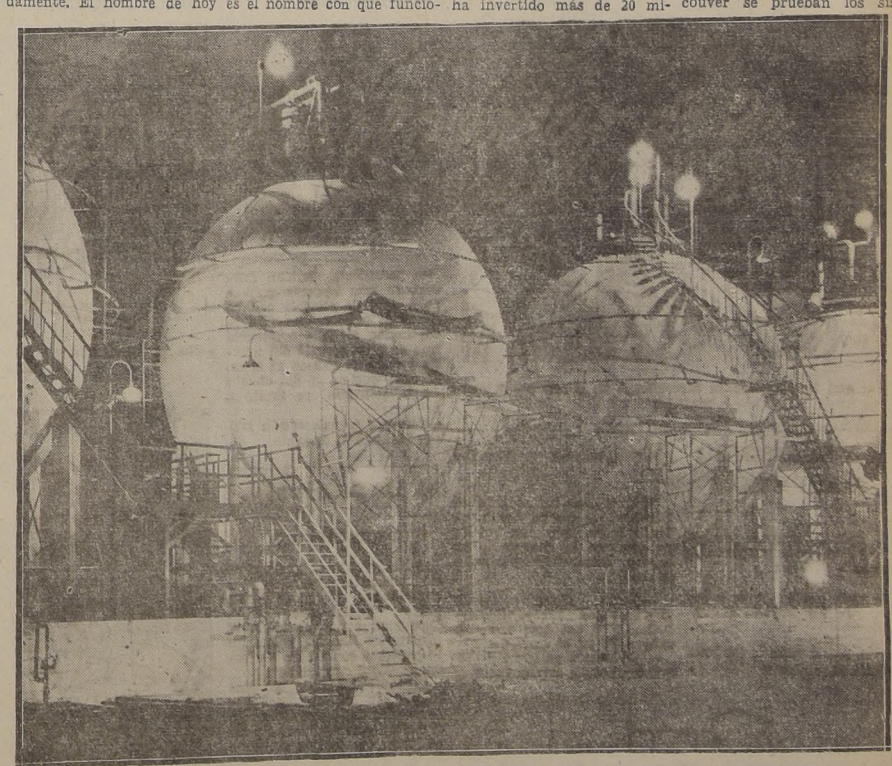

En gigantescas esferas como estas los ingenieros de la Asociación Canadiense de Investigaciones Científicas prueban diferentes materiales de aplicación industrial, buscando siempre la forma de lograr adelantos útiles a la industria moderna

OFRECEMOS COMPLETO SURTIDO DE Licores
REPARTO A DOMICILIO.
ABIERTO LOS SABADOS TODO EL DIA Y FESTIVOS HASTA LA UNA.
BOTILLERIA SAN ANTONIO
SAN DIEGO 1958 FONO 50211

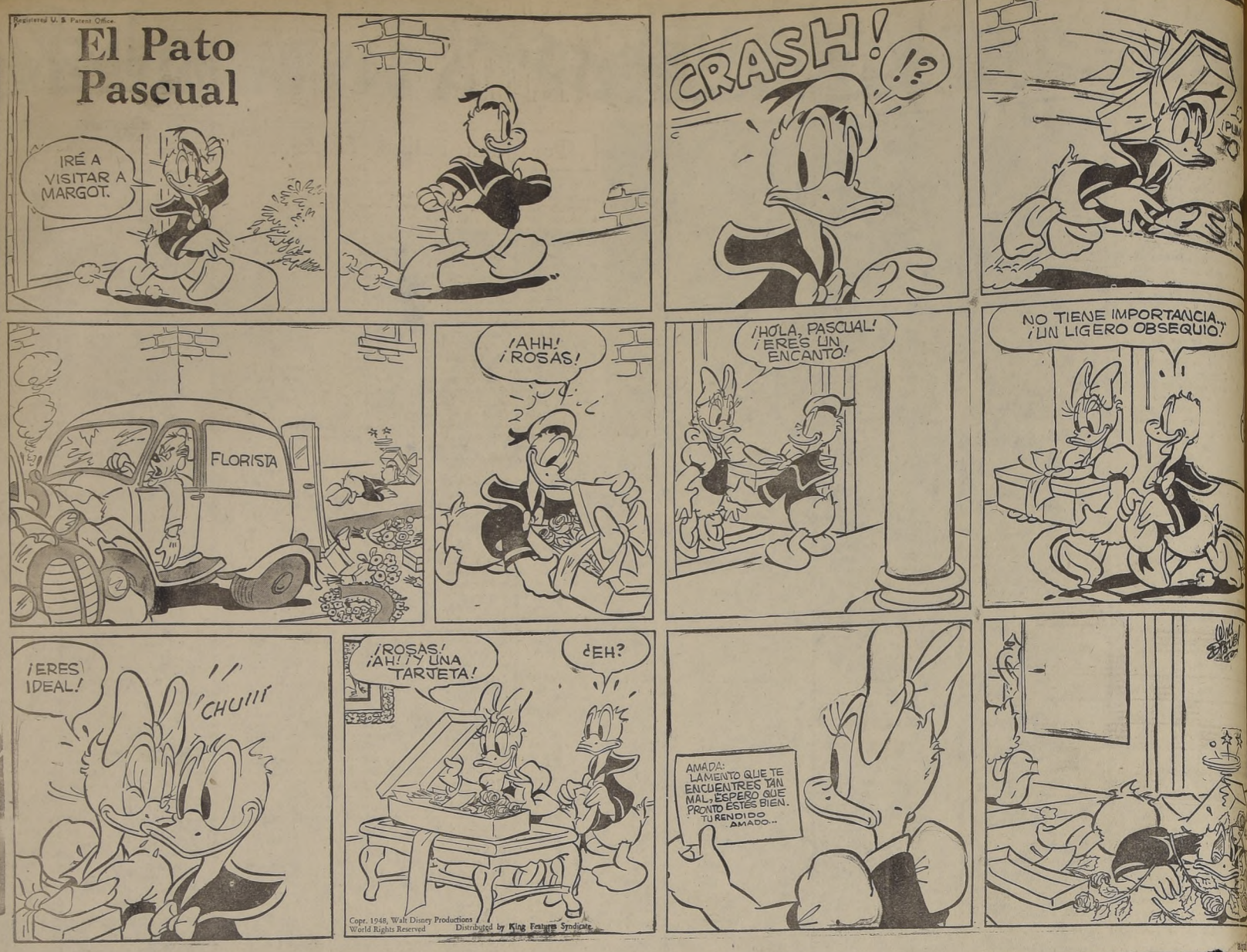

Buen Humor

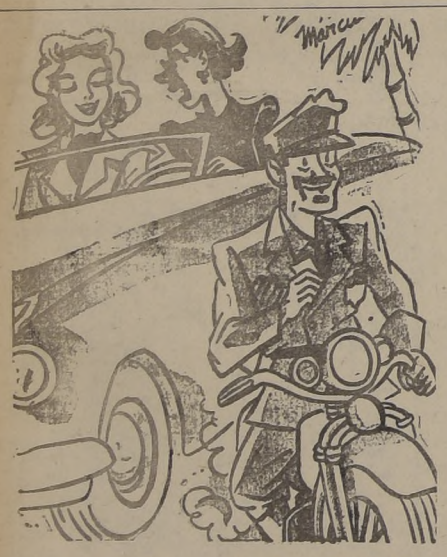

—¿Por qué te pregunta la dirección a ti, si soy yo la que manejo?

CON EL DEBIDO RESPETO

El padre, un tanto preocupado y con cierta indignación, increpa a su hija:

—He visto que tu novio te besaba. ¡Te ha faltado el respeto!

—No, papá; cuando me besa se quita el sombrero.

No había motivo

El juez, que interrogaba al hombre que en su furor extraño había roto una botella de vino en la cabeza de su esposa, terminó preguntando al reo:

—Ahora, dígame usted: ¿Está usted arrepentido de haber roto esa botella en la cabeza de su esposa?

—No, señor; ya le he dicho que esa botella estaba vacía...

—Un niño grande cómo tú, con biberón, ¿no te dá vergüenza?
—¡Calla...! Es whisky.

Dos pescadores habían concertado una apuesta respecto a cuál de ellos le echaba garra al primer pez. En la excitación de la competencia uno de ellos resbaló del muelle y cayó de cabeza al agua. El otro, que no se dió cuenta de lo ocurrido, se limitó a gritarle:

—Si vas a cogerlo con la mano, la apuesta no vale.

A los 80 años...

(DE LA PAGINA 7)

hal-Halévy, que se quejaba de no encontrar nada que le complaciera después de "La Juive". "¡Cómo me aburro, Dios mío; como me aburro!" exclamaba Halévy. Y Rossini le contestó sonriente: "Se escucha usted demasiado".

Menos auténticas, sin embargo, son las anécdotas que se cuentan a propósito de su rivalidad con Wagner. Se dice, por ejemplo, que tratando de descifrar una partitura de su insigne colega alemán, exclamó Rossini despectivamente: "¡Que espantosa cacofonía!" Y como uno de sus discípulos le hiciera observar que la estaba leyendo al revés, repuso irónicamente: "Ya lo sé. Pero he intentado antes leerla al derecho y no suena mejor". Esta y otras muchas anécdotas que circulan alrededor de la mútua animadversión que los dos grandes músicos se profesaban son totalmente apócrifas. El hecho cierto es que Wagner y Rossini se encontraron hacia 1860, y en esta entrevista el genial autor del "Tannhauser" se mostró tan amable y elogioso para con Rossini que éste exclamó cuando se separaron: "¡Vaya! Me voy dando cuenta de que yo he creado, sin pensarlo, la música del porvenir". Por su parte, a su regreso a Alemania, Wagner declaró repetidas veces que, de los músicos que había encontrado en París, Rossini era sin duda alguna el más grande.

Y en efecto, Rossini no sólo fué uno de los más grandes músicos de su época, sino uno de los espíritus más grandes también. Tal vez por eso es por lo que no se decidió a escribir una sola nota en los últimos treinta y nueve años de su vida.

F. M. del V.

—No, la vendedora no está comprendida en el precio del coche.

—¿A tí te interesa la radioactividad?
—Hombre, la radio, sí... pero la actividad no.

RESULTADO DEL CONCURSO ANTERIOR

Soluciones recibidas: 690; correctas: 575. Efectuado el sorteo correspondiente resultó favorecida la señorita Alicia Toro Salinas, Mosqueto 435, Santiago, quien puede pasar a retirar su premio a esta imprenta, Sección Caja, 1.er piso, de 11 a 12 y de 16 a 17 horas.

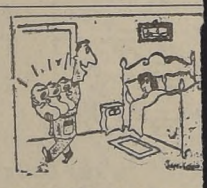

DULCE HOGAR.— El mari
¡Menos mal que los tres
ran al mismo tiempo!

AVISOS PINTORESCOS

Como aviso no será muy
gre, pero sí pintoresco, éste,
blicado en las postrimerías
siglo pasado en Buenos Ai
por una empresa de pompas
nebres:

Este señor tan flacucho,
dicen Fontana y Gutiérre
que quiere morirse pronto
sólo porque ellos lo entierr
También está aquel aviso
blicado, igualmente en verso,
enero de 1899, por una fáb
de loción para el cabello. De
Por querosén un buen día
Loción Higiénica eché,
y cuál mi asombro sería
viendo el pelo que salía

CHURCHILL Y EL FRANCES

—Habla mucho mejor
francés que Winston Ch
chill —comentó un parisie
después de oir a la Princ
Isabel.

En el congreso europeo
ex primer ministro britán
había declarado:

—Ahora debo prepara
para algo ciertamente m
serio; voy a hablar en fr
cés.

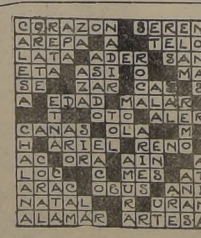

20 SENADORES Y 147 DIPUTADOS ELIGE HOY EL PAIS

El electorado nacional se presenta a la lucha dividido en tres fuerzas partidarias:

Los cinco partidos de Gobierno, el FRAS y el Frente N. Democrático

Características y detalles del acto electoral

BLOQUE GOBIERNISTA OBTENDRA AMPLIO TRIUNFO

591.980 ciudadanos constituyen la población hábil para participar en las elecciones ordinarias de parlamentarios que se efectúan en el día de hoy a través de la República. Como es lógico, esta cifra hay que rebajarla en un 10 o 20 por ciento, por los fallecidos en los últimos meses, los ausentes, los enfermos y un porcentaje de indiferentes que no perteneciendo a ningún partido determinado, no tienen candidatos, y se abstendrán a trueque de incurrir en un delito penado por la Ley.

20 SENADORES Y 147 DIPUTADOS

El nuevo proceso eleccionario se iniciará a las 8 horas, debiendo funcionar las Mesas Receptoras de sufragios ocho horas consecutivas, es decir, hasta las 16 horas, en que empezará el escrutinio.

De conformidad con las disposiciones constitucionales, renuevan sus senadores las Circunscripciones 2.a, Atacama y Coquimbo; 4.a, Santiago; 6.a, Curicó, Talca, Maule y Linares, y 8.a, Malleco, Bío Bío y Cautín. Por lo que respecta a la Cámara, se renueva cada cuatro años, en su totalidad, esto es, en sus 147 miembros. En consecuencia, el país debe elegir en los comicios populares de hoy, 20 senadores, cinco por cada una de las cuatro circunscripciones de número par, y 147 diputados, correspondientes a las Agrupaciones Departamentales del país.

EL PANORAMA POLITICO

La presente elección encuentra al electorado nacional dividido en tres grupos o fuerzas partidarias: 1.o, Partidos con representación en el Gobierno (radical, liberal, conservador, democrático y socialista), y que cuentan con la mayoría indiscutible de las fuerzas por cuanto son las grandes colectividades del país; 2.o, el FRAS, combinación formada por los pequeños partidos (radical-democrático; agrario-laborista, Falange Nacional, la corriente socialista, que dirige Eugenio González, candidata a senador por Santiago, en la lista N.o 32, y 3.o, el llamado Frente Nacional, constituido a base de micropartidos, en los cuales se encuentran mimetizados los elementos comunistas, que no pueden actuar en calidad de tales, por hallarse al margen de los derechos cívicos, en virtud de las disposiciones de la Ley de Defensa Permanente del Régimen Democrático.

CANDIDATOS

Para las 20 candidaturas senatoriales que se disputan hoy los partidos, presentan un total de 80 candidatos. Por lo que se refiere a la Cámara, el número de candidatos para los 147 asientos de esta rama del Congreso alcanza a 486 a través de todo el país.

TRIUNFO DE LOS PARTIDOS DE GOBIERNO

Del examen sereno de las fuerzas electorales con que cuentan las tres combinaciones que se enfrentan en la jornada eleccionaria de hoy, datos que hemos publicado en nuestras últimas informaciones y que reproducimos en un cuadro general, que damos en otras columnas, fluye como algo lógico que los Partidos de Gobierno cuentan con la gran masa electoral.

La friadad de los números aseguran, por lo tanto, un éxito completo a la casi totalidad de las listas de estas colectividades.

Si bien es cierto que en algunos puntos del país estos partidos van separados, esto no puede influir en el resultado general de la elección, por cuanto dichas separaciones obedecen a pactos locales que tienen importancia meramente regional, y que se han hecho desde el punto de vista de los partidos, de acuerdo a la realidad política electoral de determinadas provincias o agrupaciones.

CARACTERISTICAS DE ESTA JORNADA

Una característica especial presenta la contienda eleccionaria de hoy, y es la ausencia total de la antigua nomenclatura de izquierdas y derechas, fórmula que ha sido superada por los acontecimientos, en razón de la "guerra fría" que se ha declarado en todos los frentes del mundo entre dos sistemas de convivencia humana: Democracia y Totalitarismo.

Este hecho singular que ha cambiado la fisonomía de las pugnas políticas, se ha hecho también presente en Chile, y de ahí que tenemos en la presente elección a las fuerzas democráticas agrupadas férreamente en un solo campo, sin otro miraje que el de robustecer la línea política del Gobierno, a fin de darle el necesario respaldo en su decidida lucha contra el comunismo. Por el otro lado pulen sus armas en vísperas del combate el FRAS y el Frente Nacional-Democrático, combinaciones que han llegado a entenderse por dos razones. El FRAS, que alardeaba de democrático, ha plegado su bandera a despecho de las bases de los partidos que lo integran, por causas de simple interés electoral logrando obtener algunas ventajas de orden también electoral, como es el retiro de algunas candidaturas del Frente Nacional, en 13 puntos del país, para apoyar a candidatos del FRAS.

Según los observadores políticos, esto no es otra cosa que una maniobra comunista, a fin de asegurar candidatos de su ideología, o simpatizantes del comunismo, como ocurre con muchos candidatos del FRAS.

4.a Circunscripción: candidatos a senadores por Santiago

Angel Faivovich (radical).

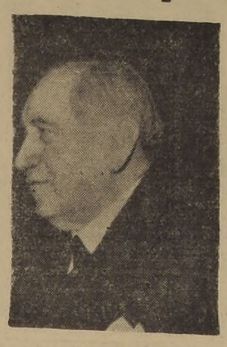

Arturo Alessandri (liberal).

Bdo. Ibáñez A. (socialista).

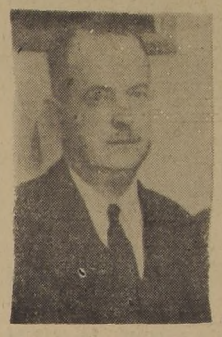

Ruperto Puga F. (democrático).

Maximiano Errázuriz (conservador).

Edo. Cruz Coke (conservador).

Gustavo Jirón (del FRAS).

Eugenio González (socialista popular).

Guillermo del Pedregal (Frente Nacional Democrático).

Carlos Ibáñez (agrario-laborista)

LA ELECCION DE HOY EN CIFRAS

FUERZAS POR PARTIDOS

REGISTRO POLITICO ELECCIONES MUNICIPALES 1947

CIRCUNSCRIPCIONES PROVINCIALES	AGRUPACIONES DEPARTAMENTALES	DIPUTADOS QUE SE ELIGEN	CIFRA REPARTIDORA - 1945	Agrario	Conservador	Democrático	Falange	Liberal	Radical	Rad-Dem.	Socialista	Soc. Autént.	Independt.
1 a	TARAPACA	Cuatro	1.786	107	97	—	888	951	2.241	1.291	691	86	148
NO ELIGE SENADORES	ANTOFAGASTA	Siete	1.932	—	—	1.123	1.868	119	2.012	1.368	1.672	—	159
2 a	ATACAMA	Dos	1.858	27	460	103	146	270	2.895	386	900	—	91
ELIGE CIFRA REPARTIDORA 1941	COQUIMBO	Siete	2.488	235	896	59	277	3.346	5.867	670	1.895	—	102
4.544	TOTAL			262	1.356	162	423	3.616	8.762	1.056	2.795	—	193
3 a	ACONCAGUA	Tres	3.604	91	2.312	629	205	2.677	2.330	308	463	87	466
NO ELIGE SENADORES	VALPARAISO	Doce	3.391	1.281	12.592	3.579	1.722	5.923	6.457	1.527	4.699	36	830
4 a	SANTIAGO 1er. Dist.	Dieciocho	2.781	836	10.278	2.841	2.136	5.709	11.631	1.623	6.204	356	4.198
ELIGE CIFRA REPARTIDORA 1941	SANTIAGO 2.o Dist.	Cinco	3.019	36	2.847	—	96	1.987	3.906	306	3.540	191	366
	SANTIAGO 3er. Dist.	Cinco	3.977	627	5.374	2.169	1.289	3.540	6.099	29	3.425	19	1.951
20.252	SANTIAGO 4.o Dist.	Cinco	2.879	34	5.774	557	256	2.292	3.509	87	1.526	—	1.374
	TOTAL			1.533	24.273	5.567	3.777	13.528	25.145	2.045	14.695	566	7.889
5 a	O'HIGGINS	Seis	2.627	363	6.181	19	681	2.480	2.593	52	1.511	—	1.869
NO ELIGE SENADORES	COLCHAGUA	Cuatro	2.897	—	3.564	460	397	2.716	1.462	544	210	—	—
6 a	CURICO	Tres	2.139	476	1.519	184	—	1.518	1.289	243	392	—	—
ELIGE CIFRA REPARTIDORA 1941	TALCA	Cinco	2.508	1.081	2.895	108	203	2.156	1.525	742	1.199	—	—
	MAULE	Tres	2.021	—	1.229	—	306	2.242	1.301	200	445	—	—
6.801	LINARES	Cuatro	2.987	1.392	2.072	341	574	2.665	1.832	574	165	—	129
	TOTAL			2.949	7.515	633	1.083	8.581	5.947	1.759	2.201	—	129
7 a	ITATA y SAN CARLOS	Tres	1.926	688	1.679	1.063	—	1.485	1.644	—	328	—	—
NO ELIGE SENADORES	ÑUBLE	Cinco	2.504	—	4.838	572	—	2.081	3.303	430	1.015	595	—
	CONCEPCION	Nueve	2.958	1.203	3.595	3.130	291	2.031	7.575	421	1.000	—	1.108
	ARAUCO	Dos	2.171	343	358	229	—	623	1.055	177	1.071	—	—
8 a	BIO-BIO	Cuatro	2.347	444	1.929	336	637	1.312	2.376	1.891	199	—	418
ELIGE CIFRA REPARTIDORA 1941	MALLECO	Seis	1.914	1.791	498	789	288	2.573	2.190	1.449	737	—	—
	CAUTIN	Diez	2.172	5.572	2.883	2.021	876	1.516	5.240	2.263	1.106	—	—
8.154	TOTAL			7.801	5.310	3.036	1.801	5.401	9.806	5.603	2.042	—	418
9 a	VALDIVIA	Cinco	2.199	1.434	919	1.173	362	3.197	4.788	2.331	976	—	—
NO ELIGE SENADORES	OSORNO	Tres	2.333	646	2.105	482	286	1.324	1.500	1.872	449	—	—
	LLANQUIHUE y AYSEN	Tres	2.238	350	2.324	286	179	1.445	2.088	1.111	417	—	524
	CHILOE	Tres	1.528	—	1.223	—	174	254	1.574	—	1.406	—	—
	MAGALLANES	Uno	1.694	—	77	—	—	—	1.636	—	1.340	—	851
20	TOTAL	Ciento cuarenta y siete		19.057	80.328	22.143	14.137	58.331	92.008	21.795	38.961	1.370	14.584

ABSOLUTA TRANQUILIDAD EN TODA LA REPUBLICA

"Reina la más absoluta tranquilidad en todo el país y el número de reclamaciones presentadas es inferior al 20 por ciento de las que se registraron en las elecciones anteriores", declaró categóricamente ayer, a LA NACION, el Subsecretario del Interior, señor Héctor Grez.

Desde las 6 horas y durante todo el día, el personal del Ministerio trabajó en la Subsecretaría, preparando los cuadros para el registro de los sufragios, sistema que en esta oportunidad ha sido notablemente perfeccionado para obtener en el menor tiempo posible y con la máxima exactitud los resultados oficiales de los comicios de hoy.

El General Danús Peña, que asumió el mando de la Plaza.

Jefatura de la Plaza asumió el Gral. Danús Peña

Desde ayer, a las 15 horas, se encuentran acuarteladas las fuerzas de Ejército, Armada, Aviación, Carabineros e Investigaciones, de acuerdo con disposiciones de la ley electoral.

Al mediodía asumió el mando de todas estas Fuerzas, el Comandante General de la Guarnición, don Santiago Danús Peña, quien, al frente de su Estado Mayor tendrá la supervigilancia del acto electoral en Santiago, para garantizar, como en otras oportunidades, el acatamiento de las normas constitucionales y la más absoluta corrección de los comicios. El Jefe de la Plaza General Danús se constituyó en su cuartel general, ubicado en el 6.o piso del Ministerio de Defensa Nacional.

Credenciales presentará el 15 Embajador peruano

El nuevo Embajador del Perú en Santiago, Excmo. señor Carlos Miró Quesada, quien ya entregó al Canciller, copia de sus cartas credenciales, presentará su credenciales al Presidente de la República el martes 15 del presente, con el ceremonial de estilo.

El Presidente llegó a La Serena: sufragará hoy

LA SERENA, 5.— A las 11 horas llegó a esta ciudad el Presidente de la República, Excmo. señor Gabriel González Videla, acompañado del Encargado de Negocios de Francia en nuestro país y por su señora esposa. La comitiva fué recibida por los señores Hugo Miranda, Juan Munizaga, presidente de la Asamblea Radical; Julio Ascuí, vicepresidente de esta misma organización; el Intendente de la provincia, señor Catremi, y el distinguido vecino señor Román Mery, quien invitó al Primer Mandatario a su fundo, ofreciéndole un almuerzo campestre.

S. E. sufragará alrededor de las 10 horas en la Sección 10.a Especial, número 116, ubicada en el local de la Escuela de Hombres N.o 6.

Tres Palos
EL MEJOR Coñac

GENERAL IBAÑEZ
SENADOR
LISTA 3

DOCTOR JAVIER LIRA
DIPUTADO
1er. DISTRITO
LISTA 14
Dos hombres y una sola voluntad al servicio de Chile
Marqueles preferencia en las listas del FRAS
SECRETARIA GENERAL, EN AMUNATEGUI 232.
FONO 64805
PARTIDO AGRARIO LABORISTA

SPLENDID

EL CALIFONT QUE AL FIN UD. COMPRARA

$ 600.-
EL M2.
Vendo lindo sitio de 12.10 x 45, ubicado en San Ignacio N.o 1358, todo cerrado, llaves al lado.
DELICIAS 2981
TELEFONO 92661

PREPARANDO LOS CUADROS QUE REGISTRARAN HOY LOS RESULTADOS DE LA ELECCION

Lápiz y regla en mano, el Subsecretario del Interior, señor Héctor Grez, traza los cuadros y las columnas en donde se irán registrando hoy, minuto a minuto, los resultados parciales de las elecciones, desde Arica a Porvenir. Lo secundan en esta ardua y compleja labor cinco funcionarios especializados señores Gustavo Pizarro, Manuel Aránguiz, Julio Videla, Mario Vergara y Gustavo Valdivieso. Se calcula que I nterior tendrá una fisonomía completa de los cómputos generales, tanto de Santiago como de provincias, antes de las 10 de la noche.

Academia artística fundó personal de Beneficencia

Ha sido fundada recientemente la Academia Artística de Beneficencia, por el personal de hospitales y servicios de la Beneficencia. Los que deseen ingresar a esta entidad deberán presentarse los días martes y jueves a las 18 horas, en Portugal 101.

Por unanimidad la Corte desaforó ayer al diputado comunista Humberto Abarca

TEXTO DEL FALLO EMITIDO AYER

La Corte de Apelaciones, reunida ayer en Pleno, dió lugar al desafuero del diputado comunista Humberto Abarca Cabrera. El Pleno se reunió a las 9 horas, con asistencia de doce Ministros y bajo la presidencia de don Fernando Videla Sánchez, adoptando tal resolución sin ningún voto disidente.

El fallo, en una de sus partes dice: "De acuerdo con lo dispuesto por los artículos 611 y 612 del Código de Procedimiento Penal, se declara que ha lugar a formación de causa contra el diputado Humberto Abarca, como autor de delitos que sancionan los artículos 2, números 2 y 3, y 1 de la Ley 8,987 de Defensa Permanente de la Democracia".

Se informó que la defensa del diputado Abarca presentará un recurso de amparo ante la Corte Suprema mañana. Será interpuesto por el abogado comunista Mario Rojas. Si este tribunal rechaza la apelación y confirma el fallo de la Corte de Apelaciones, dicho parlamentario será sometido a proceso.

TEXTO DEL FALLO

"Teniendo presente que los hechos denunciados por el señor Ministro del Interior en su oficio de fs. 11 y establecidos en autos presentan los caracteres de los delitos previstos en los artículos 2, número 2 y 3; de la ley 8,987 de 3 de septiembre del año recién pasado, y que de los antecedentes producidos en el proceso se desprenden fundadas sospechas para estimar como autor de ellos al diputado Humberto Abarca Cabrera;

De acuerdo con lo dispuesto por los artículos 611 y 612 del Código de Procedimiento Penal, se declara que ha lugar a formación de causa contra el diputado Humberto Abarca Cabrera, como autor de los ya referidos delitos que sancionan los artículos 2 números 2 y 3, y 1 de la Ley 8987 de Defensa Permanente de la Democracia, a fin de que se le someta a proceso y se proceda, en lo demás, en la forma ordenada por la Ley.

Se previene que los Ministros señores Acevedo y Montero Rojas estiman acreditada, por ahora, sólo la concurrencia del delito contemplado en el artículo 3 número 1 de la ley 8,987, en relación con el artículo 263 del Código Penal, y en consecuencia, concurren a la resolución que ordena formar causa al parlamentario de que se trata, fundados en ese solo antecedente.

El Ministro señor González Fernández concurre al fallo, pero dejando constancia que de los hechos denunciados y establecidos con los antecedentes reunidos tiene los caracteres de delito previsto en el artículo 3 número 1 de la ley 8,987, en relación con el artículo 263 del Código Penal, sólo el vocablo de traidor empleado contra el Presidente de la República por el parlamentario Humberto Abarca.

El fallo fué firmado por los Ministros señores Castro, Videla, Perales, Del Real, Muñoz, González, Illanes, Baquedano, Almarza, Barros, Acevedo y Salazar.

CONSULTORIO DE LEYES TRIBUTARIAS

AÑO I. — N.o 46. — DOMINGO 6 DE MARZO DE 1949

En este Consultorio se dará respuesta absolutamente gratuita, a toda clase de consultas relacionadas con la aplicación de las leyes sobre impuesto a la renta, beneficios excesivos, capitalización de utilidades extraordinarias, revalorizaciones y capitalización de reservas y conversiones, y, en general, sobre cualquier asunto relacionado con las leyes tributarias. Dirija sus consultas a LA NACION, Santiago, Casilla 81-D.

N.o 93.— PAGO DE PENSIONES ALIMENTICIAS.— USUFRUCTO DE UNA PROPIEDAD.— DECLARACION DE RENTAS EN EL COMPLEMENTARIO.—He seguido con mucho interés su Sección de Leyes Tributarias, como asiduo lector de LA NACION, que soy y hoy me atrevo a molestarlo, a fin de que tenga a bien resolverme mi duda.

El año pasado anulamos el matrimonio con mi mujer, y nos quedó un hijo pequeño, en poder de ella.

Por sentencia de los Tribunales de Justicia, el usufructo de una propiedad que poseo ha pasado directamente a manos de mi ex esposa, así que ese bien raíz, prácticamente, no es mío, ya que jamás podré disponer de él.

Yo, siempre había declarado el 7 por ciento sobre el avalúo en mi declaración de Complementario, pero este año yo creo que no debo estar obligado, porque ya no recibo rentas y no tengo el dominio sobre la propiedad que fué mía, sino que debe ser mi mujer la que debe declararla, ya que es ella la beneficiada, y la Ley, a mi entender, cobra sobre las rentas que ella está percibiendo por orden judicial.

Le ruego disculpe la molestia que le impongo, y reciba los agradecimientos de S.S.S. — Carnet 316725, Santiago.

RESPUESTA.— De su consulta, se desprende lo siguiente: Su ex esposa goza de un derecho que le han conferido las Leyes, y que los Tribunales han dispuesto en su favor, en virtud de resolución judicial. Este derecho, que pudo consistir en la percepción de una renta mensual, o en otra forma, dispuesta por el Juez (artículo 333, C. Civil), es lo que se designa con el nombre de pensiones alimenticias.

En su caso, los Tribunales estimaron que bastaba con ceder el goce de un bien inmueble (derecho de usufructo), por razones que han debido tener en consideración. Este derecho de usufructo consiste en la facultad de gozar de una cosa o de un bien; pero con la obligación de conservar su forma y substancia, y de restituirla a su DUEÑO.

Es preciso, por consiguiente, hacer distinción, entre: el propietario o dueño del inmueble y la persona que sólo se limita a gozar del derecho de ocuparla, hasta tanto se cumpla una condición o haya transcurrido un plazo que el Tribunal ha debido señalar. La primera de estas personas, el dueño del inmueble, no pierde su calidad de tal, y, por consiguiente, debe declarar en el complementario la renta presunta del 7 u 8 por ciento, según, sea urbana o rural. Esta disposición, rige hasta el año tributario 1949, inclusive. A partir del año tributario 1950, la renta presunta de los bienes raíces, para el impuesto complementario, ha sufrido modificaciones. En cuanto al argumento empleado por usted en el sentido de que es su ex esposa la que percibe directamente el beneficio, por ser la ocupante de la propiedad, debe desestimarse, ya que, en derecho, el goce del inmueble no es otra cosa que un derecho real de usufructo que los Tribunales han dispuesto en favor de esta persona, en carácter de obligación, que compensa o hace las veces de obligación por alimentos o pensión alimenticia, que, naturalmente, es de su cargo. El llamado a declarar la renta presunta del bien raíz, en el complementario, es el dueño de la propiedad, o sea, usted, y no la persona que la ocupa.

BOLSONES Y PORTADOCUMETOS

COMO EN AÑOS ANTERIORES
FABRICA "CHIPRE" DE SANTO DOMINGO 828
Y SU SUCURSAL "MAGASIRE". DE
21 DE MAYO 613

OFRECE EL MAS EXTENSO SURTIDO EN BOLSONES Y PORTADOCUMENTOS PARA COLEGIALES

BOLSONES, cuero, desde .. $ 27.—
BOLSONES, charol, desde .... 36.—
PORTADOCUMENTOS desde 65.—
ESTUCHES para lápices, desde 15.—

Avisamos a nuestros clientes, que la sucursal "MAGASIRE" de 21 de Mayo 613, será demolida, y nos vemos obligados a botar todo a la calle. Hay gran surtido de carteras y guantes de señoras, niños y caballeros.
APROVECHEN NUESTRAS OFERTAS

FABRICA "CHIPRE"
SANTO DOMINGO 828 AL LLEGAR A SAN ANTONIO
SUCURSAL "MAGASIRE": 21 de MAYO 613

FABRICA DE ESCALERAS Y REFRIGERADORES CONDOR

Esta antigua y acreditada fábrica avisa a su distinguida clientela que tiene un extenso surtido en escaleras y refrigeradores de todas dimensiones.

FACILIDADES DE PAGO
PRECIOS ESPECIALES PARA COMERCIANTES
ROSAS 1663 — TELEFONO 66458

Noticias gremiales

SOCIEDAD "ESTRELLA CHILENA".— Realizará una Junta General el próximo domingo 13 a las 17 horas. También comunica que está abierta la matrícula para los Cursos de Corte y Confección.

MATRICULA E INICIACION DE CLASES EN LA UNITED STATES ACADEMY

AV. IRARRAZAVAL 2087, ESQ. CAMPOS DE DEPORTE.

Las actividades de la United States Academy, establecimiento educacional de la Comuna de Ñuñoa comenzarán en las fechas que se indican a continuación:

MATRICULA DE ALUMNOS NUEVOS.— La que se encuentra abierta y se atiende a las siguientes horas: alumnos nuevos de preparatoria, de 15 a 16.30 horas; y alumnos nuevos de humanidades, de 16.30 a 18 horas.

MATRICULA DE ALUMNOS ANTIGUOS. — De preparatoria, de 8 a 10 horas, y de humanidades, de 10 a 12 M.

A los alumnos antiguos sólo se les esperará hasta el 10 de marzo inclusive, pasada esa fecha perderán sus vacantes.

REQUISITOS PARA INGRESAR.— Al primer año de Humanidades: certificado de estudio y certificado de conducta del último colegio, y certificado de nacimiento del Registro Civil. Del segundo al sexto año de humanidades: certificado de estudios y la libreta de notas del colegio anterior. A las preparatorias: certificado de estudio y el de nacimiento (Registro Civil).

NOTA IMPOTANTE. — Sólo serán aceptados como alumnos aquellos que acrediten buena conducta.

INICIACION DE CLASES. — Kindergarten, primera y segunda preparatorias, el 10 de marzo, a las 9 horas; tercera, cuarta y quinta y sexta preparatorias, el 11 de marzo, a las 9 horas; humanidades primero a sexto, el 12 de marzo, a las 9 de la mañana.

EXAMENES DE INGRESO. — Los postulantes de la segunda preparatoria hasta el primer año de humanidades deberán someterse a un examen de admisión antes de incorporarse al curso al cual han sido matriculados.

EXAMENES DE REPETICION DE HUMANIDADES.—Los alumnos de humanidades con exámenes atrasados deberán rendirlos en el local del Instituto Nacional, Sección Mediopupilaje (entrada por San Diego), a las 8 de la mañana, los días:

LUNES 7: Francés e Inglés.
MARTES 8: Castellano, Filosofía, Historia y Geografía y Educación Cívica.
MIERCOLES 9: Matemáticas, Ciencias, Física y Química.

Instituto Comercial "Alonso Figueroa"

CATEDRAL 1257

Señorita ISABEL OLGUIN RODRIGUEZ

Al término de sus estudios de Comercio, ha obtenido el Diploma que confiere el establecimiento a las alumnas que obtienen muy buenas calificaciones en sus exámenes.

(NOTA. — Está abierta la matrícula en todas las secciones. Al primer año, ingresan niñas con 6.o primario).

Nueva Profesional

Srta. MOLLEY ROJAS MONTEALEGRE

Hizo excelentes estudios de comercio completo, en el acreditado Instituto Técnico, Santo Domingo 1307 esquina de Teatinos. La señorita Rojas recibió su diploma de competencia, después de rendir examen de los ramos que completan el curso.

Está abierta la matrícula

CONCURSOS PARA INSPECTORES Y CONTADORES DE IMPUESTOS INTERNOS

Se ha iniciado un curso de capacitación de Leyes Tributarias y de Contabilidad para LICENCIADOS EN HUMANIDADES Y CONTADORES que deseen oponerse a estos concursos. Funciona en el local del Instituto Superior de Comercio, y está a cargo de actuales funcionarios y profesionales, ex funcionarios de la Dirección General de Impuestos Internos. Ultimos días de inscripción. Estos cursos pueden seguirse por correspondencia. APUNTES COMPLETOS SOBRE LAS MATERIAS, SE ENVIAN A LOS ALUMNOS DE PROVINCIAS.

ANTECEDENTES E INSCRIPCIONES, EN:
"Asoconta" — "Asociación Contable"
Ahumada 312 4º piso, Of. 426. Tel. 60517

Ord:. Mas:. Mixta Chilena.
A:. L:. G:. D:. G:. A:. D:. U:.
L:. I:. F:.

Resp:. Log:. "Igualdad N.o 8"
Ha pasado a decorar el Or:. Eterno el I:. H:.

MANUEL RODRIGUEZ SAURITAIN

Sus restos partirán de su casa habitación, Lira 254, hoy a las 10 horas, hacia el Cementerio General.

EL V:. M:.

DEFUNCION

Tenemos el sentimiento de comunicar el sensible fallecimiento de nuestro querido hijo, esposo, padre, hermano y sobrino, don

MANUEL RODRIGUEZ SAURITAIN

Sus restos serán sepultados hoy en el Cementerio General. El cortejo saldrá desde la Parroquia San Juan Evangelista (Lira esq. Sta. Victoria), después de una misa que se oficiará a las 9.30 horas, por el descanso de su alma.

La familia.

DEFUNCION

Ha fallecido nuestro compañero y amigo, jefe del Depto. de Adquisiciones de la I. Municipalidad de Santiago, don

ALBERTO GARCIA MARTINEZ

Sus restos serán sepultados en el Cementerio General, mañana a las 10.30 horas, partiendo el cortejo desde el Palacio Cousiño, calle Dieciocho 438.

El Alcalde de Santiago y el Consejo de Jefes de Servicios.

DEFUNCION

Ha fallecido nuestro querido esposo y padre, don

ALBERTO GARCIA MARTINEZ

Sus funerales se efectuarán mañana a las 10.30 horas, en el Cementerio General, partiendo el cortejo desde el Palacio Cousiño, calle Dieciocho 438.

La familia

DEFUNCION

Ha dejado de existir nuestra querida madre, hermana, y abuelita, señora

HORTENSIA RODRIGUEZ vda. de CARRERA

Sus funerales se efectuarán hoy en el Cementerio General, partiendo el cortejo desde su casa habitación, calle Santa Elvira 403, a las 16 horas.

La familia.

SERVICIOS DE BENEFICENCIA Y ASISTENCIA SOCIAL
EMPRESA DE POMPAS FUNEBRES
DE LA BENEFICENCIA PUBLICA
SERVICIO DIURNO Y NOCTURNO

OFICINA PRINCIPAL:	TALLERES:	QUINTA NORMAL:	SAN BERNARDO:
San Antonio N.o 456 Fono 32361	Panteón N.o 303 Fono 88995	Mapocho 4198 Fono 91707	Eyzaguirre N.o 562 Fono 11

XIV EXPOSICION AGRICOLA, GANADERA, INDUSTRIAL Y MINERA DE PEÑUELAS
(OFICIAL)
16 AL 20 DE MARZO DE 1949
AUSPICIADA POR LA SOCIEDAD AGRICOLA DEL NORTE.— LA SERENA

Sin efecto reavalúo en Comuna de Viña del Mar

Se dió curso ayer al Decreto del Ministerio de Economía y Comercio, el que deja sin efecto la resolución anterior número 9.299, de esta misma Secretaría de Estado, que dispuso el reavalúo de los bienes raíces en la Comuna de Viña del Mar.

LANZAS PARA CORTINAS Y PISOS
PARA OFICINAS Y BARES, OFRECE:
TORNERIA "EL CONDOR"
CONDOR 1380 — TELEFONO 80778
SUC. JULIO TIXIER

Ungüento MonteSanto

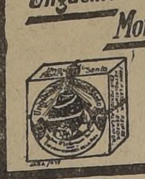

CONTRA CIERTOS
Excemas - Ronchas
Empeines - Espinillas
Picazón de la Piel y del cuero cabelludo etc.
PÍDALO EN SU FARMACIA.

EFECTIVA LIQUIDACION DE CAMISAS

LIQUIDAMOS CAMISAS CONFECCION FINA
CAMISAS telas nacionales $ 100, $ 153 y $ 180.
CAMISAS popelinas importadas, a $ 225, $ 250 y ...
CAMISAS para niños, de ... seda, cuello pegado a ...
SOQUETES, buen algodón ... tasía, a $ 8.
PAÑUELOS blancos, finos $ 12.
PYJAMAS amplios, a $ 306 y $ 380.
Y todo nuestro gran surtido de camisería a precios ... bles.

FCA. de CAMISAS "METRO"
SANTO DOMINGO ESQ. MORANDE

CAJA DE COLONIZACION AGRICOLA

AVISO

El día 22 de marzo y en la Secretaría de la Vicepresidencia, Huérfanos 1309, a las once y media horas, se abrirán las ofertas privadas por la producción de naranjas y limones del huerto de ... hectáreas de la Colonia "Longotoma".

El precio mínimo para las ofertas será de:
CIENTO CINCUENTA MIL PESOS ($ 150.000.—)
Bases y antecedentes en el Depto. Comercial
VICEPRESIDENTE
SANTIAGO, 25 de febrero de 1949.

BETONERA Y WINCHE
VENDO

En perfecto estado, con dos motores eléctricos, nuevos, importados, de 8 caballos c|u. corriente alterna. Torre de ... metros altura, con todos sus accesorios, casi sin uso. ... algunas facilidades a persona solvente.

BASCUÑAN 54

CEBOLLAS

Solicítanse propuestas públicas, por un millón de ... llas Valencianas de guarda, de primera, para el lunes ... marzo, a las 16 horas.

Bases y antecedentes, en el Departamento Central de Compras de la Beneficencia, Avenida Matta 644.

EL JEFE

Colegiales
LES OFRECEMOS
REGIOS TERNITOS DE PANTALON CORTO A $ 380
LINDO TRAJE DE PANTALON GOLF A $ 440
PANTALONES SUELTOS $ 120
★ CAMPAÑA DEL AHORRO EN EL VESTIR
AUSPICIADO POR
Sastrería BOSTON
SAN PABLO 1011 (CASI ESQ. PUENTE)

Ferrocarril suburbano rebajó las tarifas escolares

En un gesto de cooperación a la campaña en que está empeñado el Gobierno, tendiente a facilitar la movilización de los escolares, la Empresa del Ferrocarril suburbano San Pablo-Blunqueado, de Quinta Normal, resolvió rebajar las tarifas en sus pasajes ordinarios para los alumnos de las escuelas primarias y de los liceos, en cuarenta centavos.

El Comité Pro Rebaja de las Tarifas Escolares reunido ayer, acordó agradecer esta democrática decisión de la Empresa, enviándole una encomiástica nota. Se dejó especial constancia de la iniciativa del Ministro de Educación, señor Armando Mallet, para obtener la rebaja de los pasajes de los escolares de los dos grados de la enseñanza pública, no sólo para el estudiantado de la Comuna, sino para toda la provincia de Santiago. Estos propósitos del señor Mallet, merecieron calurosos aplausos de los presentes.

El 10 inicia actividades la Escuela de Jardinería

El próximo jueves iniciará sus actividades la Escuela Técnica de Jardinería, ubicada en Rondizoni 1856, dependiente de la Dirección General de Educación Primaria en colaboración con la Municipalidad de Santiago.

Este único establecimiento existente en Chile, que imparte conocimientos de Floricultura Ornamental en tres años de estudio, tiene abierta la matrícula para postulantes de primer año los que deben presentar certificados de 5.o año Primario, Médico Dental, Nacimiento y Conducta.

Los educandos tienen derecho a vestuario de trabajo, material de estudio, y medio pupilaje enteramente gratuito.

SOLICITAN MEJORAMIENTO ECONOMICO Y SOCIAL

Parte de la delegación de obreros de Alcantarillado de Santiago, que visitó LA NACION, para darnos a conocer sus problemas. Esta delegación está integrada por Efraín Lucabechez, Guillermo Pizarro, Germán Vilo, Osvaldo Jiménez Raúl Flores, José Flores, Manuel Sepúlveda, José M. Cerda, Oscar Tobar, René Molina, Eugenio Gallardo, Froilán Concha, Gumercindo Nilo, Juan Roblero y Manuel Cuevas. Ignacio Aránguiz, Oscar Brunel, Eduardo Cabrera, Elías Andrade, Luis López Jorge Sán-

Nos visitó una numerosa delegación de obreros de Alcantarillado Fiscal de Santiago, para exponernos la apremiante situación económica que afecta al gremio, debido a la postergación y no cumplimiento a lo dispuesto en la Ley de Presupuesto del presente año, que establece una gratificación equivalente a un mes de sueldo correspondiente a 1948, sin descuentos.

Nos informaron que en vez de pagarse esta gratificación sólo se les canceló un 68 por ciento del mes.

Además de la rebaja en la cancelación de esta gratificación se les ha comunicado que de la parte recibida se les descontaría un procentaje apreciable para financiar la gratificación que se les fijó posteriormente a los conductores de obras y alistadores. Este descuento se haría efectivo en las próximas planillas, lo que significaría una grave cercenación de sus jornales.

Los dirigentes nos expresaron que en septiembre del año pasado obtuvieron la promesa de que se solucionaría lo relacionado con el mejoramiento de sueldos, asignación familiar, y cambio de régimen de previsión social, para lo cual se había ordenado que se confeccionara un proyecto de ley, que actualmen está en manos del Ministro de Hacienda, el que será enviado al Parlamento en el próximo período de sesiones.

Los dirigentes realizarán nuevas gestiones ante S. E., una vez que regrese a Santiago, para obtener de una vez por todas la solución a sus aspiraciones de mejoramiento económico y social.

Causas pendientes en Junta de Conciliación

Las siguientes causas serán tratadas por las Juntas Especiales de Conciliación, en la semana comprendida entre el 7 y el 12 del presente:

METALURGICA

18 horas: Sindicato Industrial con Fundición O'Higgins.

18.15 horas: Sindicato Industrial con Madeco.

DE LA MADERA

MIERCOLES 9. — 19 horas: obreros madereros con Guillermo Larios; Antonio Cuesta; José Pérez; Pascual e hijos; Félix Gil; Laguna Hnos.; Cristino Alonso; García y Navajas; Comercial Industrial Chilena S. A.; Pedro Miranda; Pascual Hnos.; José Aguiló; Ruiz y Cía. Maderera González Hnos.; Tinker y Fenistein.

19.05 horas: Sindicato Industrial con José Giordano. 2.a audiencia.

19.10 horas: Obreros con Calle e Hijos. 2.a audiencia.

19.15 horas: Sindicato Industrial con Hernández y Cía. 2.a audiencia.

19.20 horas: Sindicato Industrial con Hernández y Cía. 2.a audiencia.

19.20 horas: Sindicato Industrial con Cía. Maderera Cóndor 2.a audiencia.

Actividades del Coro Universitario

Con gran intensidad se prepara el trabajo anual del Coro de la Universidad de Chile bajo la dirección del profesor señor Mario Baeza Gajardo. Se anuncia las siguientes actividades. Inscripciones: días hábiles desde mañana de 11 a 12 y de 16 a 17 horas, en Agustinas 620. Para estas inscripciones se requiere presentar el comprobante de matrícula o permanencia en las escuelas universitarias, y pago de cincuenta pesos. Clasificación de voces: los días 17, 21, y 24 del presente en la Escuela de Bellas Artes (Parque Forestal). El domingo 27 se anunciará la nómina de postulantes aceptados. Los estudiantes no clasificados recibirán devuelto el valor de su inscripción. Mayores antecedentes en Agustinas 620

Robo por $ 200 000 fué esclarecido: siete detenidos

Los frecuentes desaparecimientos de pintura al "duco" de la Sociedad Raffo y Compañía, cuyo monto fué avaluado en doscientos mil pesos, quedaron esclarecidos ayer, cuando personal de la 5.a Comisaría de Investigaciones arrestó a Sergio Retamal Zúñiga, Luis Vilches Vilches, Francisco Dóver Aravena, Mario Olmos Gómez, Jaime Fuentes Torres y Jesús Adán Falgas. Los dos primeros eran empleados de la firma, y desde hacía un año robaban pintura al "duco" en complicidad con el resto, algunos de los cuales sacaban la mercadería y después la vendían a Falgas dueño del garage ubicado en Brasil 627, y a Raúl Aguayo Ponce, que también fué arrestado, propietario de un taller mecánico, en Mapocho 4426, según informó la policía.

Cuando la policía allanó el domicilio de este último, encontró en un patio dos hoyos, de más o menos cuatro metros de profundidad, en cuyo fondo había cincuenta y seis galones de pintura al "duco", cuyo valor es de $ 546 cada uno.

Retamal y Vilches, con el producto de los robos, alcanzaron a comprarse un automóvil, que les costó sesenta mil pesos, y una bicicleta, todo lo cual ya está en poder de la policía.

Esta pesquisa estuvo a cargo del Subinspector señor Alarcón y de los detectives, señores Luis Manríquez, Sergio Molina y Jorge Bade, funcionarios que lograron recuperar cien mil pesos en mercaderías.

"Día Internacional de la Mujer"

Una comisión de maestras, visitadoras sociales y otras profesionales, se encuentra activamente preparando las sesiones de estudio sobre problemas socio-económicos que afectan a la mujer, y que figuren entre las actividades con que será conmemorado este año el Día Internacional de la Mujer.

El importante problema de las Guarderías de Niños, cuestión fundamental que afecta principalmente a la madre obrera y empleada, y que cuenta en Chile con algunas tentativas valiosas como la de la Escuela de Cultura Popular Pedro Aguirre Cerda, será planteado y estudiado en estas sesiones. Para cada sesión de estudio se preparará una minuta de los aspectos más importantes del problema, informaciones breves, y sugerencias de las iniciativas que las mujeres pueden desarrollar para ayudar a la solución de ellos dentro de la vida colectiva.

Cuotas máximas de beneficio de vacunos

De acuerdo con un Decreto cursado ayer por el Ministerio de Economía y Comercio, se fijaron las cuotas máximas de beneficio de vacunos en los Mataderos de las diversas ciudades del país.

Estas cuotas corresponden a 121 Mataderos. A Santiago se le asignó una matanza diaria de 700 animales; Valparaíso 170; Viña del Mar 50; Antofagasta 36; Concepción 60; Temuco 26 y Valdivia 35. El resto de los Mataderos beneficiarán de dos a treinta animales.

Dictado reglamento para la extracción de harina

Desde ayer entró en vigencia el Decreto N.o 108 del Ministerio de Agricultura, que fija el Reglamento para la extracción de harina en los diversos Molinos del país, de acuerdo con lo dispuesto por la Ley 8.894.

Este Reglamento expresa que las cuotas de extracción serán fijadas por el Instituto de Economía Agrícola. Fija también las multas que se aplicarán a los molinos que burlen las disposiciones de este Reglamento.

Funerales del Sr. Dagoberto Lagos P.

Ayer se llevaron a efecto privadamente, los funerales del ex Presidente de la Corte Suprema, don Dagoberto Lagos Pantoja, cuyo deceso se produjo el viernes, en Viña del Mar.

Los restos del señor Lagos llegaron a la capital, por el tren de la tarde, y fueron conducidos desde la estación hasta el Cementerio General. El cortejo fué integrado por personeros de los Tribunales de Justicia, abogados y numerosos amigos del extinto.

Beba más leche

La leche es el alimento por excelencia que nos brinda la naturaleza sabia y generosa. La leche contiene los elementos nutritivos más necesarios a la existencia. Beba Vd. más leche, pero pongo especial cuidado en procurársela de calidad insuperable. Consuma Leche Condensada Nestlé, sana, rica en crema y vitaminas, de garantía absoluta

LECHE CONDENSADA NESTLÉ
la mejor para todos los usos

Pisos torneados para Bar

De 45 cms. alto	$ 95
De 60 cms. alto	150
De 80 cms. alto	180

Mesas para Bar

70x70	$ 180
80x80	200
100x100	220

Sillas para Bar

Normando y estilo A . . . . . $ 220
Desde 85

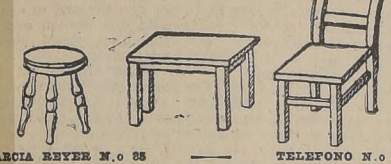

GARCIA REYES N.o 85 — TELEFONO N.o 90191

Mande $ 2.— en estampillas de impuesto y remitiré catálogo. Ventas estrictamente al contado. Se atiende hasta las 9 P. M.

GRAN SURTIDO de nuevos modelos y colores en fino fieltro castor, ala lisa, con ribete o con costura invisible, a
$ 350.—

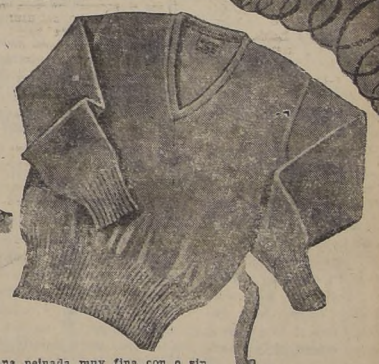

Sweater de lana peinada muy fina con o sin manga, en colores crema, perla, granate, beige, etc. a precio de gran réclame
$ 305.—

5 OFERTAS ESPECIALES DE LA GRAN LIQUIDACIÓN

Rosenblitt s.a.
EN SUS 3 SUCURSALES

MAGNIFICO AMBO de casimir en pura lana, corte amplio, moderno, fantasías novedosas y en confección muy prolija, como verdadera ganga, por menos del valor de la hechura,
$ 1.490.—

PALM BEACH importados, rectos o cruzados, todos colores y medidas, a valor de la hechura, a
$ 2.500.—

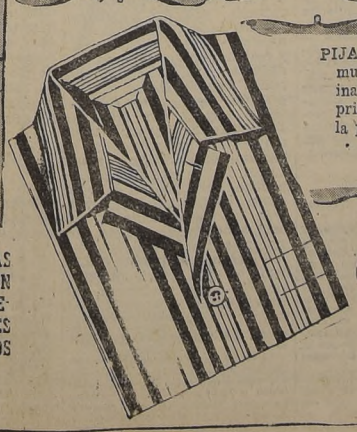

PIJAMAS amplios en franela muy fina, listada, colores inalterables, confección de primera. Oportunidad para la próxima estación, a
$ 280.—

MAGNIFICO PANTALON de gabardina norteamericana, tonos perla, beige, granate, azul y marrón; hechos a medida como Ud. lo desea, al precio de gran ocasión,
$ 990.—

ESTAS SON SOLO ALGUNAS DE LAS INNUMERABLES OPORTUNIDADES EN ARTICULOS FINOS PARA CABALLEROS; VISITE NUESTRAS SUCURSALES Y EXAMINE LOS PRECIO REBAJADOS ENTRE 20 Y 40%

Rosenblitt s.a.
ESTADO ESQUINA HUERFANOS
AHUMADA ESQUINA HUERFANOS
Ahumada 387, al llegar a P. de Armas

LA NACION

AÑO XXXIII
N.o 11,414

Empresa Periodística "LA NACION", fundada el 14 de enero de 1917. AGUSTINAS 1269 — TELEFONO 82222 — CASILLA 81-D

Presidente del Consejo y Director: RAMON CORTEZ PONCE; Gerente: ANTONIO FERREIRA MEDINA. — Consejeros: CARLOS VASSALLO ROJAS, BOLIVAR APARICIO T., EILERT HERUD M. y JOSE RAMSAY. — Jefe de Redacción: DOMINGO ARTURO GARFIAS; Jefe de Informaciones: WARINO ESPINOSA C.; Jefe de Propaganda: CARLOS ALZOLA G.

Representantes para EE. UU. y Canadá: THE N. DE FILIPPES Co. 551. FIFTH AVENUE. — New York, 17 N. Y.

Servicio Noticioso Extranjero: UNITED PRESS ASSOCIATION. — Servicio Fotográfico Extranjero: ACME. — Agentes y corresponsales en todas las ciudades y pueblos de Chile.

SUSCRIPCIONES: Un año: $ 756; seis meses: $ 380; tres meses: $ 195. Valor del ejemplar del día, $ 2.—; atrasado, $ 4.— Valor del ejemplar días domingos, lunes y festivos, $ 3.—; atrasado los mismos días, $ 6.—

Santiago de Chile, domingo 6 de marzo de 1949.

JORNADA DEMOCRATICA

El electorado de la República acude hoy a las urnas para elegir a los componentes de la Honorable Cámara de Diputados y a una parte de los del Honorable Senado.

Lo hace, como corresponde a una verdadera democracia, dentro de normas ennoblecedoras de la más completa libertad. S. E. el Presidente de la República renunció al ejercicio de las facultades extraordinarias que el Poder Legislativo le había otorgado, con el fin expreso de que la campaña eleccionaria apareciera rodeada de las garantías que le son indispensables para su correcto desarrollo. La oposición ha podido exhibir sin trabas sus puntos de vista, ha empleado los medios de propaganda que ha estimado más eficaces y ha ido hasta el propio frente del Palacio de Gobierno a proclamar sus candidatos y a exponer sus programas. Si algo pudiera en todo esto aparecer como digno de vituperio, no sería otra cosa que el mal uso hecho de esta libertad sin cortapisas, ya que el ataque a las personas, la injuria y el dicterio soez sustituyeron en no pocas oportunidades al análisis sereno de los problemas colectivos y a la elevada exposición de principios.

Por otra parte, el secreto del voto, la representación que todos los partidos tienen en las Mesas Receptoras, y la respetabilidad e imparcialidad de las Fuerzas Armadas, a quienes está entregada la mantención del orden público, aseguran en el acto de hoy la completa independencia del electorado para la libre emisión de sufragios.

No sería conveniente dejar sin anotación la circunstancia de que el electorado llega a esta jornada cívica en un ambiente repleto de confusiones. La lucha aparece trabada más entre personas que alrededor de doctrinas. Las combinaciones de partidos, favorecidas por el mecanismo de la ley electoral, no obedecen a la cristalización de definidos anhelos doctrinarios, sino al simple aprovechamiento de ventajas en el recuento de votos. No hay cartel de gobierno ni de oposición, y grandes corrientes de uno y otro lado aparecen entremezcladas en las listas, así como se confunden también en ellas los representantes de principios liberales y socialistas, y los de reacción y avanzada en el campo social y económico, por lo que la ciudadanía no atinará a saber exactamente lo que ha defendido y lo que ha atacado al depositar algunos de los sufragios en las urnas.

Dentro de este maridaje ideológico, lo que resulta más grave es que algunas fuerzas democráticas aparezcan haciendo el juego al comunismo y hasta aliándose veladamente con él, con el fin reprobable de obtener transitorias y supuestas ganancias electorales.

Todo puede hacerse, menos comerciar electoralmente con la Patria. Y el comunismo significa traición a los intereses nacionales. No lo decimos nosotros. Son ellos mismos quienes se han encargado cínicamente de pregonarlo por boca de Thorez, en Francia; de Togliatti, en Italia, y de sus más altos representantes en Alemania, Inglaterra, México y Estados Unidos. Y sus palabras no dejan el menor asomo de duda: ante una lucha entre sus patrias y la Rusia Soviética, el comunismo en cada país estará con Rusia.

Por consiguiente, el comunismo es una fuerza internacional al servicio exclusivo del imperialismo soviético en todos los países del mundo. Y siendo así, favorecer de cualquier modo sus planes y su auge importa transformarnos en cómplices de un delito de traición a la nacionalidad.

Este rasgo fundamental de la contienda democrática de hoy no ha escapado al ojo certero de la ciudadanía, y ha sabido descubrirlo y aquilatarlo no obstante que se hayan gastado habilidosos empeños por disfrazarlo y encubrirlo.

Si vamos a ejercitar hoy un derecho fundamental democrático, resultaría suicida que lo hiciéramos en forma de que ello significara un ariete perjudicial y demoledor para el propio régimen que lo consagra.

La ciudadanía es dueña de sus destinos y a nadie podrá culpar si no acierta a elegir con idoneidad a sus delegados para el manejo de los negocios públicos. Es su única oportunidad de influir directamente en el porvenir de la Patria, y cada ciudadano que sufraga está construyendo la prosperidad o la desgracia colectivas. Tenemos confianza en el electorado nacional y sabemos que habrá de evidenciar, plenamente, en la jornada de hoy, su mayoría de edad cívica y su conciencia patriótica.

EN FAVOR DE LOS ESCOLARES

La inminente iniciación del año escolar ha actualizado, una vez más, el tema de la carestía de los textos de estudio, uniformes y demás componentes del equipo que los establecimientos educacionales exigen a sus alumnos.

El Gobierno, atendiendo el justo clamor de los padres de niños en edad escolar, ha adoptado diversas medidas para impedir que se especule con los precios de estos artículos, y, asimismo, para impedir que, so capa de ampliaciones u otros pretextos igualmente insostenibles, se editen nuevos textos de estudio, que no signifiquen sino una ganancia realmente ilícita para quienes se dedican a esta clase de negocios.

Por su parte, la Comisión Gubernativa contra la Especulación ha resuelto, asimismo, intensificar la fiscalización de los establecimientos comerciales que expenden uniformes y otras mercaderías exigidas por determinados colegios, a fin de evitar los abusos que, de año en año, se cometen por esta época.

Pero, es indudable que la raíz del mal no ha sido aún atacada convenientemente, ya que sólo se ha tratado de obrar, hasta el momento, sobre los efectos. Es necesario, en adelante, buscar la forma de suprimir el lucro indebido con tales artículos, para lo cual, en primer término, debe entregarse a una dependencia del Ministerio de Educación la tarea de editar los textos, ya sea en talleres propios, de que en la actualidad se dispone, o mediante propuestas en que se acepten las que sean menos onerosas para los padres de los educandos.

En cuanto a uniformes, es posible llegar, como ha sido ya sugerido en la Comisión contra la Especulación, a su supresión, reemplazándolos por delantales, que cumplen la doble finalidad de impedir diferenciaciones de vestuario entre el alumnado de cada establecimiento y de contribuir a conservar la indumentaria de los niños y niñas, la que así protegida tiene un desgaste considerablemente menor. Fiscalizado el precio de estas prendas, se suprimiría de raíz toda la posibilidad especulativa en este sentido.

Es necesario, también, que el Gobierno tome medidas encaminadas a hacer cumplir las disposiciones vigentes que establecen una rebaja en los pasajes de movilización colectiva para estudiantes, factor éste que, en especial para los padres de familia numerosa, representa una economía de verdadera importancia.

El costo de la vida, pese a todos los esfuerzos hechos para impedir su crecimiento y a los éxitos ya logrados en esta lucha, debe ser reducido cuanto sea posible, para lo cual ante todo es preciso perseguir sin contemplaciones a los que lo inflan artificialmente con burdas y despiadadas especulaciones.

Hacer objeto la enseñanza de la niñez y la juventud de ganancias inmoderadas, constituye un delito de singular gravedad; toda medida que se tome, pues, para impedirlo debe ser apoyada por el público, cuya cooperación es fundamental para lograr resultados satisfactorios.

El Gobierno se ha adelantado a proceder en contra de los abusos; sin duda seguirá en esta labor, que debe serle agradecida por quienes con ella se benefician.

DE HUGO SILVA

"NO"

Es una lástima que el episodio haya incidido en la actualidad local con el match Gatica-Francino, las elecciones parlamentarias y el Campeonato Juvenil Latinoamericano de Fútbol. Solicitado por tantas cosas inmediatas y apasionantes, el público apenas si ha podido mariposear por los telegramas referentes a la cuestión noruego-soviética. Y él se lo pierde.

De no haber sido así, se habría fijado en que los noruegos son los únicos vecinos europeos de Rusia que le han contestado "que no" a una invitación del Kremlin a firmar un pacto de no agresión. ¿No es inaudito? ¡Un pueblo de menos de 3 millones de habitantes rechazar una propuesta amistosa de la Unión Soviética que sólo en soldados tiene más del doble! También es verdad que si el "no" de los noruegos rompe todos los moldes en materia de tratos con el Soviet, con un "sí" le habría vuelto la espalda a un pasado casi milenario. Los noruegos son un pueblo tranquilo, laborioso y quitado de bullas, pero enteramente desprovisto de aptitudes para servirle de comparsa a un vecino poderoso. No estaba precisamente en este caso en los tiempos de "Suecia y Noruega". Noruega, aunque tenía entonces un rey sueco, se regía por su propia Constitución y tenía un Parlamento aparte; pero se sentía incómoda con una dependencia que tenía mucho más de teórico que de efectivo, y en 1905 puso casa aparte, después de una convivencia de 91 años. Para eso eligió como rey constitucional a un príncipe danés. Este príncipe se llamaba Karl, pero al ceñir la corona noruega adoptó el nombre del primer rey noruego que realmente cuenta en la historia, Haakon el Viejo.

Un pacto de no agresión no implica por cierto la dependencia de una de las partes respecto de la otra. Pero esto es dentro de la teoría general del derecho. La práctica de los pactos de no agresión con la Unión Soviética ha sentado una jurisprudencia nueva y sumamente curiosa. De 1945 adelante, no hay un país que haya firmado un pacto de esos sin verse al poco tiempo convertido en un satélite del Soviet. Finlandia podría quizá jactarse de ser una excepción, por no hallarse en un estado de subyugación directa completa, como se hallan Polonia y otros países limítrofes de Rusia; pero su independencia con relación al Soviet tiene mucho más de aparente que de real. El gobierno finés no puede dar un paso sobre todo en la esfera del comercio exterior, sin mirar antes que cara va a poner el Kremlin. Y esto es lo más decentito que se conoce en materia de pactantes con el Soviet.

Noruega tiene 200 kilómetros de frontera con la Unión Soviética. Siendo así, se sabe vulnerable a cualquiera invasión armada por un vecino que posee el mayor ejército del mundo. Si no ha aceptado el pacto de no agresión propuesto por el camarada Molotov es porque sabe tan bien como lo anterior lo que tales pactos significan. Ahora el camarada Molotov ha salido del escenario, en sugerente coincidencia con el rechazo del pacto por los noruegos. Y es con el camarada Vishinsky, hasta ayer el violento vocero del Kremlin en las conferencias internacionales, incisivo apasionado y procaz, con quien ahora los noruegos van a tener que entenderse.

Los noruegos no ignoran que les esperan días muy duros. Pero marchan a ellos sin mucha ansiedad. Son de un temple que quizá no tenga pareja en el mundo. Lo demuestran con el solo hecho de vivir en donde viven, junto al Artico, en un país cuyos suelos son en tres cuartas partes incultivables, existiendo en el mundo acogedores, próvidos, tantos vastos espacios de tierra que los invitan. Han formado su comunidad en el lote más inclemente de la península escandinava. Oslo su capital, está mucho más cerca del Polo Norte que Punta Arenas del Polo Sur. En gran parte de Noruega no se puede vivir al aire libre ni trabajar la tierra durante el invierno. Hay que pasar ocho meses el año bajo techo, abrigándose con la leña recogida durante los otros cuatro. Con todos estos factores en contra, los noruegos han desarrollado una nacionalidad que nadie en el mundo puede considerar sino con admiración y respeto. Su cultura, sus instituciones políticas y sociales, su asombrosa capacidad industrial y marinera son sencillamente envidiables. Gente pacífica por siglos, no han tenido nunca su qué en haber ganado batallas ni haber sostenido a sangre y fuego supremacías raciales o ideológicas. Lo cual no quita que fueran los primeros blancos en reconocer y colonizar Islandia y Groenlandia, ni que últimamente, en los cinco años de ocupación nazi, hayan dado muestras de una capacidad de lucha un heroísmo y un espíritu de resistencia dignos de la epopeya.

Hay otras cosas que así como les impidieron a los noruegos someterse con acomodaticia filosofía a los nazis, les ha vedado ahora responder con zalamas de sumisión a las tentativas de seducción del Kremlin. Los noruegos sienten que tienen una personalidad, un prestigio que defender ante la civilización occidental. No podrían ofender con una capitulación ante el imperialismo soviético la memoria de sus caudillos, los fundadores de su nacionalidad, ni la de sus proceres contemporáneos en el arte y el pensamiento, un Ibsen, un Bjoerson, un Grieg. Un país que ha producido tipos de relieve universal como los Nansen y los Amundsen, héroes modernos de la paz y de la ciencia, no podría colocarse en una misma fila con los países que al caer bajo la dominación soviética en realidad no han hecho sino persistir en su doloroso sino de víctimas de sucesivos despotismos: el de la medialuna, el del águila bicéfala de los Habsburgos y ahora, el de la hoz y el martillo. Los noruegos desde que existen, se han curtido al viento de la libertad. Y ya es tarde para esperar que cambien.

154 hombres, representantes del pueblo noruego, escucharon en noches pasadas la lectura de la negativa a la proposición rusa. De ellos, 76 eran laboristas, 25 conservadores, 20 liberales, 10 agrarios, 8 popular-cristianos y 11 comunistas. Puesto el asunto en votación, el "no" al Kremlin fué aprobado con sólo 11 votos en contra.

Esta votación contraria habría sido seguramente mucho menor si el **Storthing**, en vez de haber sido elegido en 1945, a raíz de la liberación, lo hubiera sido, digamos, hace pocos meses. 1945 fué un año de euforia triunfal en todo el mundo democrático, y, en los países libertados de los nazis, un año de efusiones de gratitud hacia los victoriosos, hacia los libertadores, entre los cuales también figuraban entonces los rusos. No había sucedido aún en las inmediaciones de la Unión Soviética todo lo que en estos cuatro años ha sucedido. Y si existía, no había sido aún descubierto en cada nación democrática una quinta columna de espías y saboteadores comunistas.

H. S.

DIA DE MILAGROS

Hoy ocurrirán tres cosas terribles: votarán los muertos, terminaremos con cola y cerrarán los bares.

Máximo Severo

La figura del día

Molotov, cuya salida del Ministerio de Relaciones de la URSS ha producido expectación en las esferas internacionales.

CARTAS AL DIRECTOR

RECLAMA CONTRA LA R. C. A.

Señor Director:

El día 5 de junio del año pasado firmé pagaré a plazo por la cantidad de $ 5,000 y entregué un pie en dinero de 1,268 a la Compañía Distribuidora RCA. Víctor. Gerente de esa sucursal es el señor Gupter, en calle Agustinas N.o 1301. La radio es Q-11 onda corta y larga; en mi poder durante tres meses la radio no sirvió para nada, a pesar de los reiterados reclamos a los técnicos de la Compañía.

En esta circunstancia, procedí a cambiarla por una RCA. 65-X-1 de valor de $ 5,268. Tuve que pagar a la Compañía por indemnización por los tres meses que tuve en mi poder la primera radio, $ 325. En la 65-X-1 no funcionaba bien la onda corta, y en el mes de septiembre los técnicos de la casa comprobaron las fallas de ingeniería.

Procedí a cambiarla por una RCA. Q-310 y pagué de indemnización por el cambio la cantidad de $ 650.

En aquella ocasión tuve que dar un pie de $ 1,000. Esta máquina también sufrió una alteración en los condensadores, y al llevarla para su revisión, el empleado constató que la máquina funcionaba, pero con ruido.

El día 26 del mismo mes, al retirarla fui notificado por el señor Gupter de que tenía que pagar la cantidad de $ 147, por una ampolleta quemada, un piloto y la ampolleta del dial, en circunstancias que el suscrito entregó la máquina funcionando.

Señor Director y público en general, el suscrito se pregunta, si ya he pagado por compra de radio la suma de $ 3,565.— y por indemnizaciones la cantidad de $ 975, en total he cancelado la cantidad dre $ 4,540. Hasta la fecha todavía no puedo tener una radio de la tan famosa marca RCA. Víctor.

Hago presente que como cliente puntual en los siete meses, no he recibido ninguna garantía de parte del señor Gupter.

Advierto que este reclamo lo haré llegar hasta la Gerencia General de esta marca comercial.

De lo que aquí manifiesto tengo en mi poder los documentos probatorios y estoy pronto a contestar al señor Gupter las preguntas para tratar de desautorizarme.— (Fdo.): **Gabriel Martínez Peña, Carnet 223139, Santiago.**

A LAS LECTORAS DE "LA NACION"

Señor Director: Soy un marino de la Armada de los Estados Unidos, que ha viajado a través de todo el mundo, y que se ha interesado por el estudio de las ramas de geopolítica y economía de los países del globo. Le escribo con la esperanza de encontrar una persona de mi edad (23 años) que esté interesada en estos mismos temas, y que puede intercambiar ideas, hacer descripciones de su país y expresar conceptos interesantes.

Mi mayor deseo es tener correspondencia con una joven chilena y con un estudiante universitario que les guste mucho escribir, y que se encuentren capacitados para leer y escribir en inglés, porque mi conocimiento del castellano es muy limitado.

Le estaré sumamente agradecido que publique mi carta en LA NACION, diario chileno que tiene una gran circulación y lectores en todo el mundo. La saluda respetuosamente.— Darwin A. Schoop, RM3 COMNAVWESPAC, 5 Fleet Office, San Francisco, California, U.S.A.

ANTE LA RENOVACION DEL PARLAMENTO

De acuerdo con un mandato constitucional, la ciudadanía deberá concurrir hoy a las urnas, con el objeto de elegir a los Senadores y a la totalidad de miembros de la Cámara de Diputados que terminan su mandato legislativo el próximo 20 de mayo. Se trata de la renovación, casi total, del Parlamento de Chile, que, de acuerdo con nuestro sistema político, es el Poder representante de la voluntad popular.

Pocas oportunidades como ésta tendrán mayor importancia en la vida nacional. En una etapa de la vida del mundo, cuando entrechocan dos ideologías fundamentales, que no cejarán en su lucha mientras una no haya desplazado a la otra de las prácticas mundiales, nuestro país, por razones de tradición, de historia y de convicción mayoritaria, está, precisamente, en el bloque de pueblos que no desean apartarse de la vida democrática, legal y humana, donde la voz del pueblo es la ley, donde los Poderes del Estado se forman de acuerdo con esa legislación que las mayorías democráticas han ido estableciendo en más de cien años de ejercicio cívico a través de sus Jefes de Estado y de sus Parlamentarios.

No son nuestro pueblo, nuestra gente, nuestro espíritu, un fácil elemento de penetración de doctrinas exóticas que compendian todo cuanto puede ser repugnante para el espíritu chileno: obediencia ciega a "guías" o tutores, esclavización al servicio de un partido gobernante, supresión de todas las libertades que hacen de la vida humana algo digno de vivirse. La excepción en nuestro ambiente, que constituyen pequeños grupos adictos a esas prácticas del totalitarismo rojo o pardo, confirman el firme deseo de los chilenos de no cambiar sus prácticas de vida democrática por la cota de mallas de una dictadura clasista financiera o militarista.

Esta decisión de mantener a la nacionalidad dentro de las vías legales, de la mantención de las libertades públicas, del libre desarrollo de las prácticas democráticas, encuentra en la elección de hoy, para renovar el Parlamento, su mejor comprobación. El electorado sabe que en cada voto no está solamente el porvenir material y moral de su país, sino que el seguro que intentonas criminales que atenten contra la constitucionalidad y contra la democracia. Del mayor o menor sentido de la responsabilidad que los electores pongan en el acto cívico de hoy dependerá la reciedumbre y fortificación de nuestros sistemas democráticos de gobierno y vida en común.

El Presidente de la República, consciente de la importancia de estas elecciones, ha querido rodearlas de las mayores garantías, a fin de que la pureza del sufragio entregue al destino futuro de la Nación un equipo parlamentario que represente realmente el pensamiento de los ciudadanos. El Gobierno no puede albergar otra ambición, en esta fecha, que la de cualquiera de los buenos ciudadanos de la República: que Senadores y Diputados ungidos por la voluntad popular representen el aporte valioso y necesario para que el Congreso de mayo próximo sea un fiel guardián de las instituciones democráticas que nuestra Constitución ha implantado, y una herramienta eficaz para la formación de leyes que resuelvan los grandes problemas que nuestra democracia espera ver solucionados, especialmente en cuanto tocan a la economía, las finanzas y los problemas sociales de Chile.

Hombres de ley y hombres de armas tendrán, hoy día, la responsabilidad enorme de mantener el orden, la tranquilidad, de resguardar las debidas garantías que el electorado tiene derecho a exigir para cumplir libremente con sus deberes ciudadanos. La opinión pública tiene fe en la entereza de esos hombres y en la capacidad cívica de quienes los secundan en tareas de tanta trascendencia.

Chile vive y vivirá siempre para la democracia. Y quienes pretendan escudarse en ella para dar rienda suelta a sus consignas antidemocráticas y a sus mandatos venidos de las dictaduras extranjeras serán la excepción y recibirán de la propia ciudadanía el más enérgico repudio. Los resultados de la elección de hoy, en cuanto deben arrojar una mayoría aplastante de senadores y diputados pertenecientes a partidos democráticos, sean cuales fueren sus ideologías políticas, económicas o religiosas, confirmarán, una vez más, que la democracia no está simplemente escrita en nuestras leyes fundamentales, sino que es hábito y sistema de vida firmemente enraizado en la conciencia de los chilenos.

Sobre la mujer y otras cosas

Un doctor norteamericano acaba de publicar sus conclusiones sobre longevidad en el hombre y en la mujer. Según sus datos, el sexo débil resiste mejor a los agentes patógenos, su vitalidad es mayor y las cifras de longevidad lo favorecen.

En la expresión "sexo débil" hay, pues, una paradoja.

En efecto, es evidente que en casi todos los casos en que el hombre y la mujer se enfrentan a una dificultad, la reacción femenina es de una entereza sorprendente. Son conocidas también la crueldad y la intransigencia que manifiesta la mujer en revoluciones y motines. Sabido es el furor de las **tricoteuses** y de las llamadas por Unamuno "tiorras de la revolución". Y el hecho tiene que ver muy poco con la cultura. La prueba es que la misma crueldad mostraron en algaradas y motines las beatíficas damas de estropajosa como las mujeruchas de humilde condición. Esa capacidad de reaccionar con violencia y con apasionamiento viene de alguna razón interna, biológica, visceral. Lo mismo proceden en ciertos casos la culta que la ignorante, la catalana y la vallisoletana, la francesa y la italiana.

Lo que no puede hacernos olvidar que la entrega total al impulso anímico y pasional las empuja a acciones de un heroísmo sublime: Juana de Arco, Agustina de Aragón, Lucrecia, Judith, Mariana Pineda, Carlota Corday, etc. Lo raro es la pasión corregida por el raciocinio. De ahí que abunden más los rasgos temperamentales que la reflexión. Por una Madame Curie hay centenares de actrices y de poetisas eróticas.

La genialidad de Flaubert está, a mi entender, en haber recogido en la figura de Emma Bovary las líneas dispersas y contradictorias, a veces, de las hijas de Eva. El novelista ha podido concretar y amalgamar en un solo ente miles de temperamentos y la diversidad específica de la **Mujer**. Madame Bovary es un tipo sintético, genérico, como puede serlo Hamlet o don Quijote, más, a la vez, una figura particularizada.

Beatriz, Ifigenia, Ofelia, Celestina, son tipos femeninos que responden a un canon concreto, a un rasgo predominante. Son el amor idealizado, el sacrificio, la pureza y la maldad. Tienen un único son en la armonía general. Bovary es eso y mucho más. Es un ser polifónico.

Si nos fijamos, advertiremos que hay en el conjunto de sus diversos trazos el predominio de aquella voluntad superior a que nos hemos referido. Emma Bovary se ha propuesto, arrastrada por el morbo sentimental y romántico que la corroe, algo concreto. Pues bien, su vida no es otra cosa que la búsqueda de su ideal. Su pasión es ciega, irreflexiva, pero en su propia ceguera obra una intuición providencialista que le permite encontrar el camino más apto.

Volviendo a la teoría del doctor norteamericano, hay algunas razones que explican la mayor resistencia de la mujer. Una de esas razones es externa. La mujer suele hacer una vida más sana. El alcoholismo, por ejemplo, no la domina, ni tampoco el ta-

baco, ni los excesos [illegible]. La razón interna pro[illegible] su función biológica. [illegible]ca. Su calidad recep[illegible]pasiva le da una forta[illegible] el hombre no posee. [illegible]bre podrá realizar [illegible] hazañas, manifestar [illegible] actividad, pero la mu[illegible]pone de una mayor ca[illegible] de resistencia.

En el pasado, estos [illegible] deberían estar más m[illegible]. Posteriormente, con [illegible]arrollo de la vida soc[illegible] la serie de convencio[illegible] dominan nuestra civ[illegible] la mujer ha ido ad[illegible] un carácter típico: es d[illegible] débil, sensible, delicad[illegible] pasiva. Todo ello lo de[illegible]te el citado doctor nor[illegible]ricano. Para él, la [illegible] femenina es un tópico [illegible]gar común.

Lo que no puede ne[illegible] que el hombre es el re[illegible] la vida. La influenci[illegible] mujer es decisiva, pe[illegible] actividad humana a[illegible] papel del hombre e[illegible]. El hace las guerras, d[illegible] creación artística, d[illegible] política, las finanzas, [illegible]nomía. Existen una re[illegible]toria y una reina Isa[illegible] emperatriz Catalina, [illegible]sargo, hay centenares [illegible]yes, de emperadores, [illegible]dillos políticos. En [illegible] historia de la humani[illegible] ha habido una mujer [illegible]turgo digna de reco[illegible] ni una pintora, ni un[illegible]lista que puedan equ[illegible] con los grandes pi[illegible] novelistas.

Encuentro en m[illegible] unas conclusiones de[illegible] alemán Shulzt. Son [illegible] 1911. Aparte algún r[illegible] morístico referente a [illegible]lidades físicas, viene [illegible]dro curioso en el qu[illegible]ñalan las peculiaridad[illegible] cológicas y morales.

Alemana: Sentimen[illegible] rona, amante de la n[illegible] enemiga de los anim[illegible] especialmente del gat[illegible] **cesa:** Elegante, zalam[illegible] perativa y voluble. [illegible] Celosa, alegre, imitado[illegible] fadadiza. **Inglesa:** T[illegible] sentimental y amant[illegible] animales, especialme[illegible] perro. **Americana** d[illegible] Despreocupada, indó[illegible] gullosa y burlona. N[illegible] **ricana:** Carácter inde[illegible]te, amante del sport [illegible] ligro. **Japonesa:** Tím[illegible] riciadora e infantil. [illegible] ca: Bulliciosa, alegr[illegible] amiga de aventuras [illegible] **Italiana:** Soñadora, [illegible] fantástica.

Conviene, sin emb[illegible] dar excesiva import[illegible] estas clasificaciones [illegible] León Daudet, hablando [illegible] inglesas, dice: "¡Qué [illegible] qué graciosos rostro[illegible] bonitas manos se ve[illegible] hijas de Shakespeare, [illegible] kens, de Thackeray [illegible] redith! ¿Quién es el [illegible] que ha dicho que [illegible] tiene los pies grand[illegible] nen, por el contrario, [illegible] bonitos, los más a[illegible] los más finos pies del [illegible] Y, además, se calzan [illegible] llosamente".

He ahí una opinión [illegible] dente.

A.

Trasladado a Bogotá diplomático peruano

El Gobierno peruano ha trasladado a Colombia al Primer Secretario de la Embajada en Santiago, señor Manuel Carpio, quien se ha desempeñado como Ministro Encargado de Negocios.

El señor Carpio cumplirá con el mismo cargo que tenía en ésta su nueva misión diplomática en Bogotá.

Notas del día

ABUSOS EN EL ULTIMO ESPECTACULO DE BOX

No era una pelea [illegible] despertar entusiasmos [illegible] sostuvieron Gatica y F[illegible] en el Caupolicán. Se [illegible] antemano quién sería el vencedor; pero había inte[illegible] conocer la técnica del gran boxeador argentino, y d[illegible] el teatro apareciera repleto de fanáticos.

De ello se aprovecharon los empresarios y su p[illegible] para perpetrar un cúmulo de tropelías y de atropell[illegible] intereses del público.

Dos días antes del match ya en las boleterías [illegible] dable encontrar entradas numeradas. Pero al lado [illegible] del teatro, un enjambre de revendedores las ofrecía[illegible] cantidad que los interesados lo desearan, y ello ante [illegible] ta indiferente de los carabineros.

El valor de la entrada general a platea fué [illegible] cien pesos, suma exorbitante, pero justificada, si se [illegible] a la tontería encantadora del público, que paga todo [illegible] se le ocurre a cualquier empresario o comerciante. S[illegible] bargo, no se advirtió que esta cantidad se pagaba p[illegible] de pie en la sala o al lado afuera. A las siete de la [illegible] ya había en platea más de doscientas personas, [illegible] el número de asientos para poseedores de entrada [illegible] no pasaba de cuarenta.

RESPUESTA A LOS RECLAMOS

Algunos hicieron oír s[illegible] testas por este engaño [illegible] representantes de la [illegible] se disculparon alegan[illegible] colocar sillas significaría ocupar gran espacio. Y, por [illegible] dejaron caer sobre los indignados concurrentes la ya [illegible] expresión de los especuladores: "si no le gusta, se va[illegible]

COMO SIEMPRE...

Allí terminó todo, mien[illegible] la calle los revend[illegible] ofrecían entradas de [illegible] tro a setenta pesos, las mismas que no existían en [illegible] rías por su valor real de cuarenta y cinco. No había [illegible] dad alguna que impusiera respeto a los derechos de[illegible] co. Y si bien relucían por todas partes los uniformes [illegible] ciales, suboficiales y tropa de Carabineros, parecía [illegible] dos ellos habían sido enviados allí con la única y de[illegible] finalidad de presenciar, gratuitamente, la exhibi[illegible] Gatica.

"¡Qué linda es la vida sin problemas", deben [illegible] dicho!—G.

LIBROS NUEVOS

NACIONALES Y EXTRANJEROS Y OTROS DE ACTUALIDAD

LITERATURA, HISTORIA, GEOGRAFIA, CARTOGRAFIA, FILOLOGIA, (DICCIONARIOS, etc.) INGENIERIA, CONSTRUCCION, FILATELIA, AJEDREZ, ARTE, MEDICINA, INDUSTRIA, COCINA, DERECHO, RELIGION (BIBLIAS, NUEVO TESTAMENTO, etc.) GENEALOGIA, OBRAS DE LUJO PARA REGALOS, LECTURA DE VACACIONES, CALENDARIOS ALMANAQUES Y AGENDAS PARA 1949, TEXTOS DE ESTUDIO: TODOS LOS TEXTOS QUE SE USAN EN LOS COLEGIOS DEL ESTADO, COMO EN LOS PARTICULARES, ETC.

LEY GENERAL DE ELECCIONES .. $ 20.—
CRUZ COKE.— Discursos .. 60.—
LA PALABRA.— Historia de la Humanidad, a través de los grandes oradores. Cuad. 1 .... 40.—
H. SOHAIBLE.— Primeras ediciones de la obra del Padre Lacunza (Bibliografía) .. .. 160.—
RAVCHENKO.— Yo elegí la libertad .. .. .. 180.—
A. DE GASPARRI.— El tiempo y los hombres que prepararon la Rerum Novarum .. .. .. 54.—
E. HELLO.— Los Platillos de la Balanza .. .. .. 36.—
MARITAIN.— El Orden de los Conceptos .. .. 216.—
RAYMOND.— Se entendió con Dios .. .. .. 54.—
RAYMOND.— Tres monjes rebeldes .. .. .. 54.—
NICOLAI.— El Poema de Don Quijote .. .. .. 70.—
EL CUENTO CHILENO, 1948 .. .. 90.—
L. CASTILLO.— Migraciones, aves, insectos, etc. 50.—
W. GERLING.— Jamaika, Haití un P. Rico .. 120.—
CALENDARIO con preciosa imagen del Sagrado Corazón, Zamorano y Caperán, 1949 .. .. .. 20.—
CALENDARIO Litúrgico 1949 .. .. 8.—
DIARIOS DE VIDA, piel .. .. 240.—
DIARIOS DE VIDA, piel con índice .. .. .. 300.—
ORDO para 1949 .. .. 22.—
AGENDAS de bolsillo, piel, 1949, Zamorano y Caperán, con interesantísimos datos .. .. .. 20.—
AGENDAS con cartera y lápiz, piel, 1949 .. .. 35.—
ALMANAQUE PATRONATO NACIONAL 1949 . 20.—
ALMANAQUE VIDA NUEVA 1949 .. .. 10.—
ALMANAQUE 1949, Católico-Araucanía .. .. 10.—
MI ALMANAQUE 1949 .. .. 30.—
A. NUÑEZ MORGADO.— Sucesos de España .. 40.—
R. BOIZARD.— Patios Interiores .. .. 60.—
MARIANO LATORRE.— Cuna de Cóndores .. .. 75.—
F. RODRIGUEZ M.— España que vi y viví .. .. 30.—
F. RODRIGUEZ M.— Vida Nueva, Valencia .. .. 150.—
J. ARTEAGA U.— El Partido Conservador, 350 y
R. BARRIOS.— Gran señor y rajadiablos .. .. .. 120.—
A. EDWARDS.— Mi Tierra .. .. —.—
A. EDWARDS.— 4 Presidentes, 2 vols. .. .. .. —.—
P. DIEGO DE ROSALES.— Historia General del Reyno de Chile, 3 vols. Valparaíso 1877 —.—
BULNES.— Historia de la Expedición Libertadora del Perú, 2 vols. en uno .. .. 290.—
WINSTON CHURCHILL.— Memorias. Tomo I. Buenos Aires, 1948 .. .. 360.—
ALMANCEL ADUANERO DE CHILE .. .. 950.—
RICARDO SWEITT.— Guía Marítima de Chile .. 500.—
SUBERCASEAUX.— Una loca geografía .. .. .. 140.—
MAYOR KAPLAN.— Geografía de Chile .. .. 150.—
AUGUSTO ORREGO LUCO.— Patria Vieja, 2 vols. pasta .. .. 320.—
PORTALES.— Epistolario, 3 vols. (1821-1837) .. 270.—
FRANCISCO ENCINA.— Historia de Chile, 10 volúmenes (pasta de cuero 2175) .. .. 1.275.—
FRANCISCO ENCINA.— Id. tomo X .. .. 150.—
FRANCISCO ENCINA.— Id. tomo XI, 1948 .. .. 150.—
MEDINA.— Memorias de un Oficial Inglés .. .. 150.—
MEDINA.— Literatura Femenina .. .. 120.—
VALENTIN.— Historia Universal, 3 vols. .. .. 720.—
RICCIOTTI.— Historia de Israel, 2 vols. .. .. .. 1.000.—
E. HENRIOT.— L'Art de Former Bibliatheque .. 75.—

oOo

HAMMOND'S.— Modern World Atlas, 1948 .. .. 45.—
NUEVO ATLAS Geográfico Universal 1947 .. .. 144.—
MAPAS MURALES, América del Sur, América del Norte, Mundial, Asia, Africa, tela y varillas $ 350 y en papel, cada uno .. .. 200.—
GRANDE Y PRECIOSO mapa escolar de Sud América, editado en Alemania .. .. 250.—
Mapas (agotados). Auténticos alemanes, Colecciones de cuadros de zoología, Botánica, etc. —.—

oOo

DICCIONARIO Larousse Ilustrado .. .. 250.—
DICCIONARIO Campano Enciclopédico Ilustrado .. .. 90.—
MONLAU.— Diccionario Etimológico Español .. 360.—
APPLETON.— Diccionario Inglés-Español y Español-Inglés, sin índice $ 330.—; con índice .. 420.—
DICCIONARIO Enciclopédico Hispanoamericano, 18 vols., de la mejor encuadernación .. .. .. —.—

oOo

HUTTE.— Manual del Ingeniero. 4 tomos .. .. 2.400.—
SALIGER.— Hormigón Armado .. .. 690.—
SALIGER.— Estática Aplicada .. .. 690.—
LOSER.— Hormigón Armado .. .. 240.—
RUSSO.— Obras de Hormigón Armado .. .. .. 360.—
KERSTEN.— Hormigón Armado .. .. 468.—
MAZZOCCHI.— Memorial Técnico 129.60
F. J. DOMINGUEZ.— Hidráulica .. .. 500.—
ART ET DECORATION N.o 9 .. .. 120.—
ARONSON.— The Enciclopedia of Furniture .. 240.—
SCHINDLER - BASSEGODA.— Construcción de edificios .. .. 456.—
Albumes recién llegados, de Modelos de Construcciones de casas, 15, 30, 45 y .. .. 60.—

oOo

ALBUM ESTAMPILLAS mundial, $ 310, $ 210, y 90.—
SOBRES con estampillas desde .. .. 5.—
HERRENDI.— Manual de Filatelia .. .. 125.—

oOo

LEONARDO DA VINCI — Tratado de la Pintura 480.—
BENEZIT — Les Peintres anciens et Modernes, ouvrage oné de 280 reproductiones .. .. .. 1.500.—
MICHEL.— Historie de l'Art .. .. —.—
GUSTAVO DORE — Las Cruzadas, 2 vols. .. .. 2.500.—
GUSTAVO DORE — La Sagrada Biblia 4 vols. 4.900.—
CAJAL Y CUELLO — Historia del Arte, 8 vols. 5.800.—
PIJOAN.— Historia del Arte, 3 vols. .. .. .. —.—
MOREAU — Le Musée d'Art Tomo II .. .. .. 450.—
CERVANTES.— Don Quijote, 2 vols. folio .. .. 1.500.—

oOo

ROUVIERE.— Anatomía Humana 3 tomos .. .. 2.000.—
TESTUT-LATARJET.— Anatomía Humana .. .. 4.490.—
TESTUT-JACOB.— Anatomía Topográfica .. .. 2.016.—
BEST TAYLOR.— Fisiología, 2 tomos .. .. .. 1.200.—
ROUSSAY.— Fisiología Humana .. .. 744.—
FORT — Anatomía Descriptiva .. .. 120.—
DUJARDIN.—Formulario de Farmacia .. .. .. 90.—
LEZAETA.— La Medicina Natural .. .. 120.—
LEZAETA.— El Iris revela tu salud .. .. 80.—
MONLAU.— Higiene del matrimonio .. .. 60.—
DEBATE KNEIPP.— Obras .. .. —.—

oOo

SILVA BASCUÑAN.— Partición de Bienes, 1948 140.—
MIGUEL CRUCHAGA TOCORNAL.— Derecho Internacional, 2 vols. nueva edición .. .. 480.—
CLARO SOLAR — Derecho Civil, tomo 17 .. .. 200.—
OTERO — Concordancias y Jurisprudencia del Código Civil Chileno, 6 vols. edición papel especial $ 800.—; corriente .. .. 480.—
CODIGO DE MINERIA $ 30.—; $ 25.— y .. .. 20.—
ALESSANDRI.— Dr. Extracontractual .. .. .. 250.—
ALESSANDRI R.— Derecho de Familia .. .. 50.—
ESVEAU.— Derecho Constitucional 2 vols. .. 50.—
SANCHEZ ROMAN.— Derecho Civil 10 vols. .. 2.500.—
VARAS.— Derecho Administrativo .. .. 130.—
MANRESA.— Código Civil Español (12 vol.) .. .. 1.900.—

oOo

FORMOSO.— 2.000 Procedimientos Industriales 1.200.—
EL LIBRO de Cocina de Doña Petrona .. .. .. 216.—
DE EDWARDS.— La buena mesa, pasta $ 180; .. 150.—

oOo

MARITAIN.— Primacía de lo Espiritual .. .. .. 96.—
A. PEREZ.— Filosofía Político-Social .. .. .. 10.—
BOERNAERT.— Combate de la Pureza .. .. .. 96.—
HAMER TOTH.— Viña del Señor, Madrid .. .. 60.—
HAMER TOTH.— Anunciad el Evangelio .. .. 80.—
WIRTZ.— Del Eros al Matrimonio .. .. 120.—
HAMER TOTH — Enseñad a todas las gentes 60.—
TERTULIANO.— Apología contra los gentiles .. 75.—
TORRES AMAT — La Sagrada Biblia, $ 720.—; $ 275.—; 245.—, y .. .. 210.—
RICIOTTI — Vida de Jesucristo .. .. 875.—
SAUVER — Ciudad de Dios y del hombre .. .. 55.—
COLECCION de Encíclicas y Cartas Pontificias 240.—
CARDENAL CARO.— Sociología Popular .. .. 18.—
MONSEÑOR CASANUEVA — La Santa Misa .. 2.—
LEFEBRE.— Misal Diario $ 660.— $ 560.— y .. 440.—
DECARATE — Misal Diario $ 400 y .. .. 280.—
MISAL DIARIO, edic. Zamorano y Caperán, cuero .. .. 130.—
MISAL ROMANUM.— Altar portátil .. .. 900.—
MISALE ROMANUM con propios de Chile, 18 x 29 cmts. cuero y tela .. .. 1.650.—
MISSALE ROMANUM id id. cuero entero .. 2.350.—
EMPIS.— Imitación de Cristo miniatura $ 80 y 50.—

oOo

ESPEJO.— Nobiliario, 137 Escudos colores .. .. 200.—
HERRARA.— Familia Alcalde en Chile $ 70 y 60.—
ALDRA — Familias Chilenas tomo 5.o $ 100 y 60.—
UDIFA — Familias Coloniales (tomos 1 o y 2.o) — La parte, nueva edición acaba de aparecer, corregida y adicionada (Tirada especial 200) .. .. 150.—

REALIZACION DE REVISTAS EXTRANJERAS ANTIGUAS

Presentísimas Páginas Literarias y Gráficos de "La Nación" y "La Prensa" de Buenos Aires, c|u. 0.80.

ZAMORANO Y CAPERAN

COMPAÑIA 1015 — CASILLA 362.

TELEFONOS: 80726 — 80727 — 80728.

TEMPORAL DE FUERZA 10 EN LA BASE O'HIGGINS

El ventarrón puede alejar o quebrar la barrera de hielo

ESTO FAVORECERIA EL RELEVO DE LA GUARNICION POLAR

El Jefe de la Base del Ejército "O'Higgins", capitán señor Hugo Schmidt, informó ayer por radio que en la zona circundante a su Base se estaba desencadenando un violento temporal que alcanzaba a fuerza 10, es decir la velocidad del viento era de 120 kilómetros por hora.

Este fenómeno meteorológico tan corriente en la región antártica ha retrasado una vez más el relevo de los seis hombres que cubren la lejana guarnición del Ejército.

Pero, por otra parte, este intenso temporal de viento registrado ayer, puede favorecer el alejamiento o quebrazón de las masas de hielos que han formado una barrera entre Bahía Soberanía y Tierra de O'Higgins. Este mismo mal tiempo reinante impidió todo intento de vuelo de los hidroaviones de la Fuerza Aérea de Chile que fueron llevados por el transporte "Maipo", y que están a la expectativa de buenas condiciones atmosféricas para lanzarse hacia la Base O'Higgins, y relevar a la dotación que ya ha permanecido más de un año en ese apartado lugar del Territorio Antártico Chileno.

El personal que comanda el capitán Schmidt, se encuentra siempre en buenas condiciones físicas y morales, y naturalmente, están a la expectativa de los acontecimientos, ya que, es lógico, desean reintegrarse lo más pronto a sus hogares después de tan dura jornada cumplida en el casquete polar.

El patrullero "Lautaro" que por sus grandes y positivas condiciones marineras ha sido de gran utilidad en la actual expedición, continúa realizando exploraciones a través de la barrera de hielos, en busca de un paso que permita el acceso por mar a la Base O'Higgins.

Los buques de la Flotilla Antártica aprisionados por los hielos en Bahía Soberanía

Conscripto murió en fatal accidente

Anoche, a las 21.40 horas, el conscripto Mario Espinoza Soto, de 21 años de edad, perteneciente a la dotación de la Escuela de Comunicaciones, en los momentos que efectuaba el cambio de centinela, se le escapó un tiro de su carabina, que lo hirió gravemente en la cara. Fué trasladado a la Posta de la Asistencia Pública de Nuñoa, falleciendo en el camino.

MATRICULA Y EXAMENES

LICEO N.o 5 DE NIÑAS.— Matrícula: Lunes, 1.o Humanidades y 4.a Preparatoria de 9 a 12 horas; martes, 2.o Humanidades, 5.a y 6.a Preparatoria; miércoles, 3.o y 5.o Humanidades, 2.a y 3.a Preparatoria; y jueves, 4.o y 6.o Humanidades, y 1.a Preparatoria.

Los exámenes de repetición para los colegios particulares, grupo A, con excepción de Francés y grupo B, el martes, a las 8.30 horas. Jueves 10, a las 8.30 horas, examen de francés.

INSTITUTO COMERCIAL N.o 3.— Ubicado en Recoleta 869, tendrá abierta su matrícula entre el 7 y el 12, de 8.30 a 12 horas. Los requisitos para ingresar al Primer Año de Primer Grado son: Sexto año rendido de escuela primaria, de 13 a 15 años, certificado de nacimiento, salud, vacuna, conducta y estudio.

Los exámenes de repetición se tomarán los días 10, 11 y 12, a las 8.30 horas.

ESCUELAS N.os 50, 53, 151, 27, 101, 180 y 203.— La matrícula de estas escuelas estarán abierta del 7 al 9, de 9 a 12 horas y de 15 a 18 horas, en el grupo escolar ubicado al término de la Avenida "Bernardo O'Higgins.

ESCUELA VOCACIONAL N.o 43.—Abre su matrícula mañana, de 9 a 11.30, y de 14 a 16.30 horas.

Recibe alumnas en los talleres de Lencería, Bordados, Modas, Tejidos, Juguetes y Flores.

Las clases empiezan el 10, en Santo Domingo 4279.

LICEO DE NIÑAS N.o 6.— Exámenes de repetición: lunes 7, a las 8.30 horas; Grupo B, V y VI Humanidades; Grupo A, Primer ciclo, y IV Humanidades.

Martes 8, a las 8.30 horas, Grupo A, V y VI Humanidades; Grupo B, Primer ciclo y IV Humanidades.

MATRICULA.— Miércoles 9, a las 8.30 horas, I Año Humanidades, y VI Preparatoria. Jueves 10, a las 8.30 horas, II y III Año Humanidades. Viernes 11, a las 8.30 horas, IV, V, VI Año Humanidades.

ESCUELA DE ENFERMERAS.— El jueves próximo, desde las 10 horas, se llevarán a efecto los exámenes de repetición. La matrícula permanecerá abierta hasta el 15 de marzo.

LICEO DE EXPERIMENTACION "GABRIELA MISTRAL". — Abrirá su matrícula mañana, de 8 a 12, y de 15 a 17 horas. Cuenta este año con cursos fiscales mixtos de humanidades, de primero a quinto año. Las clases empezarán el lunes 14.

ESCUELA NORMAL N.o 1.— Se han fijado las siguientes fechas de recogida: 13 de marzo, alumnas con examen de repetición; el día 20, alumnas de 2.o a 5.o años; lunes 28, alumnas de primer año.

ESCUELA TECNICA N.o 2.— La matrícula se abre mañana a las 8 horas. Los exámenes atrasados se efectuarán los días 8, 9 y 10, y serán de castellano, redacción comercial, matemáticas y geografía económica.

LICEO EXPERIMENTAL "JUAN A. RIOS".— La matrícula se abre mañana, de 8 a 12 horas, y de 15 a 17 horas. Los exámenes previos se tomarán entre el 7 y 14 de marzo. Las clases empiezan el 14.

COLEGIO 'LA NUEVA ESCUELA". — La matrícula está abierta diariamente para kindergarten y preparatorias. Los exámenes pendientes serán rendidos el miércoles próximo, a las 9 horas.

LICEO NOCTURNO "ANTONIO VARAS".— Exámenes de repetición, serán el 10, a las ocho de la mañana, en el Liceo Barros Borgoño. La matrícula, que es gratis, se atiende en San Nicolás 1154, paradero 11. Diariamente, de 18 a 20 horas.

LICEO NACIONAL "SANTA ROSA".— Dará comienzo a sus clases el próximo jueves. Está funcionando la matrícula. El liceo intensificará este año la enseñanza del inglés con una profesora europea.

Herido grave en un incidente político

A las 5.40 horas de ayer se produjo un grave incidente político, cuando desde un camión donde iban miembros del Frente Nacional Democrático, dispararon contra un grupo de socialistas, hiriendo a uno de ellos de gravedad.

El hecho fué en José Joaquín Pérez esquina de Urrisola. Quinta Normal. Los socialistas, en número de treinta, estaban en la esquina pegando carteles de propaganda de don Ramiro Sepúlveda, cuando desembocó el camión G. Z. 76 conducido por Mario Henríquez Castro, que fué detenido, llevando a más o menos quince militantes comunistas, uno de los cuales disparó al grupo alcanzando a herir a Ernesto Verdejo Muñoz, de 19 años. Hecho esto, los atacantes bajaron del camión y emprendieron la fuga. El chofer, cuando fué interrogado en la 10.a Comisaría de Carabineros, dijo que no conocía a ninguno de los que llevaba, y que había sido contratado por el Frente Nacional Democrático para propaganda política.

Boletín Informativo de Comercio y Producción

En el boletín informativo del Consejo Interamericano de Comercio y Producción hay referencias especiales a la segunda Conferencia Continental de Bolsas de Valores, celebrada en Santiago.

Contiene esa publicación importantes discursos pronunciados por los diferentes delegados y notas sobre problemas económicos de actualidad.

El despacho de cartas fijó el Sector Postal

El Sector Postal de Santiago ha fijado el siguiente despacho de correspondencia, en la semana que dura hasta el 13 del presente.

POR FERROCARRIL.— Países Sudamericanos del Atlántico, Europa, Asia, Africa y Oceanía, martes, jueves y domingo. A Calera e Iquique, el jueves y domingo; Calera a Antofagasta el miércoles, jueves, sábado y domingo; Calera a La Serena, todos los días menos el lunes.

POR VIA AEREA.— A Cauquenes y Concepción todos los días menos el domingo 13; a Valdivia y Puerto Montt, martes, jueves y sábado, zona norte y diferentes países americanos, todos los días; Africa y Europa, martes, jueves y sábado.

PANIMAVIDA

Precios del Agua Mineral Panimávida, en Santiago y alrededores, puesto a domicilio

CAJON 48/2 botellas
$ 123.-

CAJON de 30 botellas 3/4
$ 112.-

Valor de los envases:
Cajón 48/2 botellas, $ 174.
Cajón 30 botellas 3/4,
$ 120.-

Toda consulta y reclamo, sírvase hacerlos al Depósito General, Teléfono 90680.

EXPOSICION 1207

NO SE PREOCUPE... SEÑOR...

COMO ESPECIALISTA EN ESTE RAMO, OFRECEMOS LOS PRECIOS MAS CONVENIENTES DE PLAZA

UNIFORMES PARA TODOS LOS COLEGIOS

PARA niños de 6 a 15 años, disponemos de un novedoso surtido de trajecitos de pantalón corto finamente confeccionados con ricos casimires semipeinados, óptima terminación. Precio 1.a edad .. $ 590.

FINOS AMBOS de golf, para niños de 6 a 16 años, ejecutados con una amplia y selecta variedad de casimires de pura lana, buenos forros, de seda. Precio 1.a edad .. .. $ 616.

EXTENSO surtido de pantalones largos, confeccionados con un variado y selecto conjunto de casimires de pura lana, todos los colores y tallas .. .. .. $ 395.-

PARA JOVENES de pantalón largo, ofrecemos excelentes ambos confeccionados con casimires de pura lana seleccionada, varios colores. Optima terminación .. .. $ 1.170

UNIFORME Liceo Fiscal, modelo reglamentario, confeccionada en sarga azul marino de óptima calidad, paletó todo forrado. Para 16 años, $ 890; 14, $ 860 - 12 $ 810; 10, $ 770 y 8 años .. .. $ 730

BOINA colegial de buen paño, modelo reglamentario .. .. $ 25.

DELANTAL para colegiales, modelos abrochado adelante, al lado y atrás, en tela de algodón blanco. Para 16 años, $ 170; 14, $ 165; 12, $ 152; 10, $ 145 y 8 años .. .. $ 135.-

ABRIGOS colegial, modelo reglamentario, confeccionado en excelente sarga azul marino, forro completo en seda, botón dorado. Para 16 años, $ 999; 14, $ 979; 12, $ 959; 10, $ 939 y 8 años .. .. $ 829.

PALETO modelo fiscal, en piqué de algodón blanco. Para 16 años, $ 180; 14, $ 165; 12, $ 155; 10, $ 142 y 8 años .. $ 135.

POR CADA COMPRA MAYOR DE $ 500 OBSEQUIAMOS los siguientes artículos: cuaderno de caligrafía, 1 cuaderno ciencia, 1 cuaderno composición, 1 cuaderno matemáticas de 60 hojas cu., 1 secante, 1 estuche lápices, 1 lápiz y 1 goma.

CAMISERIA

CAMISAS de muy buenas popelinas importadas, bonitas fantasías a rayas, modelo cuello pegado; para niños de 12 a 15 años, $ 120. y de 7 a 11 años .. .. $ 179.—

CAMISAS de muy finas popelinas nacionales, fantasías de moda, modelo cuello pegado para jóvenes, del número 36 al 41 .... $ 115.—

PIJAMAS de franela gruesa, "Tipo Viyella", rayados anchos y modelos amplios; para niños 13 a 15 años, $ 198, de 10 a 12 años, $ 188 y de 7 a 9 años .. .. $ 179.—

MENAJE

CAJA LUSTRIN para colegiales, taco para la tinta, caja de betún a elección el color y paño para brillo, todo precio de propaganda de la casa .. .. $ 27.80

CUBIERTO acero inoxidable, norteamericano, composición corriente, compuesto de: un cuchillo para mesa, una cuchara para postre, un tenedor para postre, una cucharita para té .. .. $ 99.80

JUEGO fierro enlozado blanco de primera calidad, compuesto de: un jarro cónico, un lavatorio, un recipiente, una bacinica, una jabonera, cinco piezas .. .. $ 445.—

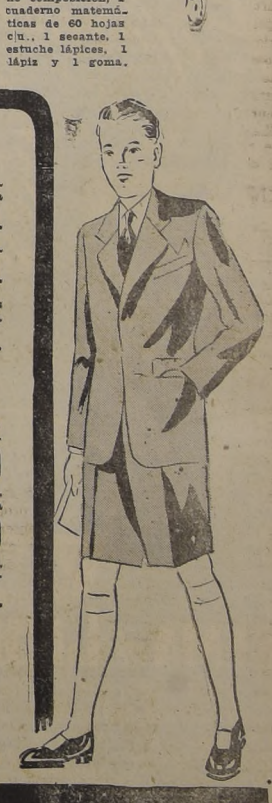

LA CASA QUE VENDE MAS Y MAS BARATO EN CHILE
CASA GARCIA
ALAMEDA esq. AVENIDA ESPAÑA. Reembolsos. Casilla 3224.

Matrimonio Ortuondo Ayarza - Poblete Manterola.-

Ayer fué bendecido el matrimonio de la señorita Olga Poblete Manterola, con el señor Mario Ortuondo Ayarza, en la iglesia de San Pedro, Mac Iver 668. Puso las bendiciones el Presbítero don Eduardo Lecourt.— Fueron padrinos por la novia, don Oscar Poblete Manterola y la señora Manuela Manterola de Poblete Cruzat. Por el novio, don Pedro Ortuondo Ayarza y la señora Mary Fernández de Ortuondo.— Testigos en lo religioso, don Raúl Manterola M., don Valentín Brandau, don José Ituarte, don Federico Bolados y don Jorge Zorrilla.— Por el civil, los señores Carlos Manterola M., Humberto Gacitúa V., Oscar Sánchez V., José Arrese G., Francisco Arrarás y don Francisco Zorrilla C.

NACIMIENTOS. — Ha nacido en la Clínica Nacional una hija del señor José Moreno y de la señora Siremaica Carmos de Moreno.

—Ha nacido un hijo de don Alberto Jordán Jordán y de la señora M. Elena Sainte-Marie de Jordán.

—Ha nacido un hijo de don Gastón Ibáñez Santa Cruz y de la señora Haydée Guzmán Varela de Santa Cruz.

EN EL CIRCULO ESPAÑOL.— El próximo jueves a las 21 horas tendrá lugar en los salones del Círculo Español, la comida que ofrecen los socios del mismo, en honor del señor Evaristo Santos Planillo, Socio Honorario y ex presidente de la institución, para festejarlo con motivo del próximo viaje a España.

Las adhesiones se reciben hasta el miércoles, en las oficinas del Círculo.

IN MEMORIAM.— Con motivo de cumplirse mañana el 31.o aniversario de la muerte de la señorita Blanca Estela de la Vega Montero, se oficiará una misa en su memoria, en la parroquia de San Francisco, a las 9 horas, por el descanso de su alma.

Esta es una ceremonia de veneración y recuerdo de todos los años, por su gran espíritu de mujer que fué modelo de hija y hermana, que vive su memoria latente en el corazón de los suyos y de cuantos la conocieron y pudieron apreciar la nobleza de sus sentimientos.

MATRIMONIOS. — Ayer, a las 17 horas, fué bendecido en la iglesia parroquial de Viña del Mar el matrimonio de la señorita Leonor Ariztía Brower con el señor Javier Martín Berriatúa.

Fueron padrinos, por parte de la novia, don Enrique Ariztía Ariztía y la señora Helen Brower de Ariztía; por parte del novio, don Juan Antonio de Rementería de la Torre y la señora Marichu Pérez-Argoitia de Rementería.

Fueron testigos en las ceremonias civil y religiosa los señores Ricardo Ariztía Ariztía, Enrique Ariztía Brower, Arturo Ariztía Rodríguez, Raimundo Ariztía Montt, Tomás Rementería de la Torre, Alberto Rementería de la Torre, Rafael Penagos Galabardo, Luis Ciutat, Aníbal Ariztía Ariztía, Arturo Ariztía Ariztía, Francisco Bascuñán Eastman, Scipión Cortés Brown, Silvestre Molina Moreno, Mauricio Sanz Garzyalde, Alfonso Díaz Gallardo y Mario Sauvalle González.

—Ayer se efectuó en Peralillo el matrimonio de la señorita Rola Parga Espinosa con el señor Pablo Leteller Almeyda.

—Hoy se efectuará privadamente el matrimonio de la señorita Virginia Rojas Garrido con el señor Abel Padilla Vásquez.

VIAJEROS Y VERANEANTES.— De Puerto Montt regresaron el señor Salvador Montt Montt, señora Aurora Briceño de Montt, señor Julio Montt Briceño, y las señoritas Aurora, Hortensia, Melania e Isabel Montt Briceño.

—De Temuco, el señor Roberto Bravo Oyarzún, señora Palmira Núñez de Bravo y la señorita Palmira Bravo Núñez.

—De Concepción, el señor Oscar Briones Raihet y señora Eliana Walker de Briones.

—De Quintero, el señor Raúl Saa Jiménez, señora María Antonieta Díaz de Saa y sus hijos Jorge Patricio, Raúl Waldemar, María Antonieta y Ligia Laura.

In mémoriam.-

El martes 8 del presente, primer aniversario del fallecimiento de nuestro querido esposo y padre, don Ismael Hinojosa Berríos, se oficiará una misa por el eterno descanso de su alma en la iglesia de Santo Domingo, a las 8.30 horas.

SU DESTINO

¿Queréis conocer vuestro futuro? ¿Saber cuál será vuestro destino? ¿Tenéis alguna desilusión amorosa o íntima? ¿Saber por qué vuestros negocios van mal? Consultele de 10 a 12 y de 2 a 8 P. M.

Ella os dirá el medio de afrontar las dificultades de la vida; vencer en todas vuestras empresas; sus resultados son prodigiosos.

SANTO DOMINGO 1897

Permanentes
$ 300.—
Una HERMOSA PERMANENTE, en frío, legítima, norteamericana, sin calor ni accesorios, creación de
VICTORIA
Sotomayor
PASAJE MATTE 65
Tel 81516

Indicada en las molestias que preceden y acompañan el flujo menstrual y en casos irregulares.
Base: Apiol Petroselinum.
EST. CHILENOS Colliére LTDA.

INSTITUTO CHILENO - BRITANICO DE CULTURA
LA MATRICULA CONTINUA ABIERTA PARA LAS DISTINTAS CLASES DE INGLES Y COMERCIALES
Cursos especiales de Conversación
PARA ADULTOS Y COLEGIALES
Cursos de Conferencias en Inglés
SOBRE:
a) Las Obras de Shakespeare.
b) La Literatura Inglesa contemp.
HORAS DE MATRICULA:
En la mañana, de 9.30 a 12.30, y
En la tarde, de 3.30 a 7.30.
LAS CLASES EMPIEZAN EL LUNES, 7 DE MARZO
MIRAFLORES N.o 495 - TEL. 30017-18

COLEGIO
Consuelo de Guzmán
Reeducación en perturbaciones de la palabra y de la voz. Tartamudez. Rinolalias. Disialias. etc.
SORDOMUDOS (SISTEMA ORAL)
Internado — Externado — Mediopupilaje — Kindergarten — Adultos
MATRICULA ABIERTA
ARGOMEDO 86 - TELEFONO 35729

SEÑORA MORAL
EMBARAZOS TODA EPOCA — TRATAMIENTOS CASOS URGENTES — DIAGNOSTICOS
AVDA. SANTA MARIA N.o 435 — DEPTO. 311
Próximo Escuela Dental — Fono: 84931

MARQUESAS CROMADAS COLCHONES
CATRES - PLEGABLES ESTANTES - CAMAS
SILLAS de PASEO
MARQUESITAS con BARANDA
FACILIDADES SIN PIE
METALUX
MONJITAS 843 (entre ... y ...)

DE GRAN INTERES PARA LOS Colegiales
IMPONGASE DE ESTAS EXTRAORDINARIAS OFERTAS:

FUNDAS caladas, en riquísimo género de fabricación española, a $ 35.—
SABANAS en crea cruda importada, fina calidad, a ... $ 155.—
COLCHAS blancas, estilo nido de abeja, varias calidades, desde ... $ 176.—
FRAZADAS especiales para colegio, desde ... $ 165.—
TOALLAS estilo piqué, blancas, a ... $ 48.—
y en esponja, surtido de colores, a ... $ 28.—
SERVILLETAS blancas, en damasco, medida 0,40 x 0,40, la unidad, a $ 15.—
SARGA azul-marino en pura lana, varias clases, desde ... $ 187.60
COTY listado, en calidades de probada duración, el metro, desde ... $ 46.—
SOBRECAMAS en cretona americana, rellenas en lana mecánica, confección esmerada, lindo surtido de colores, c|u a ... $ 315.—
BAJADAS DE CAMA, precioso surtido de colores, lisas y con guardas, medida 0,55 x 1,25, c|u a ... $ 360.—
el hogar
AHUMADA 67 · CASILLA 9211

1916 33 Años 1949
PREPARANDO EMPLEADOS Y OBREROS
LICEO NOCTURNO MIXTO
"FEDERICO HANSSEN"
El establecimiento más antiguo del país, en su género
AV. R. CUMMING 29 (local del "Liceo de Aplicación")
FONO 92565
MATRICULA ABIERTA, LIMITADA
Se paga sólo un económico derecho de matrícula
HUMANIDADES DE 1.o A 6.o AÑO
EXAMENES VALIDOS en el mismo establecimiento. Profesores seleccionados y competentes.
Horario de clases: De 8 a 11 de la noche.
Horas de atención: Lunes a viernes, de 8 a 9.30 P. M.

F. D. ROOSEVELT COLLEGE
BARRIO ALTO: Providencia esq. Suecia
SECTOR CENTRAL: Lastarria 321—323
Colegio inglés, cuyo personal directivo, atención médico-científica y cuerpo docente, lo constituye un grupo selecto y responsable de pedagogos, médicos pediatras, kindergarterinas y nurses con títulos otorgados por la Universidad de Chile. Además, tiene un cuerpo de profesores extranjeros, ingleses y norteamericanos, para la enseñanza práctica del idioma inglés.
Tienen habilitadas las siguientes secciones:
a) Nursery: para los niñitos y niñitas de 1 a 3 años de edad; b) Kindergarten; y c) Preparatorias completas y Humanidades. Tendrá internado, medio pupilaje y externado.
Ubicación sector central. En pleno corazón de Santiago, junto a grandes áreas verdes de terreno: Parque Forestal, Cerro Santa Lucía, Plaza Italia y Alameda Bernardo O'Higgins. Sector Barrio Alto: con jardines, salones amplios, juegos infantiles.
Clases de piano y danzas, a cargo de concertistas del Estado, y profesores de conocida actuación en el Teatro Municipal. La Dirección y el profesorado del establecimiento pretenden que sus alumnos, en el transcurso de su permanencia en el colegio, durante el estudio de las preparatorias, alcancen un dominio tal de la lengua inglesa, que puedan expresarse como en castellano.
Servicio de auto.
SANTIAGO, Marzo 6 de 1949. LA DIRECCION

¡PROFESIONES RAPIDAS, DECENTES, LUCRATIVAS! ¡TRIUNFE UD.!
ESCUELAS POLITECNICAS DIAZ-GASCOGNE
¡TRIUNFE UD.!
Modas: corte argentino, últimas novedades. "Mecánica Dental" (nuevo competente profesor). Enfermera dental (auxiliar, ayudante del dentista). Peinados artísticos ultramodernos. Belleza. Sastrería. "Internado Femenino Económico, agradable, 35 años de prestigio, experiencia, al servicio del país, reconocidas Sups. Gobiernos Chile-Argentina. Pida prospectos. Apresúrese. Facilidades.
Santo Domingo N.o 670

ESCUELA MODERNA DE MUSICA
MATRICULA ABIERTA
VIDAURRE 1438 - FONO 65740

COLEGIO COEDUCACIONAL
JUAN MARTINEZ DE ROSAS
AV. IRARRAZAVAL 1031
Inglés por profesora norteamericana desde el Kindergarten.
Un sacerdote imparte enseñanza religiosa.
KINDERGARTEN y PREPARATORIAS
MATRICULA ABIERTA: Clases el 8.

LINCOLN COLLEGE
DUBLE ALMEYDA 3639 (Plaza Ñuñoa), Teléfono 43328
FOR BOYS AND GIRLS
EXTERNADO — MEDIO PUPILAJE
Preescolar, Preparatorias y Humanidades. El grado Preescolar estará atendido por un equipo de nurses y Kindergarterinas especializadas. Acepta niños desde los 3 años. La enseñanza del inglés es obligatoria desde el grado Preescolar.
Los alumnos de Preparatorias pueden avanzar dos cursos en un año.
Todo el personal docente es titulado. Matrícula abierta de 8 a 12 M., y de 3 a 6 P. M. Locomoción, una cuadra del establecimiento.

Preferida de todas las damas

CREMA de LECHUGA
Aplicada antes de acostarse (grasosa) y al aplicarse los polvos, seca invisible
EN 5 ENVASES DIFERENTES
en su nuevo envase de porcelana $25.-

AMERICAN COUNTRY DAY-SCHOOL
"NIDO DE AGUILAS"
De regreso de su Campamento de Veraneo en el Lago Vichuquén, el American Country Day-School, atiende diariamente de 2 a 4, a las personas interesadas en su plan de educación. Las clases comenzarán el lunes 7 de marzo. Queda un número limitado de vacantes en internado y mediopupilaje.
NIÑOS Y NIÑAS
REINA VICTORIA 6138
TOBALABA
CASILLA 2761 SANTIAGO

BACHILLERATO
Todas las pruebas
El Bachillerato es una prueba de máxima responsabilidad, prepárelo con profesores de Estado que tengan experiencia en estas pruebas. Nuestra institución se los ofrece
ASOCIACION O'HIGGINS DE PROF. DE ESTADO
Monjitas 399-Plaza Bello N.o 1

BENEFACTUS para sus pies!
LOS MANTENDRA LIBRES de ARDORES Y MALESTARES

Evita la transpiración excesiva, llagas, ampollas o pie atlético; desinfectante, secante, desodorante y antisudoral. En venta en todas las farmacias.

CURSOS CORTE y CONFECCION
MATRICULA ABIERTA para los nuevos cursos diurnos y nocturnos. Enseñanza completa, perfecta y rápida a cargo de profesora especialista. Atención esmerada y garantía de seriedad y eficiencia. Confección trajes desde el primer mes. Pida prospecto y apresure su incrispción. Se otorgan diploma legalizados.
Academia "FENIX"
SANTO DOMINGO 1030 · (CERCA PUENTE)

CURSOS DE COMERCIO
MATRICULA ABIERTA. Sección separada para señoritas. Cursos especiales para alumnos sin humanidades. Enseñanza comercial completa y eficiente, por profesores especializados. CURSOS NOCTURNOS para empleados de ambos sexos. Individuales rápidos. Enseñanza perfecta garantizada, escritura a máquina en 15 días. Taquigrafía en tres meses. Solicite prospectos. Matrícula: 9 a 12 y 14 a 21 horas.
INSTITUTO DE CONTABILIDAD
FUNDADO EN 1922
SANTO DOMINGO N.o 1030

La moda en Paris.-

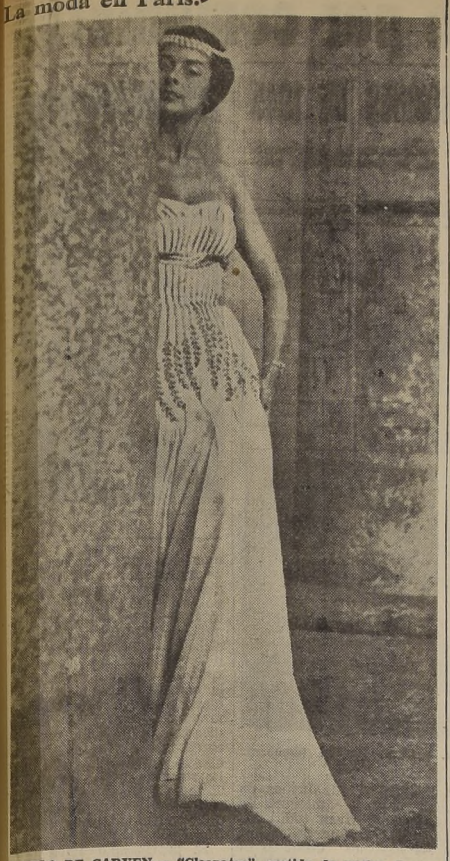

MODELO DE CARVEN.— "Cleopatra", vestido de noche, de muselina de seda blanca. Lleva bordados de oro, en forma de espiga de trigo. Este modelo ha sido registrado, su reproducción es prohibida.

Viajeros y veraneantes.-

—De Las Cruces, la señora Ester Barría de Mardones e hijo.

—En Constitución pasa una temporada la señora Julia Aristía de Montalva.

—A Reñaca, la señorita Olga Collao C.

—Regresaron a Constitución el señor Fabricio Folatre, señora Mercedes Montalva de Folatre e hijita Ivonne.

—De Curicó, la señora Graciela Ortiz de Vargas.

—De Viña del Mar, el señor Juan María Briones y señora Zulema Oyarzún de Marín.

—A Valparaíso, el señor José Morales.

—A Concepción, el agente del Banco Español, don Ricardo Anger y señora.

—De las Termas de Chillán, don Francisco de Paula Donoso y señora.

AMANDA MARDONES M.
MATRONA
Regresó de veraneo.
Diagnóstico — Casos urgentes — Consultas diarias
AVENIDA INDEPENDENCIA 452 — TELEFONO 87005

TERMAS DE CATILLO

comunica a su clientela y al público en general, que el incendio ocurrido en dicho establecimiento, sólo afectó a una parte de los edificios antiguos y que se mantiene, como siempre, la mejor atención en los dos pabellones de baño, en las fuentes de bebidas y en los demás servicios del establecimiento.

VIAJERO DISTINGUIDO.— Por el Interamericano de la Panagra llegará hoy a Santiago el doctor Ramiro Collazo, ex presidente internacional de Lions International, que trae la representación oficial de esa Asociación para concurrir a la Convención del

Distrito "H", Area Andina, que se celebrará en el Gran Hotel Termas de Puyehue, durante los días 8 al 16 del presente.

Los socios del Club de Leones de Santiago han preparado una gran recepción en el Puerto Aéreo de Los Cerrillos en honor del ilustre visitante, a la que concurrirán los delegados de los Clubes de Leones de Bolivia, Perú y Ecuador, que ya se encuentran en Santiago.

El doctor Collazo es una prominente figura del Foro Cubano y ha prestado eminentes servicios al leonismo mundial, desempeñando los más altos cargos en el seno de la Asociación.

De nacionalidad cubana, hizo estudios en Inglaterra, Suiza y Cuba. Domina perfectamente el inglés y el francés.

El doctor Ramiro Collazo ha sido honrado con las más altas condecoraciones de Cuba y Panamá. Su patria le confirió la Cruz de la Orden de Carlos Céspedes y la Medalla Panamericana, y Panamá lo ha hecho Comendador de la Orden Vasco Núñez de Balboa.

CURSOS
MODAS — LENCERIA
Moda infantil camisas de hombre, sastrería de niños.
SISTEMA CAMPS
MOLDES DE MEDIDA
— CURSOS COMERCIALES —
PITMAN
Solamente a señoritas
Dactilografía al tacto — Taquigrafía Pitman — Contabilidad — Redacción.
CURSOS DIURNOS Y NOCTURNOS
INSTITO FEMENINO
ESTADO 225.

Casa VALERIA
ANTES ESTADO 53
AHORA EN SU NUEVO LOCAL
ESTADO 67
PORCELANA FINA IMP.
CRISTALERIA
CERAMICA - NYLON - etc

Matrimonio Ardouin Muñoz - Shand Ortiz.-

Hoy se efectuará privadamente, en casa de la novia, el matrimonio de la señorita María Shand Ortiz con el señor Alfredo E. Ardouin Muñoz. Bendecirá la boda el Rev. Padre Luis Brantsach. Serán padrinos de la novia don Norman Shand Simons y la señora Elena Ortiz Shand, y del novio, don Pablo Ardouin Vargas y la señora María Teresa Muñoz de Ardouin. Testigos de la novia, en la ceremonia religiosa, serán los señores Jory Muppi, Emilio Ortiz Fuente-Alba e Italo Magnolfi, y del novio, los señores Carlos Neira Suanes, Luis E. Matamala Ortiz y Caín Salvo Venegas. En la inscripción civil realizada ayer, fueron testigos de la novia los señores Fernando Mardones G., Fernando Ortiz Fuente-Alba y Norman Shand Ortiz, y del novio, los señores Julio Ardouin Vargas, Jorge Lagreze y Enrique Ardouin Vargas.

SOSTIN
FABRICA DE ARGOLLAS
Calle Nueva York 66
SANTIAGO
Despachos a provincias
Importación de relojes suizos

In memoriam.-

Ayer sábado 5 de marzo cumplió 6 años que dejó este mundo nuestra querida madre y abuelita doña Herminia Uribe de C., por cuyo motivo hoy domingo se oficiará una misa por su eterno descanso, en la capilla del Cementerio General, a las 10 1/2 A. M.

Sus hijos.

FUNDAS PARA AUTOMOVILES
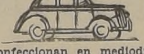
Se confeccionan en mediodía. Revisión de resortes y relleno de algodón. Pisos de goma. Gran surtido en géneros y petates.
Atendido por su propio dueño
GERMAN MILLAN
Puntualidad y precios bajos.
SAN ISIDRO 92
FONO 32480

CASA HABITACION
Deseo arrendar casa habitación entre las calles Molina, Gral. Velásquez, Avda. B. O'Higgins, Blanco Encalada y 5 de Abril.
Ofertas a E. G. B.
CORREO 2
SANTIAGO

MATRIMONIO.— El 21 del presente se efectuó privadamente en Copiapó el matrimonio de la señorita María Haydée Casanova Alvarez, con el señor Carlos H. Flores Salgado.

IN MEMORIAM.— Rodeada del cariño de los suyos, confortada por los auxilios de la religión, un año ha que emprendió la jornada hacia las regiones de lo infinito la señora Elisa Reynoso de Durán.

Espíritu amplio, tuvo la visión generosa que los Libros Santos atribuyen a la mujer fuerte de los Proverbios; edificó su morada en la roca inquebrantable de la fe en el Señor.

Como esposa, al unir en los días de juventud su destino al compañero de su vida, don Nicomedes Durán, consagró sus ideales a llenar la misión suprema: formar nuevos espíritus para que reflejen la imagen del Creador en la tierra.

Como madre, guió a quienes se habían desprendido de los jirones de su corazón hacia la verdad y la justicia.

Como cristiana, amó el Evangelio y tuvo en las enseñanzas de la Cruz la fuente en cuyas cristalinas aguas bebió las lecciones que dictara el Nazareno en el Sermón de la Montaña.

Al cumplirse un año de su partida, el martes 8 de marzo, a las 9 horas, serán trasladados sus restos a la cripta en que esperarán la resurrección de la carne en el Cementerio Católico, donde se oficiará el Santo Sacrificio de la Misa por Monseñor Luis Enrique Baeza. También ese día, en distintos templos de Santiago, será ofrecido el incruento holocausto por el descanso de su alma.

Quienes la conocieron, principalmente los pobres y desvalidos, le rendirán su postrer homenaje, elevando al Todopoderoso el murmullo de sus plegarias.—**PAX.**

MATRIMONIO CONCERTADO. — Ha quedado concertado el matrimonio de la señorita Margarita María Solar Ossa con el señor Juan de Magalhaes Calvet Arnolds.

Hizo la visita de estilo la señora Mercedes Arnolds de Porto-Seguro, en representación de la señora María Arnolds de Magalhaes.

CURSOS
CURSOS completos de Comercio, para señoritas. (1.er año ingresan sin humanidades). CURSOS vespertinos para empleados: Dactilografía, Redacción, Contabilidad, Taquigrafía, Aritmética. Anexo Profesional — Corte y Confección, Mecánica Dental, Permanentes, Peinados, etc. SOLICITE PROSPECTOS
Instituto Alonso Figueroa
CATEDRAL 1257

MATERNIDAD PARTICULAR
PASTORIZA DE MORALES
LEONTINA DE GELABERT
Matronas
Precios módicos — Esmerada atención — Servicio Médico
Recién llegadas del extranjero, ofrecen sus servicios en
IRARRAZAVAL 2912

GRAN OCASION
VENDO
traje importado, de tul negro, bordado mostacillas azabache y lentejuelas, apropiado para madrina, fiestas o baile.
FONO 93122

CURSOS DE PASTELERIA Y ECONOMIA DOMESTICA
EN GENERAL
Profesora: Berta Gauché de Iturriaga.
Curso de Pastelería práctica: Valor $ 200.—
DURACION DEL CURSO: 2 MESES.
Se enseña a preparar bizcochuelos de diferentes estilos, masa de hoja y sencilla, dulces chilenos, masas de choux, rellenos para tortas, glacé real, petit fours, bombones, decorados, flores de glacé y pastelería en general.
Curso de Economía Doméstica: Valor $ 200.
Duración: 3 meses.
En este curso se enseña prácticamente, las preparaciones de lindas entradas, novedosos guisos, postres y decorados.
MATRICULA ABIERTA EN: PORTUGAL 110, EN LA TARDE SOLAMENTE.

INSTITUTO CHILENO-FRANCES DE CULTURA
NUEVO LOCAL: MIRAFLORES 556 - TELEFONO: 30299
—BIBLIOTECA circulante
—Cursos de LENGUA FRANCESA
—Cursos de CONVERSACION
—Cursos de ARTE DRAMATICO
—CURSOS CONFERENCIAS:
Los lunes a las 6 P. M.: P. CLAUDEL, J. P. SARTRE.
Los lunes a las 7 P. M.: HISTORIA DEL PENSAMIENTO FRANCES de 1500 a 1800
Los martes a las 7 P. M.: HISTORIA DEL ARTE FRANCES
Los miércoles a las 7 P. M.: FRANCIA AL DIA
Los cursos y conferencias empezarán el 14 de marzo.
MATRICULA abierta de 10 a 12 y de 4 a 8.

Artemio Barrientos Vega
Cirujano Dentista
Rayos X. Placas Extracciones
Matías Cousiño 150
Ofic. 819 — Teléfono 80645

UNIFORMES SANTIAGO COLLEGE

SOMOS PROVEEDORES OFICIALES DE UNIFORMES, DELANTALES, ABRIGOS Y UNIFORMES GIMNASIA. — LOS MODELOS Y TELAS REGLAMENTARIOS. CONFECCION FINA
UNIFORMES DE VERANO, lavables, colores celeste rosa y verde, bastas anchas y botones conchaperla. Altos de 0.70 a 1.40 mt., desde $ 310.—
UNIFORMES INVIERNO, confeccionados en sarga verde fina, cuellos y puños piqué blancos. Altos 0.70 a 1.40 mt. Desde $ 750.—
ABRIGOS gamuza café, muy fina, forrados en seda, desde $ 780.—
BLAZER, en casimir café, de muy buena calidad, desde $ 375.—
DELANTALES, en tocuvo lavado, muy tupido, desde $ 115.—
UNIFORMES GIMNASIA, compuesto de blusa piel blanca y pantalón de sarga negra, desde $ 580.—
MEDIAS SPORT, aborlonadas, de algodón mercerizado, color reglamentario, desde $ 29.—
GUANTES, café y blanco, imitación gamuza, desde $ 38.—
PAÑUELOS BLANCOS en cambray, docena $ 140.—
CINTURONES cuero café $ 42.—
ESPECIALIDAD EN UNIFORMES LICEOS FISCALES, MONJAS INGLESAS Y FRANCESAS, COLEGIOS PARTICULARES DE NIÑOS, SAN JORGE, GRANGE, NEWMAN ENGLISH, HIGH, SCHOOL, HISPANO - INGLES, ESCUELA ITALIANA.
MEDIDAS:
Avisamos a nuestra distinguida clientela que, desde el 1o de marzo atiende nuestra SECCION MEDIDAS con un experto cortador sastre, recién llegado de Italia.
DESPACHAMOS REEMBOLSOS A PROVINCIAS
CREDITOS:
OTORGAMOS CREDITOS A NUESTROS CLIENTES EN COMODAS CUOTAS MENSUALES, SIN RECARGO EN SUS PRECIOS.
CASA AL PRECIO FIJO
ESTADO 276 — ESTADO 280

APROVECHE NUESTRA LIQUIDACION

COCINAS a GAS

COCINILLAS ELECTRICAS.

CALIFONTS A GAS

MUEBLES DE COCINA
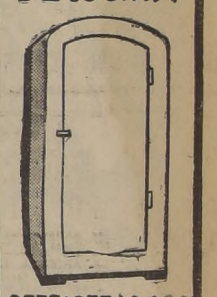
REFRIGERADORES

LAVAPLATOS

MAQUINAS JUGUERAS

VENTILADORES

THERMOS ELECTRICOS

COCINAS ECONOMICAS
ALAMEDA Nº 592
Fono Nº 35336

Colegiales!!

¡¡BAJARON LOS PRECIOS!!
MALETERIA ARGENTINA OFRECE EL MEJOR SURTIDO A PRECIOS DE FABRICA, DE ARTICULOS PARA COLEGIALES.
Bolsones de cuero, correa larga.. ... ... $ 18.—
Bolsones de cuero, correa larga, para niños y niñas.. ... ... 26.—
Bolsones de carol, buena calidad ... ... 32.—
Portadocumentos cuero, con manille y cartera ... ... 60.—
Portadocumentos cuero, manilla y chapa ... 98.—
Portadocumentos cuero liso, lavable ... ... 140.—
Estuches para lápices, desde . ... 14.—
ADEMAS GRAN LIQUIDACION EN CARTERAS DE SEÑORAS. Ultimas creaciones.
A PRECIOS DE FABRICA
Ventas por mayor y menor
Maletería "ARGENTINA"
SAN DIEGO 241 Fono: 83458

Aproveche el último mes de la gran LIQUIDACION de muebles finos en:
Fca. de Muebles "LA EUROPEA"
ALAMEDA 1673. FACILIDADES de PAGO
ATENDEMOS PEDIDOS A PROVINCIA DANDO LOS MUEBLES PUESTOS EN SU CASA

Desorden político de 10 años fué sabiamente explotado por comunistas

VIDA SOCIAL

EN EL FLORIDA.-

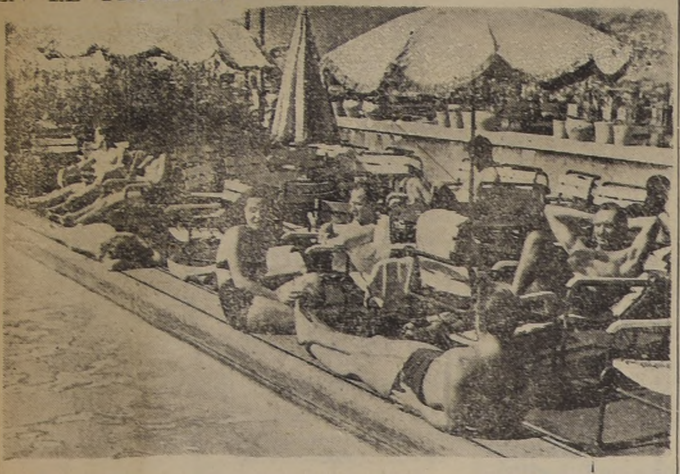

Aspecto de la piscina de El Florida en el Hotel Carrera, cuya espléndida ubicación y hermosa vista atrae diariamente a numerosas personas que buscan un momento de tranquilidad en plena ciudad.

CONTINENTAL SCHOOL
MANUEL RODRIGUEZ 57
TELEFONO 61690
KINDERGARTEN - PREPARATORIAS - HUMANIDADES
EXTERNADO — MEDIOPUPILAJE
SERVICIO MEDICO — EXAMENES VALIDOS —
MATRICULA ABIERTA DE 9 A 12 Y DE 14 A 15 HORAS

RELOJES SUIZOS
Entregamos con $ 400.— de pie, saldos pequeñas cuotas mensuales
LOS SERENOS 475
oficina 503. (Por Catedral, entre Morandé y Teatinos)
Sábado abierto hasta 1 P.M.

Un producto que se distingue por sus tres cualidades.
* Chileno, ciento por ciento. * Calidad y eficacia garantizados y que le han dado su prestigio de más de 15 años. * Precio económico. En todo Chile: Frs. chico: $ 8.40 Frs. grande: $ 13.
Pídala en la farmacia de su confianza.
Fabricantes: Laboratorio Salus. A. L., Prats 1017. Teléfono: 40867. Santiago.

¡¡APROVECHE SU DINERO AL MAXIMO!!

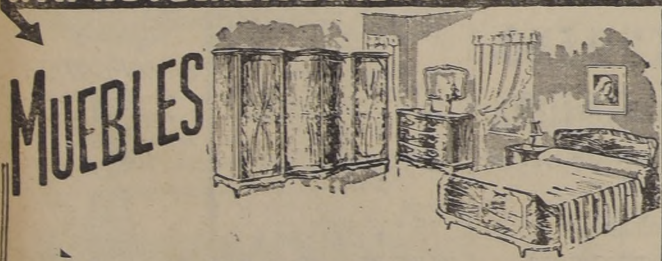

COMPARE PRECIOS

Dormitorio francés, 11 piezas, $ 18.500.	Comedor Chippendale, lingue, 8 piezas, $ 17.000	Comedor moderno, (varios modelos), 8 piezas, $ 6.000	Living francés (cojín en plumas), 4 piezas, $ 12.000
Dormitorio normando, 11 piezas $ 16.500	Comedor normando, lingue, ocho piezas $ 8.500	Living Reina Ana, (géneros importados) 4 piezas, $ 8.000	Living moderno (tapiz elección), 4 piezas, $ 7.000
Dormitorio moderno (grande), 11 piezas, $ 12.000	Comedor normando 8 piezas, $ 7.500	Living normando (tapiz seda 4 piezas $ 8.500	Living moderno (chico), 4 piezas, $ 4.500

FABRICACION PROPIA - ENTREGA INMEDIATA
FABRICA "LAS DELICIAS" 1625-AV. B. O'HIGGINS 1625

Dice Director del Registro Electoral, don Ramón Zañartu

Declaración sobre el comunismo y la elección de hoy

El Director del Registro Electoral, don Ramón Zañartu, entregó ayer la siguiente declaración a la prensa:

"Negar al comunismo las franquicias y derechos de partido político que la Ley Electoral otorga y reconoce a los partidos políticos chilenos para la elección de los Poderes Públicos del Estado, en el libre ejercicio de la democracia, ha sido la tesis que, como punto de doctrina, se ha sustentado y mantenido con resolución inquebrantable en largos años, por el Director del Registro Electoral, haciéndola efectiva por vez primera con oportunidad de la aplicación de la Ley número 4.763, de enero de 1930, que modificó la Ley de Elecciones, al declarar que el comunismo organizado en partido político constituye una asociación ilícita que no podía tener el amparo de la ley para su organización y propaganda.

Isidoro Muñoz, (radical 1.er Distrito).

Jacobo Schaulsohn, (radical 1.er Distrito

El desorden político de los partidos en el transcurso de más de diez años, sabiamente explotado y agudizado por el Comunismo Internacional, le permitió organizarse y actuar como partido político chileno, aunque con nombre diferente, y al amparo del fuero parlamentario y de la tolerancia de todos los demás partidos políticos, pudo realizar su acción de desquiciamiento en la aplicación de las leyes sociales y crear la sensación de poderío político y de gran fuerza electoral, sentando tienda en las organizaciones sindicales del trabajo, que manejara sin contrapeso para imponer sus designios y programas que han creado todos los males del desorden social, económico y político que vive la República.

Roberto Barros T. (libera...

La Ley de Defensa Permanente de la Democracia prohibe la existencia, organización, acción y propaganda, de palabra, por escrito o por cualquier otro medio del Partido Comunista. Y la Ley General de Elecciones en su texto modificado por dicha Ley de Defensa de la Democracia, establece en el inciso 3.o del artículo 14.o, que en las declaraciones de candidaturas a Diputado o Senador, no podrán figurar como candidatos ni como patrocinantes de ellas, los electores que pertenezcan a las asociaciones, entidades, partidos, facciones o movimientos de que trata el título primero de la Ley de Defensa de la Democracia (el Partido Comunista).

Como complemento de esta disposición el Director del Registro Electoral había solicitado en su anteproyecto de reforma de la Ley de Elecciones, sometido a la consideración del Supremo Gobierno en 25 de febrero de 1948, se consultara la idea de que, cada Partido o Entidad con derecho a presentar candidatos a Senadores o Diputados, no podría llevar en sus listas declaradas, candidato alguno de distinta filiación política del respectivo partido patrocinante, y que la contravención de tal prohibición podría ser materia de reclamación electoral para posterior conocimiento del Tribunal Calificador y viciaría de nulidad los votos emitidos a favor del o los candidatos de distinta filiación política del partido patrocinante y que esos votos no beneficiarían a la lista declarada. Al mismo tiempo, solicitaba que en los casos de entendimiento de dos o más partidos en un programa de acción nacional, sus Mesas Directivas Centrales lo comunicarían al Director del Regitstro Electoral con la debida anticipación para los efectos de poderse acoger al derecho de hacer declaraciones conjuntas de candidatos a senadores y diputados con arreglo a la ley, rigiendo en estas declaraciones igual prohibición respecto a la filiación política de cada candidato patrocinado. Y se agregaba que los partidos de nueva formación inscritos en carácter accidental, solamente podrían concurrir a la elección en listas que llevaran a sus propios candidatos independientemente de toda combinación con otros partidos.

Pedro Cárdenas N. (democrático).

Pero, desgraciadamente, estas ideas no tuvieron acogida en los partidos con representación al Congreso Nacional, y se ha llegado, así, a esta elección de Senadores y Diputados, dentro de la mayor anarquía entre los diferentes partidos, con múltiples combinaciones en las declaraciones conjuntas de candidatos que sólo han tenido en vista expectativas de un posible mayor éxito electoral en beneficio de cada uno de los 18 partidos políticos que se presentan a la elección. Y, lo que es más grave, sin poder ejercer control alguno respecto de la prohibición que afecta a candidatos comunistas.

Alejandro Ríos V. (radical).

Carlos Atienza (liberal).

RESULTADOS DE ELECCIONES DE 1945

Por estimarlo de interés damos a continuación los datos numéricos de las últimas elecciones generales de parlamentarios, efectuadas en marzo de 1945:

PARTIDO	Presentados	Elegidos	Votos obtenidos
Agrario	6	3	8.750
A. P. L.	8	1	6.297
Conservador	46	36	106.264
Liberal	47	31	80.597
Lib. Progresista	17	3	9.849
Demócrata	3	1	2.565
Democrático	29	6	21.463
Dem. Nacional	21	—	4.952
Falange	14	3	11.565
Laborista	6	—	130
Comunista	27	15	46.133
Radical	47	39	89.922
Socialista	29	6	32.314
Soc. Auténtico	61	3	25.104
Independiente	6	—	4.025
TOTALES	367	147	449.930

Raúl Brañes, (radical 4.o Distrito).

Dr. Esteban Bedoya (democrático).

De esta anarquía política, que alcanza y constituye la crisis máxima del comunismo en sus influencias ocultas dentro de los distintos partidos, resultará la nueva vida de la República, libre para siempre del Comunismo Internacional o que hemos de seguir bajo la amenaza de traición que viven todos los países del Orbe por la acción de los Partidos Comunistas que sólo aspiran a destruir las Democracias y ahogar las libertades públicas y privadas con desprecio de los Derechos del Hombre y su libre albedrío, para instaurar la mas cruel y despiadada de las tiranías.

El nuevo mundo de las Américas, dice el Teniente General Grumo Skelosvsky Bosy, ex Jefe del Estado Mayor de Checoeslovaquia, que alcanzó a huir de su país cuando los comunistas se apoderaron del Gobierno de su patria, residiendo actualmente en la ciudad de Toronto en el Canadá, "es lo " que mi tierra fué un día y " lo que espero vuelva a " ser... Hoy recorro las ca- " lles en plena libertad y " hasta el aire me parece " música grata al oído. Aquí " hay libertad. Libertad pa- " ra vivir, pensar, hablar y " actuar. ¡Hay justicia! ("La Unión", de Valparaíso).

Al estudiarse la mencionada Ley de Defensa de la De-

Juan Bautista Rossetti (... lista).

mocracia tuve oportun... de manifestar a Su Exce... cia el Presidente de la ... pública que la fuerza e... toral del Partido Cocun... mayor de 70.000 votos a... elecciones Generales de ... nicipales de abril ... 1947, es sólo el producto ... la presión y acción de te... ejercido por el Partido ... munista a través de los ... dicatos manejados por ... elementos dirigentes; fu... que se desvanecería con ... la reforma del Código ... Trabajo que permita liber... a la clase asalariada apoy... dola contra la tiranía ej... da por los comunistas.

El patriotismo nunca ... mentido de los chilenos ... rá que la ciudadanía ... emite sus sufragios en ... elección niegue sus vot... candidatos que puedan ... de filiación comunista, ... ello, la salvación de la ... pública".

Dr. Hermes A...

CANDIDATURA A SENADOR POR LA PROVINCIA DE SANTIAGO

DR. GUSTAVO JIRON LATAPIAT

A los partidarios y adherentes de esta candidatura se advierte que son falsos los rumores y noticias del retiro del Dr. Jirón de la lucha electoral de hoy, y que por el contrario el triunfo del SENADOR JIRON, está asegurado.

INVITAMOS A MARCARLE PREFERENCIA

Retire su voto en las Secretarías de la Candidatura.

COMITE CENTRAL DE LA CAMPAÑA

FALANGE NACIONAL

CANDIDATURA DOCTOR ALBERTO SFEIR S.

3er. DISTRITO

VOTE POR:
Un Chile grande, fuerte y feliz
Un idealismo sano y realista
Un profesional joven y capaz

MARQUE PREFERENCIA
LISTA Nº 8
— A —
ALBERTO SFEIR S.

SECRETARIA GENERAL: PROVIDENCIA Nº 1031
José M. Infante 1545
LAS CONDES: Apoquindo 784.
ÑUÑOA: Plaza Ñuñoa 45.
ÑUÑOA: Irarrázaval esquina Avenida Holanda.
LA FLORIDA: Avda. Vicuña Mackenna 7343 (Bellavista).
SAN MIGUEL: Gran Avenida 4361.
LA CISTERNA: Gran Avenida esquina Las Brisas.
PUENTE ALTO: Concha y Toro 159.

PARTIDO DEMOCRATICO DE CHILE

CANDIDATURAS: Senador, RUPERTO PUGA FISHER, Diputado, PEDRO CARDENAS NUÑEZ

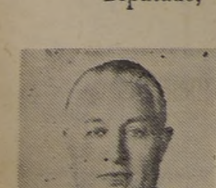

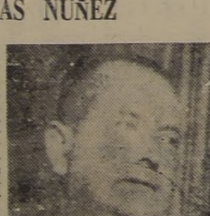

El Comité Central del 1.er Distrito de Santiago, de estas dos candidaturas, agradece a todos los correligionarios y adherentes, los esfuerzos hasta ayer realizados para conseguir una espléndida votación en favor de PEDRO CARDENAS y RUPERTO PUGA, y les ruega se sirvan votar hoy a primera hora, con las cédulas con preferencias ya acordadas.

El diputado y candidato a la reelección, Pedro Cárdenas, reitera su gratitud a los amigos jubilados, mutualistas de Santiago, comerciantes minoristas, pequeños industriales, personal de Correos y Telégrafos, Administración Pública, obreros y empleados de la Defensa Nacional y gremios de choferes, hípicos, gráficos, sindicales, deportistas, Juntas de Adelanto local, la cooperación ya brindada y el resultado altamente preferente con que se traducirá su eficaz y decidido concurso en favor de su triunfo. Este triunfo lo anhela también para su compañero en la lista, el candidato a senador, don Ruperto Puga Fisher.

EL COMITE CENTRAL.

PARTIDO RADICAL
3.a COMUNA

Los correligionarios de esta Comuna deben pasar a retirar sus votos a la Secretaría General, ubicada en calle Esperanza esquina San Pablo. Se ruega igualmente, a los amigos que simpaticen con los candidatos a Parlamentarios asignados a la Comuna, señores Angel Faivovich, Manuel Cabezón Díaz y Jacobo Schaulsohn, para Senador y Diputados respectivamente, retiren sus votos en la mañana, de la Secretaría indicada.

MIGUEL RIQUELME STUARDO,
Presidente de la Asamblea.

MIGUEL D'ALENCON JIMENEZ,
Presidente Com. Electoral.

DECORATIVO

RUBEX
RUBBER FLOOR
CHILE.

MARCANDO NUEVOS RUMBOS!...
en la construcción moderna

CON "RUBEX"
PAVIMENTOS DE GOMA

Cubiertas especiales para:
Teatros
Hoteles
Hospitales
Oficinas
Estudios profesionales
Construcciones particulares
Ascensores
Salas de Baño
Cocinas
Escalas, Pasillos
Cubiertas de muebles, etc., etc.

Características principales:

1) Muy buena resistencia al desgaste
2) Amortigua los ruidos
3) No es resbaladizo
4) Es higiénico
5) No absorbe humedad
6) Es decorativo
7) Su conservación es fácil y económica
8) Puede ser colocado sobre cualquier clase de superficie
9) No es un pavimento frío
10) Es un buen aislador eléctrico
11) Es económico

y tiene muchas otras grandes cualidades.

"RUBEX" ES FABRICADO EN CHILE POR "VULCO LTDA." (SAN BERNARDO)

usándose materias primas y fórmulas de

E. I. DUPONT DE NEMOURS & CO. (INC)
RUBBER CHEMICALS DIVISION
WELMINGTON, DELAWARE

MONSANTO CHEMICAL COMPANY
RUBBER SERVICE DEPARTMENT
AKRON, OHIO.

R. T. VANDERBILT LABORATORIES
PARK AVENUE
NEW YORK

DISTRIBUIDOR EXCLUSIVO PARA CHILE:

ENRIQUE DESMADRYL GANDARA

Oficinas de informaciones y venta:
AHUMADA 131 — OFICINA 409 — TELEFONO 84288

G. WIDOW Y CIA LTDA.
Valparaíso
Esmeralda 939 — Fono 5485 — Casilla 1021
Representante en Valparaíso:

2.a CIRCUNSCRIPCION: CANDIDATOS A SENADORES POR ATACAMA Y COQUIMBO

Dr. Isauro Torres (radical).

Humberto Alvarez Suárez (radical).

Hernán Videla Lira (liberal).

Arturo Zúñiga Latorre (socialista).

Germán Domínguez (conservador).

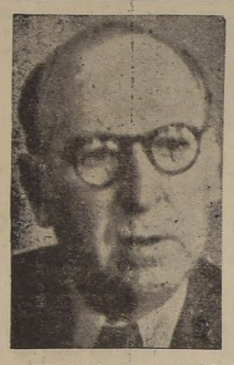
Marmaduke Grove (socialista auténtico).

Eduardo Frei (falangista).

6.a CIRCUNSCRIPCION: CANDIDATOS A SENADORES POR CURICO-TALCA-MAULE Y LINA

Ulises Correa (radical).

Edo. Alessandri (liberal).

Pedro Opaso C. (liberal).

Julio Pereira L. (conse

Luis Cabrera F. (conservador).

Eleodoro Domínguez (socialista)

Marcelo Ruiz S. (radical-democrático).

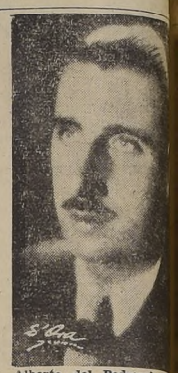
Alberto del Pedregal (laborista).

EL JEFE RADICAL

ALEJANDRO VIVANCO, Jefe radical y diputado por Linares que se presenta hoy por su reelección.

Llamado a los democráticos de 1.er Distrito

El Secretario General del Partido Democrático, don Jorge Núñez, nos pide la publicación de lo siguiente: "A LOS DEMOCRATICOS DEL PRIMER DISTRITO DE SANTIAGO: La Junta Ejecutiva del partido tiene la responsabilidad de asegurar el mayor número de parlamentarios en los comicios electorales del próximo domingo.

Frente a esta situación cumplo con un deber de dirigente, manifestándole a mis correligionarios del primer distrito que la candidatura de don Pedro Cárdenas Núñez está totalmente asegurada, por el lugar de multiplicación que consiguió para él el partido al concertarse los pactos electorales.

Tenemos plena confianza que la Lista N.o 1, en que van ubicados nuestros candidatos, obtendrá una alta cuota de sufragios y, en consecuencia, por muy grandes que fueran las sorpresas, el candidato señor Cárdenas tiene que multiplicar sus votos mínimos por dos; es decir que le bastan unos mil seiscientos votos.

Como necesitamos hacer triunfar tanto al señor Cárdenas como al Dr. don Esteban Bedoya, ha llegado el momento de disciplinar nuestros sufragios, distribuyéndolos en tal forma que se aseguren ambos.

Por lo tanto, formulo un cálido llamado a todos los correligionarios del primer distrito, para que cumplan con sus deberes cívicos teniendo en vista los superiores intereses del partido y se pongan de acuerdo, al sufragar, para que repartan sus votos en la debida proporción, entre los candidatos señores Cárdenas y Bedoya.— Jorge Núñez Espinoza, Secretario General del Partido Democrático".

HERMES AHUMADA PACHECO

COMITE PARLAMENTARIO RADICAL

Señorelector:

ACUDA HOY, A PRIMERA HORA, A VOTAR POR NUESTRO CANDIDATO

Márquele preferencia al primer lugar de la Lista N.o 9

Rogamos retirar los votos en las siguientes Secretarías:

PROVIDENCIA: Avenida Manuel Montt N.o 20.
Avenida Manuel Montt N.o 178.

SAN MIGUEL: Avenida Euclides N.o 1141 (Club Radical).
Gran Avenida esq. Gambetta.

ÑUÑOA: Avenida Irarrázaval N.o 3447.

LAS CONDES: Vitacura N.o 436.
Reyes Lavalle, frente a la Municipalidad.

PUENTE ALTO: Concha y Toro N.o 256.

LA GRANJA: Santa Rosa N.o 8522.

PIRQUE: La Puntilla.

SAN JOSE DE MAIPO: Calle Comercio, frente a la Plaza de Armas.

LA CISTERNA: Gran Avenida N.o 8445 (Paradero 23).

LA FLORIDA: Avda. Vicuña Mackenna N.o 7390.

VOTE POR HERMES AHUMADA

"UN MEDICO AL SERVICIO DEL PUEBLO"

SECRETARIAS:
Secretaría General: Avda. Bernardo O'Higgins 540.

1.a Comuna: Huérfanos esq. Estado (Pasaje Balmaceda, segundo piso).
2.a Comuna: San Pablo 1672.
3.a Comuna: Chacabuco 224.
4.a Comuna: Av. Bernardo O'Higgins 3823.
5.a Comuna: Independencia 1870.
6.a Comuna: Recoleta 416. Recoleta 2377 y Av. Valdivieso.
7.a Comuna: Portugal 998.
8.a Comuna: Plaza Almagro 1155.
9.a Comuna: Bascuñán 1982.
10.a Comuna: General Gana 504, Franklin 553.

Falange Nacional
ASEGURE A
Tomás Reyes
MARQUELE PREFERENCIA
LISTA N.o 14

La Falange Nacional presenta, en Santiago, sólo candidato a Diputado. Luego usted debe votar depositando la cédula N.o 14 con preferencia a TOMAS REYES VICUÑA, y en cédula en que aparezca el Senador de su preferencia. Esta última debe contener sólo la correspondiente lista de candidatos a Senadores, sin lista de Diputados.

¡Esta ELECCION es un PLEBISCITO

SU VOTO ES DECISIVO Y NECESARIO Y NO DEBE SER OTORGADO POR SIMPLE FAVOR O AMISTAD

EL DEBE SER EMITIDO EN PRO DE QUIENES OSTENTAN UNA DEFINIDA ACTITUD POLITICA Y UNA INTACHABLE CONDUCTA MORAL

POR ESO,

VOTE UD. POR

BERNARDO IBAÑEZ AGUILA

Candidato a Senador por Santiago, Lista N.o 2

y por

JUAN B. ROSSETTI C.

Candidato a Diputado, Lista N.o 10

ELLOS REPRESENTAN:

1.o—La más efectiva e intransigente lucha de la Democracia contra el comunismo;
2.o—Una política constructiva, de avanzada social, en favor de las clases trabajadoras, fundada en realizaciones tangibles, y no en vana palabrería;
3.o—Firme sostenimiento de una política internacional sin claudicaciones;
4.o—Amplio estímulo a las actividades productoras y respeto a los legítimos derechos, y
5.o—Repudio a la deshonestidad y a la politiquería.

MARQUE PREFERENCIA A ESTOS CANDIDATOS EN SUS RESPECTIVAS LISTAS

SU VOTO NO SERA PERDIDO

Jorge Meléndez Escobar

SUS SECRETARIAS

PRIMERA COMUNA (Secretaría General) — Huérfanos 1153 — Teléfono 63847.
SEGUNDA COMUNA — San Pablo 1471.
TERCERA COMUNA — Chacabuco 19 A.
CUARTA COMUNA — José Luis Coo 11 (esquina de Alameda).
CUARTA COMUNA (Auxiliar) — Coronel Godoy 81.
QUINTA COMUNA — Independencia 327.
SEXTA COMUNA — Recoleta 401.
SEPTIMA COMUNA — Vicuña Mackenna 658.
SEPTIMA COMUNA (Auxiliar) — Rogelio Ugarte 1674.
SEPTIMA COMUNA (Auxiliar) — Madrid 1185.
OCTAVA COMUNA — Eleuterio Ramírez 740.
OCTAVA COMUNA (Auxiliar) Arturo Prat 535
NOVENA COMUNA — Alameda 2119.
DECIMA COMUNA — San Ignacio 1499 (Esq. de Pedro Lagos).
DECIMA COMUNA (Auxiliar) — San Ignacio 714.
DECIMA COMUNA (Auxiliar) — Franklin esq. de Lord Cochrane.
DECIMA COMUNA (Auxiliar) — Franklin 403.
DECIMA COMUNA (Auxiliar) — Arturo Prat 2177.
SECRETARIA FEMENINA — Vergara 65.

NOTA.— En todas las Secretarías del candidato don Jorge Meléndez Escobar, la ACCION RENOVADORA DE CHILE ha dispuesto tener a disposición de los electores VOTOS DE LOS SENADORES.

ACETONA
ACETATO BUTILO
XILOL-TOLUOL EN TAMBORES
CASEINA
ARGENTINA EN SACOS DE 50 KLS.
VENDO
FONO: 94829

H. MARTONES

MARQUELE PREFERENCIA
1er. lugar — Lista 11
SECRETARIAS
1.a—Catedral 1377
2.a—Brasil 753
3.a—Chacabuco 895, y Chacabuco 657
4.a—B. O'Higgins 3922, Teresita 3957 B. O'Higgins 3622, y Bernal del Mercado 1002
5.a—Independencia 2157 e Independencia 954
6.a—Recoleta 385
7.a—Madrid 705
8.a—A. Prat 560
9.a—Grajales 2485
10.a—R. Espinoza 1287. Lira 1594 y San Ignacio 1002.
SECRETARIA GENERAL
CATEDRAL N.o 1377

AYER SE DIERON POR TERMINADOS LOS TRABAJOS PRE ELECTORALES DE COLOMA

Gran actividad se ha notado en sus secretarías.— El candidato está seguro del triunfo

Gran actividad se ha observado en los últimos días en las secretarías de la candidatura de don Juan Antonio Coloma, actual Presidente de la Cámara de Diputados y candidato de nuevo a una diputación por Santiago.

En efecto, resultaron brillantes las proclamaciones de este candidato en la cuarta y novena comunas. En estas proclamaciones hicieron uso de la palabra, además del candidato los señores Roberto Gutiérrez, Alfredo Gandarillas Díaz, Gregorio Sepúlveda, Germán Stulzen, Nicolás Cáceres y otros.

Los empleados bancarios, contadores y empleados de comercio, le ofrecieron antenoche al candidato una comida en el Capri. Y anoche en el Palace, los comerciantes del barrio Estación le expresaron también en una comida con numerosa asistencia, sus deseos de acompañarlo en la jornada electoral de hoy.

En la tarde de ayer se dieron por terminados los trabajos electorales.

Don Juan Antonio Coloma.

Tuvimos oportunidad de conversar brevemente con el señor Coloma, quien nos expresó que se sentía satisfecho de esos trabajos y que esperaba con tranquilidad el resultado de las urnas.

"Creo en el triunfo por mi trayectoria política y mi obra de legislador durante tres períodos"

SECRETARIAS LIBERALES DEL 2.º DISTRITO

Las Secretarías del 2.o Distrito de los candidatos liberales señores Arturo Alessandri Palma y Miguel Luis Amunátegui, funcionan en los siguientes locales:

TILTIL.—Arturo Prat sin número.

COLINA.— Calle principal.

QUILICURA.— José Francisco Vergara.

RENCA.— Balmaceda esquina Baquedano.

CONCHALI. — Independencia 2966.

BARRANCAS.— San Pablo esquina Estrella.

QUINTA NORMAL.— Mapocho 5184 y José Joaquín Pérez 5244.

MAIPU.— Los Pajaritos, frente al Teatro Maipú.

PEÑAFLOR.— 21 de Mayo 104.

TALAGANTE.— Calle Comercio.

ISLA DE MAIPO.—

CURACAVI.— Camino principal.

Nos expresó anoche don Angel Faivovich, candidato radical a Senador por Santiago

Enorme entusiasmo y actividad en el Comando General de la campaña

RECOMENDACION A LOS RADICALES DE LA PROVINCIA

Enfrenta la contienda electoral de hoy el histórico Partido Radical, férreamente unido, y con el respaldo poderoso de la opinión pública que ve en el radicalismo el paladín de sus anhelos de progreso y de justicia social. Engrandecidos ante la brega, los efectivos radicales se presentan entusiastas y optimistas del triunfo de sus candidatos.

Don Angel Faivovich, actual diputado y postulante a la senaturía por Santiago, ostenta toda una vida consagrada al servicio del país. Parlamentario por tres períodos consecutivos, brillante legislador, profesor universitario e internacionalista de nota, ha entregado durante su gestión parlamentaria más de cuarenta leyes de positivo beneficio para la ciudadanía. De ahí el fervor que ha levantado su candidatura en toda la provincia, y que asegura su triunfo por amplio margen de sufragios.

Por el primer distrito presenta el Partido Radical cuatro candidatos: Isidoro Muñoz Alegría y Alejandro Ríos Valdivia, actuales diputados y Jacobo Schaulsohn, Manuel Cabezón y Jorge Garay Pacheco. Por el segundo distrito don Mario Riquelme Ponce, Dr Hermes Ahumada por el tercero y don Raúl Brañes F., por el cuarto.

Ayer visitamos el local en que funciona el Comando General de la campaña del candidato a senador señor Angel Faivovich, y de los candidatos a diputados del Partido Radical por la provincia de Santiago.

En el local pudimos advertir una intensa y extraordinaria actividad de parte de los radicales de Santiago, y de los numerosos elementos independientes que han adherido a la candidatura de don Angel Faivovich, y de los candidatos a diputados del partido radical.

"CREO QUE DEBO TRIUNFAR

En el Comando tuvimos oportunidad de conversar brevemente con el candidato señor Angel Faivovich, quien se encontraba atareado en la solución de pequeños detalles relacionados con el acto electoral.

Sin embargo, el señor Faivovich nos manifestó: "Creo que debo triunfar por amplio margen por la forma esforzada en que han trabajado mis correligionarios, y por el inmenso número de adherentes con que cuenta mi candidatura.

Otra razón que me asiste para creer firmemente en la victoria, es mi clara trayectoria política, y mi labor de legislador durante tres períodos como diputado"

OPTIMISMO EN EL COMANDO PROVINCIAL

La organización técnica de la campaña, impuesta por el Comando Provincial que preside don Ventura Anrique, dió anoche término a sus trabajos. Se formaron cerca de un millar de "comités" de gremios independientes, y por su parte las once asambleas del primer distrito y las del resto de la provincia, por espacio de más de treinta días trabajaron febrilmente en la organización de sus efectivos. Todo ello permite asegurar un fácil triunfo de los candidatos radicales.

HASTA ULTIMA HORA ADHESIONES PARA FAIVOVICH

A pesar de haberse clausurado los trabajos, hasta últimas horas de ayer continuaron plegándose organizaciones apolíticas a la candidatura senatorial de don Angel Faivovich. Entre estos se apersonaron al Comando Provincial un grupo de deportistas que deseaban expresar al abanderado del radicalismo sus agradecimientos por su declaración de obtener fondos para el deporte y publicada en este diario días atrás.

A LOS RADICALES DE LA PROVINCIA

La dirección de la Campaña encarece a todos los radicales de la provincia que voten en la mañana, y que retiren sus votos en las secretarías del partido.

AGRADECE DON VENTURA ANRIQUE

Don Ventura Anrique, Generalísimo de la Campaña, nos expresó anoche que estaba sumamente agradecido de la eficaz cooperación de los radicales de la provincia, que agradecía públicamente la forma abnegada con que han colaborado a la causa radical.

El Comando Comunal de la Comuna de Quinta Normal de las candidaturas parlamentarias de los señores Angel Faivovich y Mario Riquelme Ponce, a Senador y Diputado, respectivamente, en una reunión de sus dirigentes y presidentes de poblaciones obreras y de empleados de la Comuna, celebrada ayer, adoptó los siguientes acuerdos: El Comando Comunal, compuesto por los señores Alejandro Rus Aguilera, Máximo Solsol Hidalgo, Alejandro Salas Soto, Rogelio Muñoz Fajardo, Jorge Flores Neira, Lautaro y Leopoldo Van de Wyngard B., Leopoldo Muñiz Labarca, Humberto Díaz, Armando Flores Mosqueira y señoras Orsina Salazar de V., Corina Solano de R., Ana González de G., Magdalena Ugas y señorita Aurora García, se encontrarán permanentemente en la Secretaría General de la calle José Joaquín Pérez N.o 5220, para atender a los radicales, elementos independientes, pobladores y simpatizantes de las candidaturas de los señores Angel Faivovich y Mario Riquelme Ponce, y otorgarle todas las instrucciones, para el mejor desempeño de sus funciones y la emisión de las cédulas a favor de los candidatos. Las damas radicales señoras Orsina Salazar de V., Corina Solano y Aurora García, atenderán el almuerzo para los vocales de mesas receptoras de sufragios y de los apoderados de los candidatos, en la Secretaría General de la calle J. J. Pérez N.o 5220.

Por otra parte la Secretaría General de Propaganda y Prensa ha enviado una última circular dando las instrucciones de rigor legal y electoral, para el correcto desempeño de los apoderados y para la libre emisión de las cédulas a favor de los candidatos, señores Faivovich y Riquelme.

El Secretario General del Comando, señor Jorge Flores Neira, manifiesta a la prensa y a nuestro diario, que los candidatos señores Angel Faivovich y Mario Riquelme obtendrán tres mil votos, de preferencia en las listas N.o 2 y 13 de senadores y diputados, respectivamente, de la Comuna de Quinta Normal.

SENADORES QUE PERMANECEN Y SENADORES QUE SE RENUEVAN

En las elecciones de hoy el Senado se renovará solamente en parte, o sea quedarán como miembros de esta rama del Poder Legislativo veinticinco senadores de un total de cuarenta y cinco.

A continuación damos un cuadro de la representación que tienen los Partidos en el Senado, y del número de senadores que quedan y que se renuevan en la presente elección:

	Representación actual	Quedan en el Senado	Salen del Senado
Conservadores	10	5	5
Liberales	10	7	3
Radicales	8	2	6
Democráticos	1	1	—
Radicales Democráticos... ...	4	4	—
Comunistas	5	3	2
Socialistas	1	—	1
Socialistas Popular...	2	2	—
Socialistas Auténticos	1	—	1
Agrario Laboristas...	3	1	2
TOTALES	45	25	20

HERNANDEZ PARKER

LENKA FRANULIC, MARIO PLANET, GONZALO ORREGO, SANTIAGO DEL CAMPO, VICTORIANO REYES COVARRUBIAS, JOSE MARIA FUENTES, CLEMENTE ANDRADE M.

EL REPORTER ESSO

Con la colaboración de una vasta red de Emisoras y un equipo especial de reporteros destacados en los principales puntos de la ciudad y del país, estarán describiendo desde las 7 hasta las 24 horas,

LAS ELECCIONES DE HOY

por C. B. 57 – C. B. 1180, Santiago,

C. B. 90, Valparaíso,

C. D. 121, Los Angeles

RADIO

SOCIEDAD NACIONAL DE

AGRICULTURA

(Programas extraordinarios "Tribuna Libre", de Cryogenina Lumiere

A LOS DEMOCRATICOS DEL PRIMER DISTRITO DE SANTIAGO

Para asegurar el triunfo de nuestros dos candidatos a Diputado, debemos acusar una férrea disciplina, distribuyendo los votos democráticos con la preferencia respectiva en la siguiente forma:

Para don Pedro Cárdenas, solamente los votos de opinión y de arrastre personal, pues está totalmente asegurado, ya que el partido lo ubicó en un lugar de multiplicación.

Para el doctor Esteban Bedoya, los votos de los democráticos de fila, por cuanto este candidato va en cuarto lugar de la lista y no multiplica.

Santiago, 6 de marzo de 1949.—

EL DIRECTORIO GENERAL.

No ha retirado candidatura Dr. Gustavo Jirón

El candidato a senador don Gustavo Jirón, nos visitó en la tarde de ayer y nos manifestó que algunas emisoras de la capital han dado la noticia del retiro de su candidatura.

Sobre el particular el señor Jirón nos expresó que tal noticia era falsa, por cuanto su candidatura se mantiene y en ningún momento ha pensado en retirarse de la lucha de hoy.

A los amigos y adherentes de la candidatura de

ALEJANDRO RIOS VALDIVIA

Se avisa a los amigos y adherentes de la candidatura a Diputado por el Primer Distrito de Santiago, de don Alejandro Ríos Valdivia, que las secretarías de esta candidatura, en donde pueden retirar sus votos y prestar su adhesión, son las siguientes:

PRIMERA COMUNA Y SECRETARIA GENERAL
Catedral N.o 1339 — Fono 80550

CUARTA COMUNA:
Alameda N.o 3770.
Alameda N.o 3577.
Arica N.o 3811.

QUINTA COMUNA:
Avenida Francia N.o 1563.

NOVENA COMUNA:
Blanco N.o 2747.
Sazié N.o 2901 — Fono 95336.
Salvador Sanfuentes N.o 2558.
(ex Manuel Montt).
Av. España N.o 150 — Fono 93934

Instrucciones del comando socialista a sus militantes para el acto de hoy

Con motivo del acto electoral de hoy, el Comando Regional del Partido Socialista ha impartido a los militantes, amigos y adherentes de esta colectividad política, las siguientes instrucciones:

Los Secretarios Seccionales deberán tomar las medidas del caso para que las Secretarías del Partido sean abiertas lo más temprano posible y despachar a los apoderados para que se hagan cargo de sus puestos, en lo posible en el momento de constituirse las Mesas.

Los militantes, simpatizantes y adherentes deberán cumplir con la obligación del sufragio en las primeras horas de la mañana y después ponerse a las órdenes de los dirigentes Seccionales, a objeto de cumplir las tareas que se les encomienden.

Los militantes, simpatizantes y adherentes deberán retirar los votos de las Secretarías que el Partido tiene establecidas en las distintas Comunas de Santiago, y no confiarse de recibir votos que les entreguen individuos ajenos al Partido, pues se exponen a que estén viciados.

Los apoderados del Partido deberán cumplir su misión en la forma más responsable posible, y dar cuenta de su cometido con la mayor premura y celeridad.

Cualquiera consulta e instrucción debe solicitarse a los Teléfonos: 88467 y 88744.

Tengo confianza en el triunfo de mi candidatura, dice Bernardo Ibáñez

TENGO FE EN EL TRIUNFO, NOS DECLARO BERNARDO IBAÑEZ

A pocas horas de iniciarse los comicios electorales de hoy, el candidato a Senador por Santiago, don Bernardo Ibáñez, nos declaró:

"Tengo confianza en el triunfo de mi candidatura y la absoluta convicción de que los personeros del Partido Socialistas alcanzarán en las urnas electorales los más altos sufragios.

La ciudadanía puede exhibir con orgullo un alto nivel social y político que le permitirá sufragar conscientemente, ungiendo, en consecuencia, parlamentarios a aquéllos que sea dignos de esta distinción. La moral de nuestro pueblo, estoy seguro, le hará ser consecuente con un Partido que desde su fundación ha luchado denodadamente por mejorar sus condiciones de vida y de trabajo.

TRIUNFAREMOS EN TODO EL PAIS, NOS DIJO JUAN B. ROSSETTI

Con orgullo podemos exhibir ante el electorado del país la obra benéfica que nuestro Partido ha realizado en bien de la Patria, y de los sectores populares. Nuestro Partido no es un Partido Electorero y sus obras de carácter social y económico son hechos indiscutibles. Por eso estoy seguro que conquistaremos en el acto de hoy un grandioso y merecido triunfo de los abanderados del Partido Socialista.

A los presidentes de las Asambleas Radicales de la provincia

Por resolución del Consejo Ejecutivo Provincial Radical de Santiago, los presidentes de las Asambleas de la provincia deberán remitir a este Consejo, por los medios más rápidos de que dispongan, los resultados de los escrutinios, al local de este Consejo, calle Huérfanos 1353 o a los teléfonos 81233-82236.

En consecuencia, rogamos a los señores presidentes dar estricto cumplimiento a este acuerdo.

JULIO CARRASCO VASQUEZ
Presidente

Ignacio Díaz Salas
Secretario

UN LEGISLADOR AL SERVICIO DE LA NACION

A. FAIVOVICH

AL SENADO

SU LABOR PARLAMENTARIA:

ALGUNOS PROYECTOS Y LEYES DE SU INICIATIVA

Régimen Municipal y Rentas Municipales.
Organización y Mejoramiento del P. Judicial.
Transformación de Santiago.
Jubilación de Funcionarios del P. Judicial.
Organización y Atribuciones de los Juzgados de P. Local.
Casa Universitaria y Hogar del Estudiantado.
Previsión de Abogados.
Protección a la Infancia Desvalida.
Estructuración de la Direc. Gral. de Menores.
Recursos a la Direc. Gral. de Pavimentación.
Mejoramiento Económico del Personal de Correos y Telégrafos.
Caja Bancaria de Pensiones.
Alfabetización y Cultura Popular.
Ley Orgánica de los Servicios Educacionales.
Estatuto Municipal.
Recursos a los Cuerpos de Bomberos del país.
Fija Grados y Rentas al Personal de los FF. CC. del E.
Estatuto Jurídico de los Empleados Semifiscales.
Concede Recursos a la Caja de la Habitación Barata.
Mejoramiento Económico del Personal de la Direc. Gral. de Sanidad.
Crea Depto. de Previsión de los EE. de Empresas de Servicios Públicos.
Recursos a la Municipalidad de San Miguel para ejecutar obras de adelanto local.
Incorpora al personal de la Caja de Accidentes del Trabajo a los beneficios de la Caja Bancaria de Pensiones.
Recursos a la Municipalidad de Quinta Normal con el objeto de realizar obras de adelanto local.
Concede recursos a la Empresa de Agua Potable de Santiago para ejecutar obras en la provincia.
Régimen de Previsión Integral Empleados Particulares.

Márquele Preferencia
LISTA N.o 2

COMITE REGIONAL DEL PARTIDO SOCIALISTA

INSTRUCCIONES ELECTORALES

Por acuerdo del Comité Regional tomado en ampliado del Primer Distrito con la concurrencia de los 10 Secretarios Seccionales, todos los militantes y simpatizantes del Partido deben votar en el Primer Distrito por, el camarada JUAN BAUTISTA ROSSETTI, marcándole preferencia.

El camarada LUIS GONZALEZ OLIVARES, recibirá los votos de la Brigada Tranviaria, gremios de la movilización y amigos personales.

Para el triunfo de dos candidatos a diputados del Partido, es indispensable que todos los militantes y simpatizantes cumplan estrictamente estas instrucciones.

JOSE CORTES ACOSTA
Sec. Electoral Regional

LEON VILARIN MARIN
Subsecretario Regional

PARTIDO RADICAL

CANDIDATO A DIPUTADO

ISIDORO MUÑOZ ALEGRIA

SECRETARIAS GENERALES

HUERFANOS 1355 — FONO: 66590
TEATINOS 416 — Fono: 83949.

SECRETARIAS COMUNALES

2.a COMUNA: Catedral 2208 — Fono: 60532.
4.a COMUNA: Av. O'Higgins 3754 — Fono: 92071.
8.a COMUNA: Av. Portugal 078 — Fono 35780.

SECRETARIAS PARTICULARES

1.a Comuna: HUERFANOS 1365 - Fono: 66590.
2.a Comuna: SAN PABLO 1630.
4.a Comuna: AV. BDO. O'HIGGINS 3587 - Fono: 90985.
5.a Comuna: AVDA. FRANCIA ESQ. INDEPENDENCIA.
6.a Comuna: RECOLETA 590.
8.a Comuna: NATANIEL 230.
9.a Comuna: BASCUÑAN GUERRERO 1987.

MARQUELE PREFERENCIA

LISTA N.o 10

PARTIDO LIBERAL

CANDIDATO A DIPUTADO

ROBERTO BARROS TORRES

EL MEJOR DE LOS AMIGOS, EL MAS LEAL CON SU DOCTRINA Y SU PARTIDO

SECRETARIA GENERAL: COMPAÑIA 1357

SECRETARIAS COMUNALES

1.a Comuna **Ahumada 352. Fono 87820**
Jorge Hareau
Merced 726. Fono 35698
Raúl Bravo

2.a Comuna **San Pablo 1684**
Pedro Ruiz F.

3.a Comuna **Chacabuco 567. Rosas 2960**
Mapocho esq. Esperanza
Víctor Toro

4.a Comuna **General Velásquez 15**
Diego Martínez

5.a Comuna **Independencia 2017**
Carrión 1297. Fono 60826.
Julio Silva

6.a Comuna **Recoleta 416, Lillo 568**
Luis Barros Torres

7.a Comuna **Vicuña Mackenna 686**
Juan Vargas
Vicuña Mackenna 852
Idam Vargas

8.a Comuna **Alonso Ovalle 1060**
Rafael Ascui

9.a Comuna **Sazié 2371**
Sepúlveda Leighton 3181
Carlos A. Ruiz de Gamboa

10.a Comuna **Copiapó esq. Lord Cochrane**
Hernán Ascui
Sierra Bella 1435
Wenceslao Ducaud

SE RUEGA A LOS AMIGOS Y ADHERENTES DE ROBERTO BARROS TORRES LE MARQUEN PREFERENCIA EN LA

LISTA Nº 1

8.a CIRCUNSCRIPCION: CANDIDATOS A SENADORES POR MALLECO-BIO-BIO Y CAUTIN

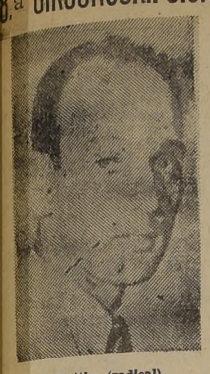
Raúl Rettig (radical).

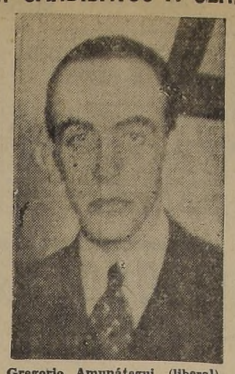
Gregorio Amunátegui (liberal).

Hernán Figueroa Anguita (radical democrático).

Jaime Larraín (agrario-laborista)

Jorge Lavanderos (liberal-progresista).

J. Schaulsohn visitó ayer sus Comunas

Con señalado éxito se puso término ayer a las proclamaciones y trabajos electorales del candidato a diputado por el primer distrito de Santiago, Jacobo Schaulsohn, siendo una de sus últimas actividades la visita a las asambleas radicales de la 5.a, 6.a, 8.a, 10.a y 11.a comunas, a las cuales les corresponde sufragar totalmente por él, y a la 3.a y 4.a, a las que les corresponde votar parcialmente por esta candidatura, de acuerdo con las instrucciones impartidas por la directiva provincial del Partido Radical.

Asimismo, se verificó en el local de la Asamblea Radical de la 10.a comuna, la charla ofrecida por el correligionario Germán Valenzuela, acerca del proceso electoral, su trascendencia e instrucciones a los apoderados del candidato, así como a los vocales, miembros del partido, que integran las respectivas mesas, charla que resultó brillante por todos conceptos.

Lisandro Cruz Ponce (socialista)

Joaquín Prieto Concha (conservador).

Moisés Ríos E. (democrático).

Rudecindo Ortega (independiente).

SEÑOR PROPIETARIO:

Por quinta vez se presenta a la lucha electoral, como Candidato a Diputado por Santiago, el Director de la Asociación de Propietarios de Chile, don ROBERTO BARROS TORRES, a quien esta institución ha venido proclamando su candidato y haciéndolo triunfar desde hace veinte años

El señor BARROS TORRES, Diputado vitalicio de la Asociación, ha correspondido en todo momento a la confianza que le han dispensado los propietarios. Durante todos estos largos años, cada uno de ellos ha tenido en el señor BARROS TORRES, un abnegado y eficiente servidor, que ha hecho sentir su influencia amistosa en las Comisiones de la Cámara y en las votaciones de todos los Proyectos de Ley que han tenido relación con el Derecho de Propiedad.

La Asociación ha contado en toda oportunidad con la ayuda incondicional del señor BARROS TORRES. Es por ésta y las anteriores consideraciones, que esta entidad se permite insinuar a los señores propietarios que lo hagan su Candidato y le marquen la preferencia al emitir su voto en las urnas electorales del 6 de marzo, cumpliendo un deber que la ley señala a todos los ciudadanos.

Los propietarios, personas de orden, respetuosos de la Constitución y de las leyes, no tienen otro medio para defender sus derechos, que recurrir a las urnas electorales, a fin de hacer triunfar a los hombres que les den la más amplia garantía de que sabrán defender esos derechos y de que se han de oponer al aumento de las contribuciones y de un intolerable, y peligroso aumento del costo de la vida

ABRAHAM GUZMAN C.,
Presidente de la Asociación de Propietarios de Chile.

A los amigos y adherentes de la candidatura de

JUAN B. ROSSETTI

Se avisa a los amigos y adherentes de la candidatura a diputado por el Primer Distrito de Santiago, de Juan B. Rossetti, que las Secretarías de esta candidatura, en donde pueden retirar sus votos y prestar su adhesión, son las siguientes:

1.a COMUNA:
Catedral 1413; Teléfono 87479 — Morandé 322; Oficina 407; Fono 89355.

2.a COMUNA:
San Pablo 1674. — Mapocho 2480. — Bulnes 1141.

3.a COMUNA:
Compañía 3091; Teléfono 92799. — Avenida Portales 3109.

4.a COMUNA:
Alameda 3502 esquina Covadonga.

5.a COMUNA:
Independencia 765. — Independencia 1157. — Colón 1560.

6.a COMUNA:
Recoleta 231; Teléfono 37479. Recoleta 2241. — Biela 691.

7.a COMUNA:
Vicuña Mackenna 847. — Madrid 1002.

8.a COMUNA:
Alameda 874; Fono 85467. — Santa Rosa 163; Fono 35630. — Tarapacá 1065.

9.a COMUNA:
Molina 50 Fono 94467. — Bascuñán 1532.

10.a COMUNA:
Victoria 671. — Franklin esquina de San Francisco. — Ñuble 440; Fono 52090. — San Ignacio 1052; Fono 52130.

EL COMANDO ELECTORAL

PARTIDO RADICAL

CANDIDATURA A DIPUTADO, PRIMER DISTRITO DE SANTIAGO

JACOBO SCHAULSOHN N.

La Directiva Provincial del Partido, a fin de asegurar el triunfo de esta candidatura ORDENO que los radicales electores de la QUINTA, SEXTA, OCTAVA, DECIMA y UNDECIMA COMUNAS, deberán trabajar y votar EXCLUSIVAMENTE por Jacobo Schaulsohn. Además, dispuso que los radicales de la TERCERA y CUARTA COMUNA, puedan votar y trabajar por este mismo candidato.

SECRETARIAS

1.a COMUNA Teatinos 416. Of. 128. Fono 83949.
2.a COMUNA San Pablo 1671.
3.a COMUNA Maipú 510.
4.a COMUNA Bdo. O'Higgins 3754 y 3531. Fono 92071. Av. Pedro Aguirre Cerda 3902.
5.a COMUNA Independencia 1151; 1153; y 1876. Fono 83528.
6.a COMUNA Recoleta 291.
7.a COMUNA Santa Elena 1127.
8.a COMUNA Bulnes 136.
9.a COMUNA Sazié 2565 y Bascuñán Guerrero 1906.
10.a COMUNA Av. Matta esq. Av. Viel. Fono 51508 y Chiloé 1950. Fono 53609.

LISTA N.o 10 - 4.o LUGAR

MARQUELE PREFERENCIA

¡Triunfe Ud...!

¡Nada hay en el Universo entero que pueda substituir al trabajo!

D. DIAZ-GASCOGNE

(ESCUELAS POLITECNICAS)
SANTO DOMINGO 670

EQUIPOS COMPLETOS MARZO 1949 PARA COLEGIALES

SE ENTREGA TODO MARCADO, PUESTO A DOMICILIO O AL MISMO

INTERNADO

CATRE parrilla, con somier fierro, blanco, para 1 plaza, a
$ 490.-

COLCHONES para 1 plaza, rellenos en algodón gris, de 2 libros, en coty listado, a
$ 395.-

COLCHONES para 1 plaza, de lanilla, de 2 libros, en coty listado, a
$ 580.-

SOMIERES para 1 plaza, en coty listado, a
$ 75.-

ALMOHADAS para 1 plaza, rellenas en lanilla, a $ 69; en algodón blanco, a $ 64, y en algodón gris, a
$ 44.-

TELAS hechas para colchones de 1 plaza, en coty listado, a
$ 248.-

COLCHAS para 1 plaza, blancas, nido de abeja, a $ 295, $ 215 y
$ 139.-

FRAZADAS de pura lana, gruesas, para 1 1/2 plaza, a $ 225, y para 1 plaza, a
$ 157.-

SABANAS en rica crea blanca importada; para 1 plaza, a $ 240, y en crea cruda, para 1 plaza, a
$ 115.-

FUNDAS para 1 plaza, en fino lienzo importado, caladas, a
$ 33.-

TOALLAS tipos especiales para colegial, a $ 38, $ 21,80 y
$ 13.40

SABANAS para baño, afelpadas, grandes, a
$ 160.-

PAÑUELOS blancos, gran surtido, a $ 12,40, $ 9,60, $ 8,80 y
$ 7.80

BOLSAS para ropa en coty listado a $ 48 y
$ 30.-

CAJA-BAUL con división, chapa y llave, a
$ 98.-

SERVILLETAS blancas, tamaños corrientes, a $ 14,20, $ 9,80 y
$ 7.-

SERVILLETEROS de género blanco, a
$ 6.-

ANILLOS para servilletas: en bakelita, a $ 3,80; en aluminio, a $ 7,60; en niquelados, a $ 20, y en madera, a
$ 3.80

CUCHARA y tenedor mesa, alpaca, cada una, $ 20, y cucharita para té, a
$ 10.80

CUCHILLO español para mesa, a $ 28, y para postre, a $ 23; cuchillo mango aluminio, de mesa, a
$ 19.80

VASOS de fino aluminio, a $ 14,20, $ 11,60 y
$ 10.80

JARRITOS fierro enlozado, a $ 18 y
$ 11.60

LAVATORIOS fierro enlozado, a $ 98 y
$ 70.-

JARROS fierro enlozado: de 4 litros, a $ 125; 3 litros, a $ 105, y 2 litros, a
$ 73.-

RECIPIENTE, tamaño grande, fierro enlozado, a
$ 200.-

BACINICAS fierro enlozado, a $ 105, $ 85, $ 64 y
$ 56.-

JUEGO lavatorio fierro enlozado, modelo especial, completo, a
$ 790.-

TRIPODE completo, con su juego lavatorio. El juego, a
$ 450.-

ESCOBILLAS para el pelo, a $ 19,60; para uñas, a $ 9,20; para ropa, $ 30, y para calzado, a
$ 12.-

LUSTRINES de madera, completos, a
$ 72.-

JABONES para tocador, a $ 6,60 y
$ 5.-

SILLA Escuela Normal Santa Teresa, a $ 120, y el velador, a
$ 158.-

PEINETAS importadas, a $ 9,60, $ 8, $ 7 y
$ 3.-

ESTUCHES compás, españoles, a
$ 168.-

COSTUREROS de madera barnizada, a
$ 34.-

PLATOS fierro enlozado, hondos, a $ 24,40, y extendidos, a
$ 22.-

CORTAPLUMAS importados, a $ 60, $ 45 y
$ 40.80

CANDADOS importados, a $ 30, $ 24 y
$ 8.40

TAZAS calderas de loza, a $ 15, $ 14 y
$ 12.-

PISOS bajada de cama, importados, en colores, a
$ 190.-

CALCETINES para niños, de 1/2 hilo, a $ 39,80, $ 37,40, $ 34,80 y
$ 31.60

DESPACHAMOS PEDIDOS CONTRA REEMBOLSO CASILLA 464 — TELEF. 81482

COSTOYA PUENTE 640-646

BLANCO 1161 VALPARAISO TELEFONO 4427

POBLACIONES ELECTORALES DE LA ELECCION DE 1945 Y DE LA JORNADA DE HOY

Damos un cuadro comparativo de la población electoral de 1945 y de 1949, por provincias o Agrupaciones Departamentales. Como puede verse la población electoral actual ha sufrido una disminución de 49 mil 551 en relación a la del año 1945:

PROVINCIAS	1945	1949
Tarapacá	16.150	13.470
Antofagasta	27.432	19.125
Atacama	12.193	9.644
Coquimbo	26.791	19.727
Aconcagua	16.314	13.964
Valparaíso	59.041	56.130
Santiago 1.er Distrito	86.679	85.057
Santiago 2.o Distrito	25.563	26.937
Santiago 3.er Distrito	33.536	40.904
Santiago 4.o Distrito	20.379	19.877
O'Higgins	26.689	23.722
Colchagua	15.875	13.478
Curicó	10.403	8.224
Talca	18.899	18.790
Maule	9.839	8.921
Linares	16.051	14.212
San Carlos a Ñuble	9.264	7.823
Chillán-Bulnes-Yungay	18.748	15.949
Concepción	40.711	36.330
Arauco	7.388	6.962
Bío Bío	16.075	14.639
Malleco	19.072	16.146
Cautín	36.054	35.089
Valdivia	24.146	23.458
Osorno	12.797	12.633
Llanquihue-Aysén	15.086	15.901
Chiloé	10.222	8.909
Magallanes	10.286	7.834
TOTAL	641.495	591.060

CANDIDATURA DIPUTADO POR EL PRIMER DISTRITO DE SANTIAGO DEL

Dr. ESTEBAN BEDOYA

JULIO MARTINEZ MONTT Y JACOBO KOGAN B.,

ruegan a todos sus amigos y correligionarios votar por el Dr. ESTEBAN BEDOYA, como Diputado por el Primer Distrito de Santiago. Márquele la preferencia en la Lista N.o 1. Liberal - Democrática, Cuarto Lugar. Cualquiera consulta atenderán personalmente en la Secretaría General del Dr. Bedoya, Morandé 542.

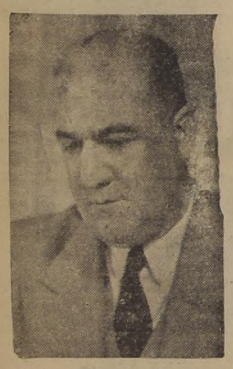

PEDREGAL

AL SENADO

ABANDERADO DEL PUEBLO DE SANTIAGO

PRIMER DISTRITO

COMUNA	SECRETARIA	UBICACION DE LAS MESAS
1.a	Monjitas 696	Municipalidad
2.a	San Pablo 2090	Bartolomé Vivar y San Pablo
3.a	Rosas 3285	Catedral 3159
4.a	Los Muermos 44	Escuela de Artes y Oficios, Avenida Ecuador 3659
5.a	Avenida Independencia 1521	Escuela Superior de Niñas N.o 20, Huasco esquina Nueva de Matte
6.a	Recoleta 389	Liceo Valentín Letelier
	Recoleta 975	
7.a	Santa Elena 1123	Escuela Federico Errázuriz, Avenida Vicuña Mackenna 1004
8.a	Gálvez 351	Universidad de Chile
	San Antonio 50	
9.a	Molina 20	Alameda esquina Avenida España
	San Alfonso 1085	
10.a	Aconcagua 1486	Escuela Militar
	Victoria 740	
	Independiente	Hipódromo Chile 1536

SECRETARIAS DE OTROS DISTRITOS:

PROVIDENCIA	Pérez Valenzuela 15
ÑUÑOA	Irarrázaval 3324
LA CISTERNA	Gran Avenida 8117 (Paradero 22)
SAN MIGUEL	Gran Avenida frente al Paradero 15
SAN BERNARDO	Bulnes esquina Covadonga
PUENTE ALTO	Santa Josefina 128
QUINTA NORMAL	José Joaquín Pérez 5197
CONCHALI	Independencia 2887

¡VOTOS LIBRES PARA UN HOMBRE LEAL!

SECRETARIA GENERAL: MONJITAS 696 — TEL. 32087

FRENTE NACIONAL DEMOCRATICO

Propaganda de Viña del Mar lleva a EE. UU. el "Rancagua"

Propaganda turística de Viña del Mar llevará a los Estados Unidos de Norte América y costa del Pacífico Sud Americano, el transporte de la Armada Nacional "Rancagua", que debe zarpar el próximo martes. Este envío se hace por gentileza del 2.o Comandante de esa unidad, Capitán de fragata, señor Quintilio Rivera.

Al Comandante Rivera se le proporcionó abundante cantidad de afiches, grabados, planos y fotos de Viña del Mar, y además algunos folletos de propaganda, para su distribución en los diferentes puertos de la escala del petrolero "Rancagua". Es grato verificar el interés demostrado por nuestros marinos por dar a conocer las bellezas de nuestro primer balneario en el extranjero y constatar la contribución que hacen al prestigio de nuestro turismo.

4 BARCOS INGLESES LLEGARAN EN MARZO

Cuatro barcos pertenecientes a los registros de la Compañía Inglesa de Vapores llegarán a nuestro puerto en el curso del presente mes, todos procedentes de Liverpool y puertos intermedios vía del Canal de Panamá, conduciendo pasajeros y abundante carga como igualmente valijas con correspondencia.

Todos estos barcos en su viaje de regreso a Inglaterra conducirán cobre y salitre, además de otros productos nacionales. Los barcos de nuestra referencia por orden de arribo son los siguientes: "Salaverry", "Loreto", "Losada" y "Talca". También llevarán pasajeros a diversos puertos de la costa del Pacífico Sud Americano y puertos europeos.

SESIONA INSTITUTO DE URBANISMO PORTEÑO

El directorio del Instituto de Urbanismo de Valparaíso, está citado para una importante reunión mañana, a las 18.30 horas con el objeto de conocer algunas materias pendientes, las que no alcanzaron a ser tratadas en su oportunidad, por el receso del verano, que tuvo la directiva de esta institución.

La reunión se efectuará en su sede social de la calle de Blanco al llegar a la Plaza Rafael Sotomayor.

TRENES EXTRAS ENTRE EL PUERTO Y MAPOCHO

La Empresa de los Ferrocarriles del Estado dispuso la carrera extraordinaria del tren N.o 5 A expreso auxiliar entre las estaciones de Viña del Mar a Mapocho, para la tarde de ayer, y que corrió, a las 17.45 horas desde la estación primeramente nombrada, como un medio de ayudar al extraordinario movimiento de pasajeros como consecuencia de las elecciones generales que se efectúan hoy.

Para hoy la Empresa anuncia la carrera extraordinaria del tren N.o 4 A, expreso de las 12 horas, que correrá entre las estaciones de Mapocho a Puerto. Se suspendió la carrera del tren expreso N.o 51 de las 19.15 horas de Mapocho a Puerto.

Hoy tendrá sesión Club "Mens Sano"

Ayer se efectuó en el Club Social y Cultural "Mens-Sano", de la Cisterna, una interesante charla en la cual disertó el señor Pedro Baeza sobre el tema: **"La evolución de la humanidad"**.

Para hoy, a las 10 horas, se cita a todos los socios a sesión ordinaria en la que se tratarán asuntos de importancia.

ACTA DE LA JUNTA ELECTORAL DEL 2.o DISTRITO DE SANTIAGO

En Santiago, a cuatro de marzo de 1949, a las 14 horas, se reunió la Junta Electoral con la concurrencia de todos sus miembros. Se aceptaron las excusas de los vocales señores: José Gonzalo Pérez Llona y Alfonso Silva Cáceres. Se acordó dejar sin efecto la designación de vocales hecha en la última reunión para la Sección 4.a, de Renca, Mesa que ya se había constituído con los señores Armando Maruri Langshaw, Juio Donoso Ibaoache, Diego Torres Puebla y Robinson de la Barra Valdebenito. En consecuencia, la referida Mesa funcionará el día de la elección con estos vocales. Se nombraron los vocaes que se indican a continuación para integrar las siguientes Mesas, las que se constituirán en los locales ya designados, mañana, a las 14 horas:

COMUNA DE QUINTA NORMAL

Local: Escuelas N.os 187 y 192.

Sección 15.a

Gustavo Neveu Gorget
Orlando Melo Carvajal
Héctor Rolando Lemus
Luis Ibarra Muñoz
Mario Castro del Canto

Sección 30.a

Ulimario 2.o del Villar Cámpora
José Vicente Fuentealba Pérez
Lucino Enrique Fariña Ortega
Ramiro Valenzuela
Oscar Céspedes Pino

Sección 35.a

Waldemar Jacobsen Meyer
Luis A. Alcérreca Aliaga
Manuel Cisternas Neira
Germán Ramírez Cuevas
Gustavo Méndez Ojeda

Se levantó la sesión a las 18 horas. Roberto Smart, Javier Echeverría Vial, A. Mahuziere, R. Bustos, S. Vivanco S., Conservador de Bienes Raíces.

LICEO DIEGO PORTALES

San Miguel

Cisterna San Bernardo

COOPERADOR A LA FUNCION EDUCACIONAL DEL ESTADO, POR DECRETO N.o 6,143

Humanidades sólo para niñas. — Preparatorias y Kindergarten Mixto.

EXAMENES RENDIDOS EN EL LICEO ANTE COMISIONES DEL MINISTERIO DE EDUCACION

CURSOS ESPECIALES

VESPERTINOS, NOCTURNOS Y TECNICOS

Capacitación ingreso Primer Año Humanidades — Humanidades — Electricidad — Mecánica Automóviles — Corte Confección.

EXTENSOS PATIOS Y CANCHAS DE DEPORTES DANZAS Y PIANO

DIEZ AÑOS AL SERVICIO EDUCACIONAL Y CULTURAL DE LA COMUNA, ACRECIENTAN SU PRESTIGIO.

INGLES OBLIGATORIO

MATRICULA ABIERTA. — CLASES 10 DE MARZO

Internado - Mediopupilaje y Externado

GRAN AVENIDA 5986

PARADERO 15 — FONO 51234

EL YATE "SAN JUAN" FONDEO EN QUINTERO

En la tarde del viernes fondeó sin novedad, y con sus propios medios en la bahía de Quintero, el yate "San Juan" que se encontraba al garete en su viaje desde Coquimbo a Papudo. Durante estos últimos días se produjo cierta ansiedad en los círculos marítimos por la suerte que podría haber corrido este yate tripulado por cuatro hombres, y que zarpó en la semana pasada del puerto de Coquimbo con destino a Papudo.

Conocimiento oficial se tuvo solamente en la tarde del viernes por un radio enviado por la fragata "Iquique" que en cumplimiento de disposiciones superiores va en viaje al norte en comisión de servicio. El radio indicaba haber encontrado al garete al citado yate a la altura de Lengua de Vaca, pero con sus tripulantes en buenas condiciones de vida. Lo ocurrido fué que en su viaje a Papudo se les descompuso el motor y su velamen fué sorprendido por fuertes vientos contrarios en mar gruesa, lo que los dejó al gerete por varios días. Sus tripulantes, inmediatamente racionaron los víveres, y se dedicaron al arreglo del motor y del velamen, lo que consiguieron después de una ardua labor, y en la tarde del viernes llegaron sin novedad a Quintero en donde fondearon.

SUBVENCION ANUAL PARA LAZARETO DE PASCUA SE ACORDO

La Junta Local de Beneficencia, en su última reunión, tomó el acuerdo a petición del presidente de la Junta e Intendente de la Provincia, señor Humberto Molina Luco, de consultar anualmente la cantidad de sesenta mil pesos para atender al alhojamiento, gastos y mantención del lazareto existente en la Isla de Pascua.

Esta proposición deberá ser autorizada por la Dirección General, pero se nos informó de que existe el mejor propósito de parte de ese organismo para darle curso a la solicitud de nuestra referencia, pues ella viene a remediar una urgente e impostergable situación.

Los espectáculos de hoy

COLON (2949).— Lo mejor de nuestra vida.
PACIFICO (6057).— Ché Chingolo.
VELARDE (4654).— Pelota de trapo.
VALPARAISO (5522).— El reloj asesino.
VICTORIA (3778).— El violín mágico.
OLIMPO VIÑA (81906). — Siempre te he querido.
METRO (2111).— Sagrado y profano.
RIALTO VIÑA (81738).— Los tres mosqueteros.
MUNICIPAL VIÑA (81380).— El Lechero.
RIVOLI (2268).— Continuado: Los amores de Carmen y Amor en la sombra.

LA LUCHA ELECTORAL ES COSA SERIA, PERO...

"UN QUIJOTE MODERNO"

ES PARA REIRSE CON GANAS...

HOY EN EL TEATRO PLAZA

TRIPULACION DEL "DOÑA ISIDORA" A EUROPA

Por la vía aérea se dirigió a Londres, la tripulación chilena que deberá conducir a nuestro país al nuevo barco carbonero "Doña Isidora" mandado construir para la Compañía Carbonífera e Industrial de Lota en los astilleros de Wets Hartlepool (Inglaterra).

La tripulación se compone de 35 hombres y la entrega del "Doña Isidora" se efectuará en el mes del presente mes para que en abril en viaje inaugural a estas costas. Es probable que este viaje conduzca una carga de carbón inglés para Buenos Aires, siguiendo después a Lota por la vía del Estrecho de Magallanes.

LICEO NOCTURNO

"PRESIDENTE BALMACEDA"

ARTURO PRAT 65

Este serio y prestigioso establecimiento coeducacional ya inició sus actividades.

La matrícula se atiende de 7 a 9 P. M. Los exámenes de Repetición tendrán lugar en A. Prat, a las 8 A. M., en las fechas siguientes: Marzo 7, Inglés y Francés; 8, Castellano, Educación Cívica, Filosofía e Historia; 9, Matemáticas, Ciencia, Física y Química.

BARCELONA GENOVA

Precios especiales en 3.a clase, vía Panamá

$ 12.160

$ 12.900

"ITALMAR"

VALPARAISO, Errázuriz 401

SANTIAGO, Huérfanos 1247

CONCEPCION, O'Higgins 103

EMPRESA DE LOS FERROCARRILES DEL ESTADO

DEPARTAMENTO DE TRACCION Y MAESTRANZAS

CONCURSO PARA ESPECIALISTAS EN MOTORES DIESEL

Se necesitan dos mecánicos especialistas en reparaciones de motores Diesel de tamaño medio.

Los interesados deberán presentarse al Departamento de Tracción y Maestranzas, Avenida Bernardo O'Higgins N.o 924, 3.er piso, Oficina 32, con antecedentes.

La remuneración se fijará una vez estudiados los antecedentes, y los postulantes deberán someterse a un período de prueba de seis meses.

EL JEFE DEL DEPARTAMENTO

RENE URIBE BATE

1928 OFRECE A USTED 1949

BATERIAS NORTEAMERICANAS E INGLESAS

WILLARD-LAHER-OXFORD-TROJAN-EAGLE-EDISWAN

DELCO - LITHANODE - AMERICAN STANDARD

IMPORTADAS Y GARANTIZADAS

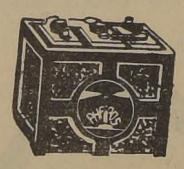

GRATIS

Carga durante ocho meses

REVISION COMPLETA DE LA INSTALACION. Agua destilada y limpieza de terminales, cada vez que lo solicite.

FACILIDADES DE PAGO

RECIBIMOS SU BATERIA USADA HASTA EN 400

ESTACION DE SERVICIO "WILLARD"

SAN IGNACIO 37 — TELEFONO 61225

PARA AQUELLOS ELECTORES QUE PENSABAN ABSTENERSE POR DESILUSION POLITICA, POR DESENGANOS ELECTORALES, POR INCUMPLIMIENTO DE PROGRAMAS O POR SIMPLE CANSANCIO,

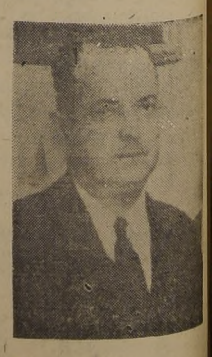

RUPERTO PUGA FISHER

JUSTIFICA UN NUEVO ENSAYO

Adhesión de Italia al Pacto del Atlántico es uno de los principales temas que discuten en Washington

Arrestados muchos agricultores que han sido desposeídos de sus tierras en Rumania

LONDRES, 5.— (U. P.) — Informes oficiales británicos procedentes de Bucarest dicen que muchos agricultores rumanos han sido detenidos, en relación con el decreto de expropiación de las tierras por el gobierno. Dicen los informes que algunos han sido puestos en libertad y otros continúan detenidos. El decreto fué publicado el miércoles.

Los informes británicos dicen que muchas de las familias de agricultores afectados por el decreto han sido arrancadas de la cama entre dos y tres de la mañana, y ese mismo día han tenido que abandonar sus fincas sólo con lo más indispensable. Los agricultores sólo recibieron autorización para llevarse tres frazadas y tres mudas de ropa, y que fueron cargados en carros y transportados al pueblo más cercano. Se agrega que se les prohibió dirigirse a zonas fronterizas, o a lugares donde tuvieran familia o amigos.

Acusa líder obrero francés Jouhaux, a Venezuela de perseguir a los sindicatos

GINEBRA, 5.— (U. P.)— El líder obrero francés León Jouhaux acusó al Gobierno venezolano de estar "persiguiendo" a los sindicatos, y solicitó de la organización internacional del trabajo que investigue esa situación.

Jouhaux, que es el Presidente de la mayor asociación de sindicatos no comunistas de Francia, dijo al Consejo Directivo de la Organización Internacional del Trabajo, que debe aclararse y exigir que "se respete el derecho esencial de la asociación". El delegado francés afirmó que la entidad que preside ha recibido una protesta "contra ciertas actuaciones del Gobierno de Venezuela", y que si ella es corroborada, "entonces puede decirse que no quedan sindicatos obreros en Venezuela".

La moción para que la OIT. investigue la situación, fué secundada por el delegado polaco Henry Altam, quien solicitó que la investigación se extienda a los países mencionados en el proyecto de resolución presentado por la Federación Mundial de Sindicatos al Consejo Económico y Social de las Naciones Unidas en sus actuales sesiones.

En ese proyecto de resolución se acusa a varios países latinoamericanos de violar el derecho de los sindicatos de los trabajadores.

El Consejo directivo de la OIT. decidió discutir la proposición de Jouhaux el lunes y aprobo una resolución en que se solicita a los gobiernos que ratifiquen la convención sobre la libertad de asociación aprobada en la conferencia de la OIT., celebrada el año pasado en San Francisco.

Senador colombiano no aceptó Embajada de su país en Chile

BOGOTA, 5.— (U. P.). — El senador conservador, señor Juan Uribe Cualla, declinó aceptar el cargo de Embajador en Santiago de Chile.

INMEDIATA DISCUSION DEL PACTO EXIGEN LOS COMUNISTAS ITALIANOS

Aprovechando la división entre los socialistas de Derecha. — Peligro de crisis de Gabinete

ROMA, 5.—(U. P.). — (Por Norman Montellier).—Los comunistas italianos exigieron que se discuta inmediatamente en el Parlamento la cuestión de Pacto del Atlántico, aprovechándose de que la división existente entre los socialistas del ala derecha les ha brindado la oportunidad que tanto ansiaban para abrir una brecha en las sólidas filas del Gobierno.

Los socialistas de derecha convocaron a un Congreso Extraordinario del Partido, el cual se celebrará en junio, para resolver la división que reina entre sus dirigentes acerca del Pacto del Atlántico.

Hay indicios de que la disputa puede culminar con una crisis ministerial si el partido decide abandonar el gobierno que preside el Primer Ministro Alcide De Gasperi, y que es partidario del bloque occidental.

La división ha venido a servir directamente a los intereses de los comunistas que están haciendo campaña en las provincias para provocar el resentimiento del pueblo contra el Pacto del Atlántico.

Los comunistas esperan lograr que se obligue al Gobierno a someter a un referendum este asunto, y si los socialistas se retiran, ello contribuirá a fomentar la acción comunista.

De Gasperi hace frente, pues, a una difícil situación por causa del pacto, y por primera vez en casi un año que ha ejercido un pleno dominio de la situación política, es decir, desde que derrotó a los comunistas en las elecciones generales de abril pasado, su Gobierno no corre el riesgo de una verdadera crisis.

Pietro Nenni, líder de los socialistas filocomunistas, anunció que presentará el lunes una moción basada en tres puntos para que se discuta inmediatamente en el Parlamento la cuestión de la adhesión de Italia a los pactos militares.

Nenni expresó que fundará su exigencia en los siguientes puntos:

1.—¿Considera el Gobierno que es admisible que se negocie sobre la participación en "alianzas militares" antes de informar al Parlamento sobre esos pactos?

2.—¿Considera admisible el Gobierno negociar para ser miembro del Pacto del Atlántico cuando aún está comprometido por una moción aprobada por el Parlamento el 4 de diciembre de 1948 a negociar sólo sobre la proyectada Unión Europea?

3.—¿No considera el Gobierno que "es peligroso para la seguridad de la nación, participar en alianzas militares que podrían colocar al territorio nacional en peligro de una invasión militar y provocar divisiones internas?

Cada una de esas preguntas apela al sentimiento nacionalista italiano. La alusión a las divisiones internas recuerda las recientes declaraciones del líder comunista Palmiro Togliatti, cuando dijo que ayudaría a los ejércitos soviéticos si éstos entraran al país durante una guerra con el agresor.

LOS FRANCESES JUZGAN A UN ATTACHE CULTURAL.— PARIS.— Otto Abetz, ex Embajador alemán en París, declara como testigo en contra del doctor Karl Epting, durante su proceso en la cárcel de Cherche Midi, en París, el 28 de febrero último. El ex Agregado Cultural alemán, en París, Epting, es acusado de haber enviado a Alemania por orden de Hitler un gran número de obras maestras de arte francesas. Detrás de Abetz está el abogado de Epting, René Fleuriot, con toga (Foto ACME.)

Austria se retirará de las negociaciones de paz si le exigen cesión de territorio

LONDRES, 5.— (U. P.)— El Ministro austríaco de Relaciones Exteriores, Karl Gruber, dijo que se retirará de las conversaciones sobre el tratado de paz con Austria, si las Grandes Potencias tratan de entregar alguna parte del territorio de su patria.

"No hemos venido a Londres" dijo "a buscar un tratado a cualquier precio. Queremos un tratado que contribuya realmente al desarrollo nacional del pueblo austríaco".

Esta advertencia fué hecha mientras los delegados de los Cancilleres de las Cuatro Grandes Potencias buscan alguna fórmula de transacción respecto a las demandas de Yugoeslavia contra Austria.

El representante yugoeslavio, Ales Bebler pide en nombre de su país una porción territorial, pago de reparaciones de guerra y autonomía para los eslovacos que viven en Austria.

Detenidas en Roma dieciseis personas por robo sacrílego

ROMA, 5.— (UP.)— La policía anunció la detención de 16 acusados de robar las ofrendas en el altar del Divino Niño, en la iglesia de Ara Coeli. Este es el cuarto y mayor de los robos sacrílegos cometidos en las iglesias de esta ciudad durante las últimas tres semanas.

Los ladrones se llevaron ofrendas de oro, perlas, piedras preciosas del altar del "Niño de Ara Coeli", imagen de Cristo Niño hecha de madera de olivo y decorada con piedras preciosas.

La imagen no fué tocada por los ladrones que entraron descalzos y rompieron el cristal que la resguardaba.

El sacrilegio contra la imagen venerada en la ciudad, desde los comienzos del siglo quince, produjo consternación entre los fieles. Hace tres semanas comenzaron los robos con el efectuado en la capilla del Sagrado Corazón, de donde se llevaron ricas vestiduras de brocado. Una semana después se robaron la corona de la Virgen, en la iglesia de Anduca della Valle, y dos días más tarde otra corona en la iglesia de San Camillo.

Bienvenida a D. Juan de Borbón, en Lisboa

LISBOA, 5.— (UP).—El Embajador español, Nicolás Franco, y varios aristócratas españoles dieron la bienvenida al pretendiente Don Juan, a su esposa y al vizconde Ricamora, a su llegada al aeródromo de Lisboa, procedente de Suiza.

A. de Gasperi procura evitar cisma socialista

ROMA, 5.—(UP).—El Primer Ministro, Alcide De Gasperi, luchaba entre bastidores esta noche por evitar un cisma entre los socialistas del ala derecha sobre la cuestión del Pacto del Atlántico y salvar a su Gobierno de una verdadera crisis.

Los comunistas agrupabanal mismo tiempo, todas sus fuerzas para iniciar una ofensiva en grande escala contra la participación de Italia en el Pacto. El ala derecha socialista se dividió hoy temprano sobre el asunto, y los comunistas procedieron rápidamente a aprovecharse de la amenaza al Gobierno de De Gasperi.

El comité central comunista anunció que celebrará, del 15 al 17 de marzo una reunión extraordinaria, y, es claro, su principal objetivo es cristalizar los planes para levantar al pueblo en contra de la participación de Italia en alianzas con el occidente.

El líder del ala derecha socialista y Viceprimer Ministro, Giuseppe Saragat ,logró, mientras tanto, retener el débil dominio sobre su partido. Anunció que el Consejo Directivo del mismo accedió someter la cuestión de si Italia debe suscribir el Pacto del Atlántico a la consideración de sus parlamentarios.

ALCIDE DE GASPERI

Misión económica del Perú viaja a Londres

NUEVA YORK, 5.— (U. P.). — El viernes en la noche llegó a esta ciudad, por vía aérea, la misión económica peruana que se dirige a Londres. La misión continuará viaje a Inglaterra, a bordo del "Queen Elizabeth".

El jefe de la misión, Juan Chávez Dartnell, hizo escala en Wáshington y viajará a ésta el domingo. Los miembros de la misión dijeron que Chávez visitó Washington para entrevistarse con los funcionarios de la Embajada.

Se apresuran las gestiones para que el Pacto pueda ser firmado a fines de mes

WASHINGTON, 5.— (UP).— (Por Edward Depury).— La cuestión de si Italia subscribirá el Pacto del Atlántico al mismo tiempo que otras naciones, se ha convertido ya en uno de los principales asuntos que se discuten en las negociaciones y decisiones sobre esto, así como sobre la política de Estados Unidos en relación con las antiguas colonias italianas se decidirá la próxima semana.

Fuentes bien informadas dijeron que hay razones para creer que existe la posibilidad que se inserte una cláusula en las minutas del Tratado del Atlántico que estipule, que los signatarios originales se decidirán cuando Italia podrá subscribir el Pacto. Dichas fuentes afirmaron que, mientras tanto, el Departamento de Estado está ansioso de evitar dar la impresión que sólo es posible que Italia subscriba el Pacto más tarde.

Se tiene entendido que el Embajador James Dun ha enviado mensajes desde Roma, insistiendo en que es necesario que se adopte una decisión favorable en cuanto a que Italia sea miembro de la alianza.

Las mencionadas fuentes dijeron que es posible que los negociadores del Pacto lleguen a una decisión al respecto en su reunión del lunes, la cual probablemente dependa de las conversaciones que Acheson sostendrá durante el fin de semana.

Los líderes de la política exterior, en el Congreso, se muestran todavía indiferentes ante la sugerencia de los círculos diplomáticos de que se permita a Italia subscribir el Pacto inmediatamente como aliada, en completa igualdad de condiciones.

Dichos líderes pusieron en evidencia, sin embargo, que sus diferencias con el Departamento de Estado sobre el particular no son suficientemente hondas como para retardar grandemente la concertación del tratado.

Esas mismas fuentes dieron que el comité que redacta el Pacto del Atlántico estaba trabajando hoy y probablemente trabaje mañana en la minuta final del mismo, para someterla a la consideración de los gobiernos representados en las negociaciones, y que deberá estar lista para la reunión del lunes. Añadieron que el Departamento de Estado parece estar ansioso, al igual que los demás países que participan en las negociaciones, que el Pacto se firme antes de fines de este mes, si es posible, pues de lo contrario habría que abandonar la idea original que el tratado sea firmado por los Ministros de Relaciones Exteriores de dichos países.

Las fuentes declararon que debido a la rapidez con que se está procediendo en las negociaciones, Dinamarca no participará en las mismas; pero que firmará el Pacto al mismo tiempo que los demás países. Agregaron que si el Ministro de Relaciones Exteriores Rasmussen no hubiese acedido venir a Washington la próxima semana, tal vez hubiese sido posible que el Embajador danés Kauffman hubiera participado en las negociaciones al mismo tiempo que el Embajador noruego Morgentierne; pero el Parlamento danés ansia recibir primero un informe de Rasmussen, lo cual es una de las razones por las cuales vendrá a ésta, y la otra es que Rasmussen desea saber qué ayuda en armamentos puede Dinamarca esperar.

Asamblea de Isla de Guam pidió a EE. UU. un Gobierno orgánico

ISLA DE GUAM, 5. — (U. P.).— La asamblea se reunió para protestar contra lo que sus miembros sostuvieron que era un intento de la Armada norteamericana para reducir la autoridad legislativa.

El representante Carlos Taitano, dijo que la asamblea debería mantenerse en receso hasta que el Congreso estadounidense dicte una ley que dé a la Isla un Gobierno orgánico y civil.

La reunión se verificó después que el Gobernador Marítimo, se negó a permitir que el empleado civil refrendase los decretos, con desprecio evidente para el Congreso.

¡CON GRATAS NUEVAS!

SEGUNDA LIQUIDACION "SISTEMATICA"

ANAFES a parafina tipo "Primus, terminación bronce pulido, garantizados,
$ 595.-

PLATOS mesa, blancos,
$ 7.80

POSTRE y entrada,
$ 4.80

JUEGOS de té, mayólica decorado, 4 piezas,
$ 98.-

JUEGOS lavatorio fantasía, 5 piezas
$ 475.-

TAZAS té, sin plato,
$ 5.-

TAZAS café, sin plato,
$ 3.-

JUEGOS mesa loza vitrificada, fantasía, 84 piezas, para 12 personas. Réclame,
$ 2.900.-

ALICATES acero,
$ 18.-

TIJERAS podas, U.S.A.,
$ 98.-

FRASCOS conserva tipo "Ball", un litro, herméticos, tapa vidrio con palanca, cada uno
$ 34.-

VIRUTILLA para pisos
$ 3.-

CERA Lusoyan 1/2 kilo
$ 17.80

CUCHARONES de aluminio y enlozados, cada uno
$ 13.-

TETERAS agua, 1 litro,
$ 49.-

CAFETERAS, con filtro
$ 98.-

SERRUCHOS carpintero,
$ 78.-

MARTILLOS, carpinteros,
$ 75.-

ESPONJAS para ollas,
$ 2.-

SAPOLIO y Vidrex, paquete,
$ 6.-

BATERIAS de aluminio, 4 ollas, tamaño 6 personas,
$ 148.-

JUEGOS cocina mayólica, crema, 15 piezas, juego,
$ 345.-

REPONIENDO ADEMAS
TODAS LAS OFERTAS AGOTADAS
ACUDA TEMPRANO. — APROVECHE LAS PRIMERAS HORAS

FERRETERIA "MODERNA"
SAN DIEGO 164

APRENDA INGLES
EN EL
INSTITUTO CHILENO NORTEAMERICANO
HUERFANOS 696 - TELEFONO 33751 - CASILLA 9286

CURSOS ESPECIALES
Inglés para Médicos y Enfermeras, Inglés Comercial, Literatura y Música norteamericana y muchos otros.

ADEMAS:

CLASES DE CASTELLANO
PARA PERSONAS DE HABLA INGLESA

Las clases se iniciarán el lunes 7 de marzo. La matrícula continúa abierta.

Para mayores informes dirigirse a la secretaría del Instituto o al teléfono 33751.

CURSOS DE MADUREZ O RECUPERACION

Para los que han dejado de estudiar o extranjeros que deseen revalidar sus estudios, pueden hacer dos o más años en uno. Diurnos, vespertinos y nocturnos.

CURSO DE PREPARATORIA CON 1.o DE HUMANIDADES Y SUPERIOR EN 1 AÑO para niños que estén atrasados en relación con su edad.

Matrícula abierta. — Las clases se inician el 14-III
ASOCIACION O'HIGGINS DE PROF. DEL ESTADO
MONJITAS 399 —:— PLAZA BELLO 1

LICEO MANUEL BULNES

Establecimiento dependiente de la "Organización Educacional Manuel Bulnes", con 16 años al servicio de la educación nacional. Reconocido y autorizado por el Supremo Gobierno. Exámenes válidos rendidos en el colegio.

UBICACION: La más central de la capital, Agustinas 1465, Barrio Cívico.

LOCOMOCION: Desde todos los barrios de Santiago, por Avenida Bernardo O'Higgins, Agustinas, Bandera, Morandé y Teatinos.

KINDERGARTEN Y PREPARATORIAS.— El inglés será el idioma oficial en Kindergarten y Preparatorias, desde el presente año. Dirigirán la labor docente profesores chilenos titulados en la Universidad de Chile y en Estados Unidos, en las Universidades de Northwester University, Illinois y Florida, respectivamente. Secundarán a estos maestros, profesores ingleses y norteamericanos. Métodos autorizados a base de películas sonoras y discos grabados en Inglaterra y Estados Unidos.

HUMANIDADES: Primero y segundo ciclos.

CURSOS DE RECUPERACION, destinados a enseñar varios cursos de preparatorias y de humanidades, según las condiciones intelectuales de los interesados y que se rinden en un solo examen. Internado, Externado y Mediopupilaje. Clases diurnas, vespertinas y nocturnas.

Profesorado: Titulado en la Universidad de Chile y en actual servicio en establecimientos dependientes del Ministerio de Educación, cuyos cargos se indican a continuación:

Jorge Figueroa Palacios, Instituto Nacional; Omar Carrillo Herrera, Instituto Nacional y Liceo Lastarria; Mario Dussuel Gálvez, Internado Barros Arana; Alfonso Bravo Baltierra, Internado Barros Arana y Liceo Lastarria; Gustavo Acituno Torrejón, Liceo Hanssen; Filomena Castillo Roldán, Liceo Sarmiento; Roberto González Mayo, Liceo Valentín Letelier; René Vásquez Tejo, Liceo J. V. Lastarria; Walter Uriarte Urrutia, Liceo J. V. Lastarria; Angel Fuenzalida Potts, Liceo Barros Borgoño; Arturo Jara Sanhueza, Liceo Barros Borgoño y San Miguel; Víctor Montecinos Girón, Liceo Amunátegui; Hernán Lineros Marambio, Liceo Renovado Juan Antonio Ríos y Escuela de Artes y Oficios; Graciela Gilberto Verdugo, Liceo Renovado Gabriela Mistral y San Miguel; Berta Maturana Carmona, Escuela Técnica Femenina; Elena Watt Torres, Liceo Renovado Darío Salas e Instituto Chileno-Norteamericano de Cultura; Jorge Muñoz Martlet, Liceo San Bernardo y Escuela de Artes y Oficios; Sergio Fuenzaida Benítez, Liceo Hanssen; Marta Boujean Alvarez, kindergarterina; Laura Grisuroll Cordero, normalista; Balbina Mora Guajardo, Escuela N.o 6; Olga Chau Attivissino, normalista.

COLEGIALES
EL MEJOR CALZADO DE CHILE
10 % DE REBAJA
DEPOSITO CALZADO "RUDLOFF"
HUERFANOS 1032 (VALDIVIA)

Condenados a prisión 13 supuestos cómplices del Cardenal Mindszenty

La pena mayor fué de ocho años, dictada contra el Secretario del Príncipe Esterhazy

BUDAPEST, 5.— (UP).— Trece supuestos cómplices del Cardenal Mindszenty, entre ellos, dos monjes jesuitas y otro sacerdote, fueron declarados culpables de operaciones ilícitas en el Mercado Negro y Cambio Extranjero y fueron sentenciados a penas de prisión que fluctúan de uno a ocho años.

La pena mayor fué dictada por el Tribunal Obrero de Budapest contra Gabor Horvat, secretario del Príncipe Paul Esterhazy, quien anteriormente fué condenado a 15 años de reclusión, por cooperar con "una supuesta organización contra el Estado, de Mindszenty con transacciones financieras en el Mercado Negro.

A pesar que durante el juicio Esterhazy intentó asumir toda la responsabilidad y exhonerar de culpa a su secretario, el Tribunal declaró culpable a Horvats y lo sentenció a ocho años de cárcel y a la suspensión de sus derechos cívicos por cinco años.

El Reverendo Inme Sadok, sacerdote contador del Cardenal, fué sentenciado a cuatro años de prisión, suspensión de sus derechos cívicos por cinco años y a una multa de 1,000 florines.

El Director de Economía de la orden jesuita, Padre Soje Vid y otro monje jesuita, Janos Varady, fueron condenados a tres años de reclusión y suspensión de sus derechos por cinco años.

Cinco acusados fueron condenados al pago de considerables sumas por concepto de multas, las que oscilaron de 25,000 a 50,000 florines (aproximadamente 22,000 y 44,000 dólares), además de cumplir períodos de prisión y suspensión de derechos cívicos.

Las sentencias son inapelables para los acusadores y los defendidos. Las decisiones del Tribunal Obrero son definitivas.

Este tribunal es un organismo especial creado para conocer de "los delitos económicos".

Al dictar sentencia, el presidente del tribunal dijo, que se rechazaban los pedidos de dos acusados respecto al retiro de sus acusaciones previas al juicio por haber sido hechas "bajo coacción".

Dijo que era ilógico suponer que hubieran sido intimidados acusados de una menor importancia ya que otros que estaban vinculados al juicio Mindszenty no habían deducido tales excepciones.

Expresó asimismo que durante el interrogatorio habían sido tratado con gran liberalidad.

Racionamiento de gas habrá en Bs. Aires

BUENOS AIRES, 5.— (UP). — Oficialmente se anunció que el racionamiento de gas se iniciará el 7 de marzo en Buenos Aires, sus contornos y La Plata. Aunque el gobierno anunció anteriormente que el racionamiento estaría limitado a esos distritos, ahora dice que también afectará a todas las grandes ciudades argentinas. El 21 de marzo se iniciará en Bahía Blanca, Córdoba, Rosario, Mendoza, Santa, San Juan, Santa Fe y Tucumán, y el 1.o de abril en Mar del Plata.

ULTIMA HORA.—

REVOLUCION EN PARAGUAY

REBELDES HAN OCUPADO VARIAS POBLACIONES

FORMOSA (Argentina), 5. (U. P).— Informaciones de Asunción dicen que ha estallado una nueva revolución en Paraguay, y que los rebeldes han ocupado varias poblaciones cerca de la capital paraguaya.

Las informaciones recibidas dicen que el movimiento revolucionario es encabezado por dirigentes del Partido Colorado (de Gobierno), que no están de acuerdo con la designación del Presidente Provisional Felipe Molas López, como candidato presidencial para las elecciones del 17 de abril próximo.

Según esas informaciones, los dirigentes rebeldes dijeron que la designación de Molas López como candidato no era legal.

Las informaciones agregan que Molas López, que recientemente ocupó la Presidencia después del golpe de Estado incruento que derrocó al Presidente Provicional, general Rolón, ha tomado "enérgicas medidas para dominar el movimiento, implantando una rigurosa censura.

Según un informante, se ha confirmado que Molas López disolvió el Parlamento.

Ofrecen colaborar con los rojos a cambio de su vida sacerdotes búlgaros detenidos

SOFIA, 5.— (U. P.)— (Por Edward Korry).— En sus declaraciones al tribunal que los juzga por los delitos de traición, espionaje y operaciones en el mercado negro, los quince sacerdotes protestantes a quienes confronta una posible muerte en la horca, imploraron clemencia y prometieron servir fielmente al gobierno comunista búlgaro.

Después de escuchárseles las llamadas "últimas palabras", de los sacerdotes, el tribunal anunció que las sentencias serán dictadas el martes en la tarde. Los abogados defensores de los pastores acusados de haber hecho espionaje por cuenta de Estados Unidos y Gran Bretaña y de conspirar contra el Gobierno, solicitaron lenidad al tribunal. La mayoría de ellos pidió clemencia, aduciendo que sus clientes habían confesado sus delitos y habían sido simplemente "instrumentos del capitalismo norteamericano".

Unos tras uno, los sacerdotes ocuparon la tribuna de los testigos para formular sus últimas declaraciones. Algunos lloraron como lo habían hecho en las audiencias iniciales. Otros se mostraron fríos o indiferentes. Con excepción de uno, todos se declararon culpables de los delitos imputados. Mientras los acusados hablaban de pie delante del tribunal de tres miembros, los fotógrafos cinematográficos oficiales tomaban películas de los pastores.

Yanko Ivanov, que es uno de los cuatro pastores para quienes el fiscal pidió ayer la pena de muerte, al declarar cómodamente sobre la barandilla de la tribuna de los testigos, dijo que "él está en este juicio en la frontera entre la vida y la muerte; he tratado de volver a hacer un inventario de mi vida. Ella sólo es dada una vez al hombre, de modo, que cada uno procura usar su vida para que al final no pueda decir que fué vacía". Expresó que lamentaba los errores cometidos y pidió al tribunal que le diera la oportunidad de comenzar una nueva vida.

Cada uno de los acusados habló dos o tres minutos, con excepción de Vassili Zyapkov, que es otro de los cuatro para quienes se solicitó la pena capital. Zyapkov, habló quince minutos con lágrimas en los ojos. "Si estuviese sólo en el mundo", dijo, "habría pedido el más severo castigo. Me dirijo a ustedes implorando clemencia, porque en mi vida hay dos cosas de valor: mi pueblo y mi familia".

Como los acusados restantes, Zyapkov dijo que la policía de seguridad búlgara le había abierto los ojos, y que estaba dispuesto a dedicar el resto de su vida a contribuir a la democracia del pueblo. Los pastores hablaron en el mismo orden en que presentaron sus alegatos originales, Nikola Naumov fué el primero y Alejandro Zahariev el último.

Los abogados defensores dijeron que sus clientes pertenecían a una organización mundial dirigida desde el extranjero. La declaración típica en ese sentido la hizo Arseni Georgiev, defensor de Chernov, al afirmar que el movimiento de misioneros protestantes internacional era un pulpo con los tentáculos del capitalismo extendidos en todos los países. Añadió que primero llegaban los misioneros, luego los comerciantes y finalmente los generales.

Restringen consumo de bencina en B. Aires

BUENOS AIRES, 5.— (UP).— El organismo "Yacimientos Petrolíferos Fiscales" ha comunicado que el domingo no se expenderá gasolina dentro de la zona comprendida por el nuevo régimen "de ordenamiento de combustibles" a ningún automotor, con excepción de los taxis colectivos y ómnibus del servicio público.

Gran concentración de la escuadra inglesa para hacer maniobras navales en Gibraltar

GIBRALTAR, 5.— (U. P.). — El mayor despliegue de fuerzas navales británicas efectuado desde la última guerra ha sido concentrado en el puerto de Gibraltar.

Las unidades de la flota metropolitana han hecho preparativos para efectuar ejercicios combinados con la flota del Mediterráneo a partir de mañana.

Estas maniobras han sido llamadas "operaciones" y terminarán el cuatro de marzo.

Parlamentarios demócratas de EE. UU. no apoyarán a Truman en reforma de debates

WASHINGTON, 5.— (UP).— La mayoría demócrata del Gobierno en el Congreso ha formado un frente casi único contra el plan de Truman para poner fin a los debates en el Senado mediante una simple mayoría de votos.

Los demócratas anunciaron su actitud en los momentos en que el Senado se hallaba en el sexto día consecutivo de debate sobre las medidas propuestas para acabar con la obstrucción parlamentaria. Eso parece haber disminuído la probabilidad de Truman de eliminar las tácticas obstruccionistas en este período de sesiones para hacer aprobar su programa de derechos ciudadanos.

La decisión de los demócratas fué tomada en una conferencia del partido para determinar la futura estrategia, en la que al parecer no encontró apoyo el plan de Truman por el cual un debate puede ser interrumpido por 25 votos cuando solamente hay presentes 49 senadores, que es el mínimo para tener quorum.

La decisión ha sido un revés para el Gobierno en su lucha por allanar el camino para el programa de derechos ciudadanos.

Como se sabe, los demócratas del sur están recurriendo a tácticas obstruccionistas en el Senado para que no se apruebe ese programa. Además, el plan de Truman parece destinado a algunos senadores republicanos que quieren eliminar las tácticas obstruccionistas, pero reteniendo la norma tradicional, que para limitar el debate se requiera la mayoría de dos tercios.

LICEO VICUÑA MACKENNA

(Una cuadra Plaza Baquedano)

Enseñanza de Inglés desde Kindergarten. Estudio de carácter y aptitudes del alumno.

Secciones de Niños y Niñas

Curso especial de Sexta Preparatoria y Primero de Humanidades en un año.

EXAMENES VALIDOS

Profesorado de Estado y Normalistas.

Ubicación: Un paso Parque Forestal y Plaza Italia

Micros Bellavista, Avenida Matta a la puerta.

Matrícula de 10 a 12 y de 16 a 18 horas

Torneo internacional de Ajedrez empieza el 11 en Mar del Plata

MAR DEL PLATA, 5.— (UP). —El viernes próximo comienza el XII torneo internacional de ajedrez bajo los auspicios de la Comisión Nacional de Beneficencia y Casinos.

Intervienen los jugadores internacionales Eric Likases, Arturo Pomar, Eduardo Lasker, Walter Cruz, Mariano Castillo, Roux Cabral y los argentinos Héctor Rossetto, Carlos Guimar, Pilnk Bolbochan, Maderna y Najdorf.

Prisioneros de guerra no devuelve Nicaragua

SAN JOSE DE COSTA RICA, 5 (UP).— El Presidente, José Figueres, declaró a los periodistas que el Gobierno de Costa Rica ha estado en contacto, durante varias semanas, con el de Nicaragua, para ordenar y gestionar la repatriación de los prisioneros nicaragüenses capturados durante la invasión de diciembre último, pero que hasta la fecha no ha recibido respuesta.

Agregó que el Gobierno de Costa Rica está ansioso de devolver a los cautivos, pero que Nicaragua tiene que suministrar ciertos recursos y no lo ha hecho.

La Prensa Unida se enteró por otras fuentes que el total de prisioneros asciende a 36, pero que dos murieron de meningitis.

No habrá modificaciones en la política rusa, creen en Moscú

En nada afectaría a la posición exterior de los Soviets, el cambio ministerial, y se dice que Molotov quedará siempre en el Politburó

MOSCU, 5.— (UP).— (Por Henry Shapiro).— Los observadores extranjeros dijeron que no creen que la reorganización del Gabinete ruso signifique que vaya a producirse un cambio en la política exterior soviética.

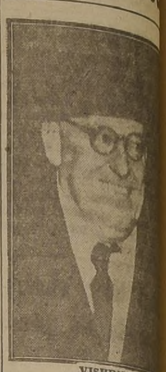
VISHINSKY

Hasta el momento no ha habido comentarios oficiales acerca del nombramiento de Vishinsky para reemplazar a Molotov como Ministro de Relaciones Exteriores, y de M. A. Menshov para substituir a Anastas Mikoyan como Ministro de Comercio Exterior.

Los periódicos en esta capital trataron de quitar importancia al cambio en el breve comunicado que publicaron, sin agregar comentarios.

En el anuncio oficial nada había que indicara que Molotov y Mikoyan no mantengan ya sus puestos en el Politburo, que traza la política exterior de Rusia.

Molotov y Mikoyan se encuentran entre los miembros más antiguos del Politburo. Los únicos dos miembros de ese organismo que se encuentran por sobre ellos en antigüedad son Stalin y Clementi Voroshilov.

Molotov ha sido Primer Ministro o Viceprimer Ministro ininterrumpidamente durante 20 años. Mikoyan ha sido Viceprimer Ministro desde 1946. Los observadores extranjeros en Moscú manifestaron que creen que la reorganización del gabinete puede ser un presagio de algún importante cambio en la política soviética. Esto significa no tener en cuenta que la estructura del Estado soviético y del Partido Comunista, con una autoridad centralizada, es tal, que la política soviética no es trazada por individuos aisladamente, sino en forma colectiva, por un grupo del Comité Central o Politburo, bajo la dirección suprema de Stalin.

En segundo lugar, Vishinsky y Menshov han sido las manos derechas y auxiliares capaces de sus respectivos jefes, Molotov y Mikoyan, y en modo alguno puede decirse que representen una línea política distinta en Rusia, la cual no depende de los caprichos de un solo individuo, por alta que sea la posición que ocupe.

Otros observadores extranjeros han señalado que Molotov y Mikoyan continúan en el Politburo, mientras que sus sucesores no son miembros de dicho organismo.

También opinan que el cambio de Molotov no puede compararse con el de Maxim Litvinov, en 1939. Litvinov nunca fué miembro del Politburo y nunca desempeñó una posición importante en el campo político interno. Molotov ocupó el cargo de Litvinov por causa de la situación internacional, en vísperas de una guerra y cuando se necesitaba en el Ministerio de Relaciones Exteriores un hombre con una autoridad política mucho mayor dentro de Rusia.

Hoy la situación es distinta. Vishinsky y Menshov son hombres de una importancia mucho menor que sus jefes para ocupar dos ministerios de responsabilidad y vinculados con las cuestiones internacionales.

La designación de los nuevos Ministros deberá ser ... previamente, en la ... próxima, por el Soviet ... y tampoco significa que ... renunciantes no dejarán ... ner relaciones con los ... internacionales.

Como miembros del Po... continuarán participando ... dirección de la política ... soviética. Además, cada Vi... mer Ministro tiene el de... fiscalizar uno o dos mini...

Una rígida censura a las películas de cine se impuso en el Perú

LIMA, 5.— (UP).—En el Perú, a partir de hoy, quedará prohibida la exhibición de las tres siguientes clases de películas:

1.—Anarco-comunistas o disociadoras que atenten contra los fundamentos de la nacionalidad.

2.— De crímenes en cuyos argumentos el fin moralizador no sancione a los culpables.

3.— Los temas de sensualidad morbosa que no conducen sino, a la exaltación grosera de las pasiones.

Esta clasificación está contenida en las normas dadas por el Ministro de Educación Pública, coronel Mendoza, al instalar la nueva Junta de Supervigilancia de Películas.

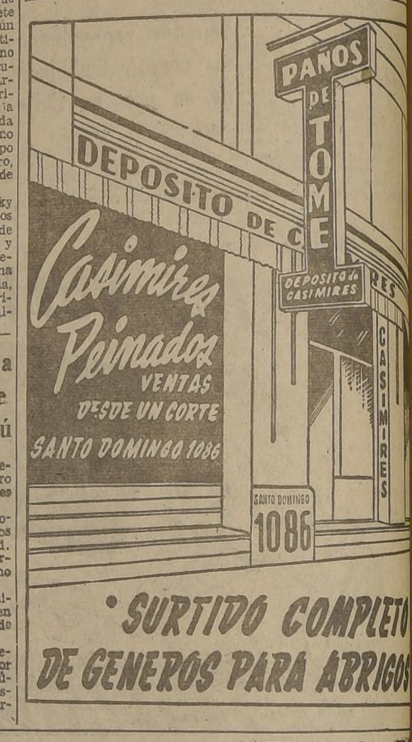

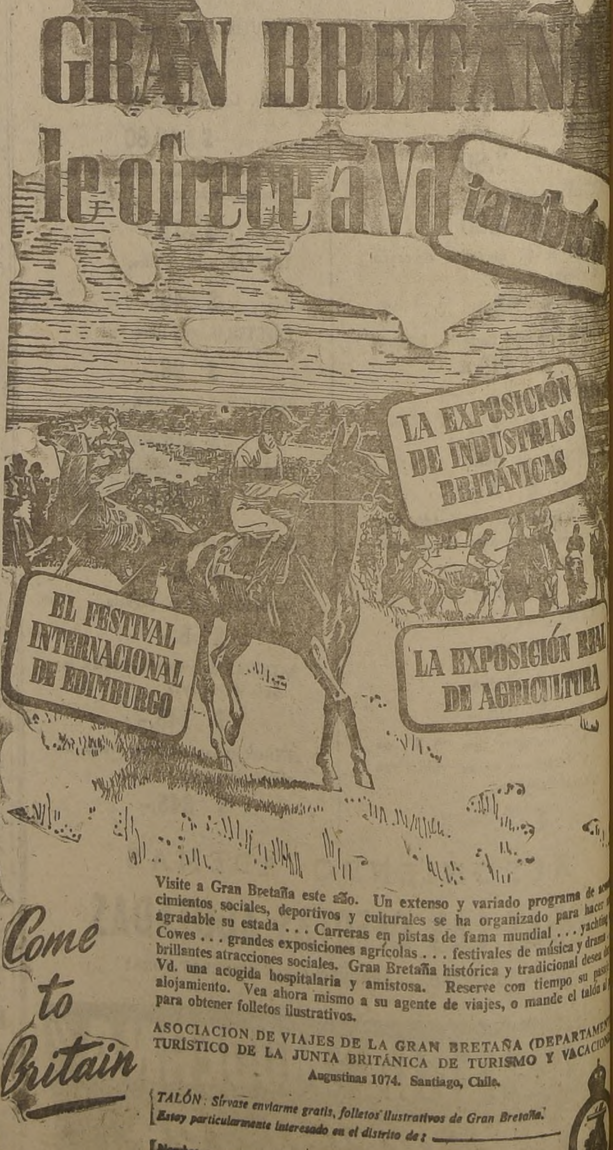

Cambio de tácticas rusas traerá advenimiento de Vishinsky

Prensa de Moscú no comenta rechazo del Pacto ruso - noruego

MOSCU, 5 (UP).— Los diarios de Moscú no hacen mención del rechazo por parte del Estado noruego de las proposiciones soviéticas para firmar un pacto de no agresión ruso-noruego.

Los diarios destacan los despachos de Londres y Washington con las declaraciones del Ministro de Relaciones Exteriores noruego, Halvard Lange, sobre la posición de su país con respecto al pacto del Atlántico.

No mencionan, sin embargo, la respuesta de Noruega a Rusia.

71 querellas contra diputados comunistas por ofensas al Papa

ROMA, 5.— (UP).— El Ministerio de Justicia ha recibido 71 querellas contra diputados italianos, en su mayoría, comunistas, por difamación u ofensa contra la dignidad del Papa.

Los casos empezaron desde la iniciación del actual período de sesiones en julio pasado.

Sólo 12 han sido tratadas por la Cámara de Diputados, que es la que debe quitar la inmunidad parlamentaria antes que el acusado sea sometido a juicio.

De los 71 casos, 48 son contra los comunistas, 12 contra socialistas comunizantes, nueve contra demócratas cristianos y dos contra monarquistas.

Paracaidista saltará de un avión apenas salga del hospital

PORT ELIZABETH (Sud Africa), 5 (UP).— Reg Kavanagh, hombre que hace proezas en automóvil, ya está sano, después de haber estado en el hospital doce meses, como resultado de un accidente. Su representante se dirigirá a Inglaterra para arreglar la tentativa de Kavanagh de saltar en paracaidas desde 40.000 pies de altura. Volará para esa prueba en un Lancaster Nene, de propulsión a chorro.

ANDREY GROMYKO

Lucha por el Poder es cambio ministerial en Rusia, dicen en Canadá

OTTAWA, 5.— (UP.)— Los funcionarios del Gobierno han reaccionado con cautela y no han manifestado entusiasmo ante el cambio experimentado por el Gabinete ruso.

Altos funcionarios del Ministerio de Relaciones Exteriores han expresado sus dudas que ocurra un cambio alguno en la guerra fría.

Otros funcionarios opinaron que la reorganización efectuada en Moscú representaba una nueva fase de la rivalidad interna por ocupar el poder dentro del propio Politburo.

Gromyko, 1.er Vice-Ministro de Relaciones

El coronel L. D. Bunting, oficial del cuerpo de transportes, destacado en Berlín, al lado de la tripulación del avión de transporte C-54, que ha sido uno de los primeros aviones de este tamaño que llegaron con suministros para la bloqueada ciudad de Berlín. Los miembros de la tripulación son, de izquierda a derecha: teniente Richard Bolton, capitán Robert Heald y teniente Nathan Giles. El avión llegó con un cargamento de ciento noventa sacos de harina.

Desempeñará las funciones de Vishinsky antes de su ascenso

LONDRES, 5.— (UP.)— (Por Roger Tatarian.)— La Radio Moscú anunció que Andrey Gromyko, ex embajador soviético en las Naciones Unidas y Washington, ha sido designado Primer Vice-ministro de Relaciones Exteriores de la Unión Soviética, ocupando el puesto que antes desempeñaba el nuevo Canciller Vishinsky.

Gromyko, de 41 años de edad, había permanecido relegado a segundo plano desde que fuera relevado de su puesto en la NU, la primavera pasada. Como delegado ruso en las Naciones Unidas, Gromyko representó a su país en la mayoría de las disputas en el Consejo de Seguridad y luego alcanzó casi tanta fama como el ex Ministro de Relaciones Exteriores, V. M. Molotov por su "no".

Mientras tanto, la Radio Moscú anunció que Vishinsky ha tomado parte en su primer acto oficial, revelando que el nuevo Canciller estaba presente cuando Stalin recibió a una delegación de la "República Popular Democrática de Kora", nombre que dan los rusos al Gobierno del norte de Corea. Gromyko también estuvo presente en ese acto.

Gromyko, aunque había pasado a segundo plano después de ser relevado de su cargo, no había caído realmente en desgracia. En noviembre pasado, Moscú anunció que se le había concedido la orden de la "Bandera Roja del Trabajo", por sus destacados servicios al estado soviético en el campo diplomático. Aparte de eso, se habían tenido muy pocas noticias de sus actividades desde que abandonó las oficinas de las Naciones Unidas, en Lake Success.

Gromyko, primero, prestó servicios en Washington como Encargado de Negocios y consejero de la Embajada soviética; en 1943 fué nombrado Embajador en Estados Unidos; en 1946 fué el principal representante soviético en el Consejo de Seguridad. Gromyko, entre otras cosas, se ha destacado por haber abandonado el salón de sesiones del Consejo de Seguridad en 1946, cuando se estaban desatiendo las acusaciones de que Rusia había intervenido en los asuntos internos de Irán.

¿SE PREPARA STALIN PARA ENTREGAR EL MANDO A MOLOTOV?, SE PREGUNTAN EN LONDRES

COMENTARIOS Y CONJETURAS

LONDRES, 5.— (UP.)— (Por Roger Tatarian).— Una segunda y más sobria consideración de los cambios en el Ministerio de Relaciones Exteriores soviético, ha convencido a la mayoría de los peritos diplomáticos en asuntos soviéticos que todo lo que se puede esperar de estos cambios, es una posible modificación de las tácticas soviéticas.

Sin embargo, se considera que las relaciones entre el este y oeste no podrán emporar, sea Vishinky o Molotov Ministro de Relaciones Exteriores de la Unión Soviética. El Politbouró soviético determina la política rusa. Molotov es miembro del Buró; Vishinky no lo es".

No ha habido ningún indicio que las potencias occidentales hayan flaqueado en su determinación de completar tales proyectos, como el Pacto del Atlántico Norte. Aparentemente las dos terceras partes de los paises escandinavos participarán en el citado pacto desde el principio.

RESERVA EN LONDRES

Desde el primer momento los funcionarios británicos tomaron con mucha reserva el anuncio soviético que Vishinsky reemplazaría a Molotov en el cargo de Ministro de Relaciones Exteriores. En contraste con 1939 cuando Molotov, bolchevique de la guardia vieja, reemplazó a Litvinov, amigo soviético del occidente, los funcionarios británicos no anticiparon ninguna inversión de la política, como ocurrió cuando se concertó el pacto nazi-soviético.

Este punto de vista fué confirmado por un "informe urgente" del Embaador británico en Moscú, Sir Maurice Peterson, en que se tiene entendido, describió el cambio como un ascenso, más bien que como un descenso para Molotov. Europa occidental abrigaba la esperanza que el cambio podría ser un presagio de la actitud rusa tendiente a reducir la tirantez producida por la guerra fría; pero aparentemente el informe de Peterson ha disipado esta esperanza, a la vez que indica la posibilidad de la intensificación de la política anti-occidental de Rusia.

GRAN APRENSION

El informe británico de Moscú coincide con la expresión de "gran aprensión" en los círculos allegados al Ministerio de Relaciones Exteriores francés. Fuentes francesas consideran aún más significativo y ominoso el reemplazo de A. Mikoyan en su cargo de Ministro de Comercio Exterior, considerado como uno de los elementos menos hostiles al occidente en los círculos íntimos del Kremlin, por uno de su Viceministros, M. A. Manshikov.

Se dijo que el informe de Peterson refleja la siguiente consideración: El relevo de Molotov del cargo de Ministro de Relaciones Exteriores le brindará más tiempo y oportunidad para desempeñar las funciones del segundo hombre más importante en la Unión Soviética. Hace tiempo que ya se ha considerado a Molotov sólo inferior al mismo Stalin en la jerarquía soviética, y aparentemente el informe de Peterson no da motivo para creer que la posición del probable sucesor de Stalin haya sufrido alteración.

CAMBIO DE TACTICAS

Fuentes allegadas al Gobierno británico, dijeron que lo más que se puede esperar es un cambio en las tácticas rusas y una mayor intensificación de la guerra fría, y que no existe razón alguna para esperar cambios en la política básica soviética. Una alta fuente francesa expresó ese mismo punto de vista con estas palabras:

"Vishinsky es un instrumento que puede ser extremadamente inflexible y agresivo. No es la personificación de la política básica como lo era Molotov; Vishinsky es el método".

MOLOTOV SIGUE EN EL POLITBURO

En sus conjeturas sobre los sorprendentes cambios anunciados anoche por la Radio Moscú, todos los círculos señalan que tanto Molotov como Mikoyan continúan siendo miembros del Politburo. Sus sucesores no pertenecen a ese organismo todopoderoso que, al fin de cuentas, determina toda la política soviética, tanto interna como externa.

Funcionarios británicos dijeron que la transferencia del Ministerio de Relaciones Exteriores de Molotov a Vishinsky, tiene el efecto de restar importancia a ese Ministerio dentro del concierto de los organismos soviéticos de Gobierno. También se señaló que ha sido un procedimiento normal en la complicada organización soviética de Gobierno de mantener algunos hombres clave dentro del Politburó, libres de obligaciones ministeriales.

Como un ejemplo de ello, se citó el caso de L. P. Beria, temido jefe de la policía secreta soviética, quien fué relevado en 1946 de su cargo de Ministro del Interior, pero continúa siendo Viceprimer Ministro, al igual que Molotov y Mikoyan, sin que su poder haya sufrido merma alguna. Otros miembros del Politburó que fueron relevados de sus cargos ministeriales desde la terminación de la guerra, pero que permanecen en ese círculo íntimo, son: A. A. Andreyev, ex Ministro de Agricultura, y el mariscal K. E. Voroshilov, ex Ministro de Defensa.

¿MOLOTOV SUCESOR DE STALIN?

Existe la posibilidad que Stalin se está preparando para delegar en Molotov el cargo de Primer Ministro, función que desempeñó desde 1939 hasta 1941. Durante la guerra, Stalin se hizo cargo de esa función y permanece aún en la misma.

Los funcionarios del Ministerio de Relaciones Exteriores británico consideran que se ha dado demasiada importancia al anuncio de los cambios y previnieron contra las tentativas de dar demasiada significación a los mismos.

Escuadra de EE. UU. fondeará mañana en la Isla Trinidad

PUERTO ESPAÑA (Trinidad), 5.— (UP).— Dieciocho unidades de la flota norteamericana, incluso el acorazado "Missouri" y el portaaviones "Franklin D. Roosevelt", llegarán a este puerto el 7 de marzo, en una visita de cinco días.

El Pdte. Truman parte hoy a Cayo Hueso

WASHINGTON, 5.— (U. P.). — El Presidente Truman, partirá mañana en avión hacia Cayo Hueso, base de submarinos, para pasar allí sus vacaciones.

Permanecerá en dicho punto durante dos semanas y regresará a Wáshington el día 19 del mes en curso.

Embajador soviético pidió libertad de espía arrestado en los Estados Unidos

WASHINGTON, 5.— (U. P.)— El Embajador soviético, Alexander Panyuskin, pidió al Gobierno de Estados Unidos que ponga en libertad al funcionario soviético que fué detenido en Nueva York por la acusación de espionaje.

La petición de libertad para Valentine Gubitchev fué hecha durante una conferencia que duró una hora entre Panyuskin y el Subsecretario de Estado, James Webb y el Ayudante del Secretario de Estado para los asuntos de la NU, Dean Rusk.

Ambos contestaron al Embajador que el Departamento de Estado estudia las circunstancias que rodearon a la detención de Gubitchev.

Al término de la conferencia, Panyuskin se negó a formular declaraciones a la prensa.

Las autoridades diplomáticas reiteraron que Gubitchev, como miembro del personal ruso de la NU no goza de inmunidad diplomática, la cual no abarca a toda actividad ilícita. Los funcionarios citaron el artículo 105 de la Carta de la NU, que dice que los representantes de los miembros de la NU y los funcionarios de la organización gozan de los privilegios e inmunidad "necesarios para el ejercicio independiente de sus funciones en relación con la organización misma".

La detención de Gubitchev y el consiguiente pedido ruso que se le ponga en libertad recuerda los cargos hechos anteriormente por Estados Unidos en el sentido que Las Naciones Unidas eran un foco de las actividades de espionaje.

NUEVA YORK, 5 (UP). (Por Leandro Salom).— Valentine Gutchev, empleado ruso de la NU, y Judith Coplon, empleada del Departamento de Justicia en Washington, fueron acusados ante la justicia de haber substraído informaciones oficiales del Gobierno estadounidense.

El Juez Federal, Bizo Rijid, fijó en 100.000 dólares la fianza de Gutchev, lo cual es una cantidad extraordinariamente elevada en los casos federales, y también fijó en 20.000 dólares la fianza de la señorita Coplon.

Ambos fueron detenidos en Nueva York, anoche, por agentes de la Oficina Federal de Investigaciones, los que trajeron a la señorita Coplon desde Washington hasta esta ciudad.

El Fiscal Auxiliar especial, Raymond Wheartby, fué quien solicitó esa elevada fianza, y al referirse a Gutchev, manifestó: "Este hombre no tiene lazos de ninguna especie en Estados Unidos, y no necesito subrayar la gravedad de estas acusaciones". Wheartby pidió una fianza de 50.000 dólares para la señorita Coplon, pero el abogado defensor dijo que por el revuelo que causarían estos cargos, se haría difícil para su cliente encontrar quien subscribiera la fianza y que la señorita Coplon pertenecía a una buena familia.

El juez rechazó ambas peticiones y redujo la fianza a 20.000 dólares.

En 6 horas voló un avión comercial, de N. York a San Fco.

WASHINGTON, 5.— (UP).— El avión comercial Panamerican "Rainbow" estableció un nuevo record comercial de vuelo transcontinental, al recorrer la distancia de 3.950 kilómetros entre San Francisco y Washington, en seis horas y 14 minutos. El record anterior había sido establecido el jueves pasado por un avión del mismo tiempo con 16 personas a bordo, y un tiempo de seis horas y 22 minutos. En el record de hoy el avión llevaba 40 personas.

Disturbios a bordo de un destructor de Armada canadiense

ESQUIMALT (COLUMBIA BRITANICA), 5.— (UP).— Funcionarios de la marina de guerra canadiense revelaron que se registraron "disturbios" a bordo del destructor "Athabaskan", y como resultado fué preciso adoptar medidas disciplinarias "contra cierto número de marineros".

Agregaron que las dificultades surgieron en aguas de Panamá mientras el destructor se dirigía a prácticas navales con las unidades británicas y norteamericanas. Recalcaron que se desconoce la naturaleza exacta de los "disturbios"; pero señalaron que está relacionada con los desperfectos del funcionamiento del buque que los marineros desconocían. Dijeron que el comandante del buque resolvió el problema y no se tomaron nuevas medidas.

EE. UU. recordaría a Rusia su promesa de devolver 28 fragatas y 3 rompehielos

WASHINGTON, 5.— (UP).— Es probable que Estados Unidos recuerde pronto a Rusia su promesa hecha hace tres meses de devolver las 28 fragatas y tres rompehielos que Estados Unidos le cedió por la duración de la guerra, conforme al programa de préstamos y arrendamientos.

Los funcionarios dicen que el Departamento de Estado está considerando la conveniencia de llamar de nuevo la atención a Rusia al respecto, ya que la nota del 11 de enero no ha sido contestada. El Embajador Alexander S. Panyushkin informó al Departamento el 0 de diciembre que Rusia estaba dispuesta a devolver los barcos. Anteriormente Estados Unidos había hecho repetidas demandas de que esas unidades fueran devueltas a la marina norteamericana.

Volverían al trabajo obreros católicos de Cementerio de N. York

NUEVA YORK, 5 (UP).— Los sepultureros católicos, en la huelga del cementerio del Calvario, accedieron a la petición del Cardenal Spellman, y pidieron al Sindicato de Trabajadres de Cementerios que rompa sus relaciones con la Central Sindical, a la que el prelado calificó de comunista.

La huelga de sepultureros, que lleva ya siete semanas, ha obligado a los seminaristas a ir a cavar tumbas para los muertos insepultos.

Confesó haber muerto a cinco personas el asesino que empleaba ácido sulfúrico

LONDRES, 5.— (UP).— John George Haigh, de 39 años de edad, acusado del asesinato de la rica viuda Oliva Durant-Deacon, confesó que había muerto por lo menos a cinco personas. La lista puede aumentar, a medida que sigan las interrogaciones.

El asesino, bebiendo una taza de té, relató con toda naturalidad sus asesinatos, llegando a aterrorizar a las estenógrafas de la policía con sus relatos. Haih ha querido dar a entender que es un vampiro, pero las autoridades creen que este es un subterfugio del acusado, para tratar de establecer una defensa de insano. Pero se ha dicho que otros aspectos de los crímenes de Haigh, inclusive la disolución de los cadáveres en ácidos, constituyen la serie más macabra de crímenes en los anales de la policía británica.

POR CAMBIO DE RESIDENCIA
VENDO DE OCASION
NEGOCIO ACREDITADO
Zapatería y Artículos para Deportes
Buenas ventas comprobadas, bajo arriendo. NO COBRO DERECHO LLAVE, y mercadería puede tomar la que desee.
$ 120.000.—
MODERNAS INSTALACIONES Y TELEFONO
Unicamente interesados, tratar en:
Avda. GENERAL VELASQUEZ N.o 407, ESQ. ARICA.

UNIFORMES DE LOS PADRES FRANCESES
GRAN REALIZACION DE TODA LA EXISTENCIA

Uniformes de pantalón corto
4 años .. .. $ 448.—
6 " .. .. 472.—
7 " .. .. 484.—
8 " .. .. 496.—
9 " .. .. 508.—
10 " .. .. 520.—
11 " .. .. 532.—
12 " .. .. 544.—
13 " .. .. 556.—

Uniformes de pantalón largo
Talla 34 .. .. .. $ 867.—
" 36 .. .. .. 879.—
" 38 .. .. .. 891.—
" 40 .. .. .. 903.—
" 42 .. .. .. 1.110.—
" 48 .. .. .. 1.145.—

Abrigos
10 años .. .. $ 570.—
11 " .. .. 582.—
12 " .. .. 594.—
13 " .. .. 606.—
15 " .. .. 860.—
16 " .. .. 875.—

Camisas de popelina
8 años .. .. $ 140.—
9 " .. .. 140.—
10 " .. .. 160.—
11 " .. .. 160.—
12 " .. .. 160.—
13 " .. .. 160.—
14 " .. .. 180.—
15 " .. .. 180.—
16 " .. .. 180.—
17 " .. .. 180.—
Talla 36 .. .. 180.—
" 38 .. .. 180.—
" 39 .. .. 180.—

Overoles
10 años .. .. $ 125.—
11 " .. .. 137.—
12 " .. .. 149.—
13 " .. .. 161.—
14 " .. .. 173.—

Corbatas
.. $ 25.— cada una.

CALCETINES PARA TODAS LAS EDADES
Se obsequia la corbata al comprador de un uniforme completo
1122 - AGUSTINAS - 1122

¡Libros nuevos!
DESDE $ 3 GRAN SURTIDO
"LIBRERIA ECONOMICA"
MORANDE 283 - FONO 62441
(ENTRE AGUSTINAS Y HUERFANOS)
ATIENDE ERNESTO TORO.

PARA USO INDUSTRIAL
De 1/4" hasta 2 1/2" diámetro
TUBOS ESPECIALES PARA INSTALACIONES ELECTRICAS EMBUTIDAS
SE ATIENDEN PEDIDOS DE PROVINCIAS
PEDIDOS Y CONSULTAS A:
Manufacturas de Cobre S. A.
MADECO
R URETA COX 930

Brasil y Uruguay empataron anoche a un gol

En un partido muy interesante y con el que terminó la primera rueda del Torneo de Divisiones Especiales

Asistieron 8.934 personas que pagaron $ 127.605.40

En los últimos años la rivalidad del fútbol brasileño con el uruguayo ha llegado a ser tan importante como aquellos verdaderos "duelos" que han venido sosteniendo argentinos y orientales. Es por eso que cada vez que se enfrentan los primeros, hay además del interés mismo de ganar, un deseo de ser superior y de demostrar una ventaja amplia. Para ello se recurre, entonces, al entusiasmo, al amor propio y hasta a la reciedumbre, para lograr una satisfacción que mucho codician las aficiones de esos dos países hermanos. Anoche, en el Estadio Nacional, con motivo del encuentro que jugaron las selecciones de Brasil y Uruguay, por el Torneo de las Divisiones Superiores, y en el que se registró un empate a un tanto hubo oportunidad de apreciar claramente que siempre —donde quiera que se enfrenten— es de esperar de ellos un buen match, como el que sostuvieron en esta oportunidad.

Decididos y rápidos desde el comienzo —como si la brega tuviese una corta duración— los blancos (brasileños) y los celestes (uruguayos), se lanzaron a conquistar de inmediato ventajas. Llevaban a la cancha sistemas de juego premeditados que se apreciaron claramente, pero primó en esta oportunidad el deseo de hacer, en el menor tiempo posible, el máximo de jugadas positivas. Por eso abundaron en las áreas las alternativas de interés y por eso, también, las líneas medias en ese constante ir y venir, hicieron recaer sobre sí una responsabilidad que cumplieron con notable eficacia. A ese tren rápido y con el entusiasmo que exhibían los jugadores, el público —escaso por el frío y por ser víspera de elecciones— respondió con aplausos repetidos y dados sin recelo. Fueron favoritos los uruguayos, tal vez porque la derrota ante Brasil estaba más próxima, pero se les estimuló a los dos por igual y eso animó también el espectáculo. Los primeros 45 minutos satisfacieron completamente, y el empate a un gol que se registró al término de ellos, resultó un corolario justo a tantos afanes.

La segunda etapa no varió fundamentalmente de la primera, y, por el contrario, hubo momentos de mayor emoción. Se siguió con agrado el juego, pero la intensidad de la lucha unida a la natural fogosidad de los players, hizo que se abusara del juego recio y a veces mal intencionado. No se dieron tregua los equipos y buscaron con tesón la oportunidad que nunca pudieron aprovechar, porque había allí defensas bien dispuestas, y sobre todo dos arqueros que, como Cabezón y La Paz, cuesta mucho vencer. Se aclamó en sucesivas oportunidades el gol, pero todo no pasó del susto o de la alegría. Esos dos equipos de brasileños y uruguayos no podían ni debían superarse. Existió entre ellos —por lo menos anoche— un equilibrio que justificó plenamente el score de 1 a 1 con que dió término la brega. ¿Que Uruguay perdió tres goles? ¿Que Vasconcellos y Bahía estuvieron faltos de puntería? Estos son argumentos que no cuadran aquí. Hubo dos equipos parejos, que jugaron con la misma intensidad del comienzo al final y que mostraron calidad pos igual. Entonces, lo único que se podía esperar era ese empate registrado, que quita un punto valioso al Brasil, el equipo que derrotó a Chile. Para el próximo miércoles se anuncia la revancha de Chile con Uruguay y, entonces, se podrá apreciar cuanto han mejorado los orientales, superados en su primera presentación por nuestros muchachos.

En el elenco brasileño sobresalieron Cabezón, un arquero extraordinario, al igual que su compañero Pinheiro, zaguero de estampa, y calidad notable. Oswaldo, Vasconcello y Joa Carlos, les siguieron en méritos. En el team uruguayo, La Paz, Varela. Parada Loreiro y Betancourt muy bien, aunque todos supieron responder con creces a las exigencias de la lucha.

El arbitraje del señor Alejandro Gálvez fué sobresaliente y confirmó ser en la actualidad, uno de los mejores jueces con que cuenta nuestro fútbol.

SE SUPERO.— El equipo uruguayo tuvo anoche un desempeño altamente halagador al empatar con el team brasileño a un gol. Los orientales venían de perder frente a Chile, pero en esta oportunidad rindieron mucho más y jugaron igual a igual con un adversario que no les dió descanso desde el comienzo al final. Los uruguayosdeberán jugar próximo miércoles frente a los chilenos, en el match inicial de la segunda rueda del Torneo de la Juventud.

EL PARTIDO

Al llamado del árbitro, señor Alejandro Gálvez, que se hizo asesorar por los guardalíneas señores Miguel Canales y Víctor Martínez, los equipos formaron como sigue:

BRASIL: Cabezón; Lafayette y Pinheiro; Emílsson, Waldir y Oswaldo; Gerardo, Vasconcello, Bahía, Joao Carlos y Teite.

URUGUAY: La Paz; Ivancis y Varela; Parada, Giorgeff y Sosa; Layes, Loreiro, Ayala, Bentaucourt y Olivera.

¡GOL BRASILEÑO!

Iban justamente 13 minutos cuando un pase en profundidad de Oswaldo fué aprovechado por VASCONCELLO, que burló muy bien a Georgeff, y en seguida, con un tiro alto, batió a la Paz. ¡Gol!

SE LESIONA AYALA

A tren rápido jugaron los rivales estos primeros minutos y también se apreciaron algunas intervenciones demasiado recias. Pinheiro se estrelló con Ayala, a los 16', y el centro delantero uruguayo debió abandonar la cancha. En su reemplazo entró Mumerio.

GRAN SALVADA

Poniendo una vez de manifiesto sus extraordinarias condiciones, Cabezón salvó un gol hecho a los 28 minutos. El tiro de Layes, muy bien colocado, parecía un gol seguro, pero ahí estaba la figura del guardametas carioca que, incluso, supo salir airoso de la atropellada de Loreiro.

A las 36' Betancourt, bien situado, salió pero no alcanzó una pelota por pase de Parada. Fué una oportunidad perdida.

EMPATE URUGUAYO

A los 33' Pinheiro cometió un visible foul penal en contra de Betancourt. El réferee Gálvez, que tuvo un buen desempeño, cobró de inmediato la falta. El remate lo sirvió OLIVERA con fuerte shot alto, que Cabezón alcanzó a tocar con la mano, pero que no pudo detener. ¡Gol!

A los 39' salió Lafayette y entró Giardelli.

OTRA VEZ CABEZON

Mumerto tomó muy bien una pelota y "disparó" con violencia. La mayoría del público creyó en el gol, pero Cabezón se "colgó", prácticamente, de la pelota. La ovación estalló premiando así la labor del guardametas, gran figura del campo.

El primer tiempo terminó con el score empatado a 1 tanto.

SEGUNDO TIEMPO

Al entrar los equipos se registró el cambio en el team brasileño de Bahía por Gerónimo.

A los 13' un pase en profundidad no fué aprovechado ni por Betancourt ni por Mumerto, que se molestaron. Instantes después, insistió Olivera, sin resultados.

EN EL TRAVESAÑO

En los precisosmomentos en que Ayala reemplazaba a Loreiro, es decir, a los 19 minutos, Olivera ejecutó un violento remate que dió en el travesaño.

La Paz, momentos después, salvó apenas un tiro de Vasconcello enviando la pelota al corner. El servicio no trajo consecuencias.

A los 24' Tobar sustituyó a Oswaldo, y casi al mismo tiempo Teite golpeó a Georgeff, pero el incidente no pasó más allá.

OPORTUNIDAD PERDIDA

A los 30', Vasconcello tuvo una magnífica ocasión para situar en ventajas a su cuadro cuando echó afuera un remate ejecutado desde excelente posición.

Vuelven al ataque los uruguayos, y Laureiro cedió a Mumerto, cuyo tiro arrastrado dió la impresión de que iría a las redes, pero Cabezón se encargó de que no fuera así.

DOS CAMBIOS

Se jugó fuerte en los minutos finales. A los 35' Jensen reemplaza a Joao Carlos y Céspedes a Ivancis. Cuando el árbitro dió por finalizado el match las pizarras del Estadio indicaban el score final: Brasil, 1—Uruguay, 1.

Fué justo el empate a tres tantos en el match entre Colo Colo y Unión Española

El empate a tres goles que se registró anoche en el encuentro entre los teams profesionales de Colo Colo y Unión Española, que jugaron como preliminar del match Brasil-Uruguay, premió plenamente la calidad exhibida por los rivales, como también, el entusiasmo que demostraron en toda la brega.

Lo mejor del encuentro fué la visible reacción de los albos en el período complementario, la que estuvo a punto de otorgarle una victoria. Sin embargo el tesón y la serenidad de los players del team de la colonia extranjera, constituyeron una barrera infranqueable en las pretensiones de los albos. Como decíamos, el partido agradó principalmente en la segunda etapa y es que aquí hubo una lucha más tenaz y más pareja, a pesar de los numerosos cambios que los cuadros introdujeron en sus líneas. Aunque el lance no tenía importancia —sólo era amistoso— vale la pena consignar que ambos conjuntos, están en buen estado de entrenamiento y deben constituirse en la competencia oficial del presente año en los mismos eficientes elencos de temporadas pasadas.

Los pormenores del partido fueron los siguientes:

COLO COLO (3); UNION ESPAÑOLA (3).

CANCHA: Estadio Nacional.

PUBLICO: 8.000 personas.

ARBITRO: señor Vicente Leiva.

COLO COLO (albos): Escutti; Farías y Pino; Machuca, Miranda y Muñoz; Aranda, Muñoz, Cubillos, Peñaloza y Cantero.

UNION ESPAÑOLA (rojos): Fernández; Calvo y Fuenzalida; Campaña, Valjalo y Araya; Armingol, Cremaschi, Cabrera, los Rojas, Gómez y Lozano.

GOLES.— En el primer tiempo :a los 2' CREMASCHI, desde fuera del área, batió a Escutti con tiro a media altura de mucha violencia; a los 13' CUBILLOS, sorprendió a Fernández adelantado con un shot alto y esquinado; a las 35' Rojas cedió a Cremaschi en profundidad y éste a su vez a ARMINGOL, cuyo tiro fué el segundo gol de los rojos. En el segundo tiempo: a los 5' MUÑOZ, el delantero, aprovechó un tole tole y batió con un puntazo a Fernández. A los 15' ARANDA sitúa en ventaja parcial a su team al ejecutar un tiro arrastrado que pasó fuera del alcance del guardametas de la Unión; a los 34' Armingol dió a Sótelo y éste a su vez a GOMEZ, que despidió un remate fuerte y conquistó así el empate. A los 39' tres tiros sucesivos de Colo Colo dieron en los palos. CAMBIOS. En el team de la Unión Española, Ulloa reemplazó a Fernández, Sótelo a Cremaschi, y Espinoza a Valjalo. En Colo Colo, Escutti fué sustituído por Jara y Pino por José Campos.

HOY SE CORRE EL GRAN PREMIO DE SAN RAFAEL

La prueba automovilística por caminos, Gran Premio de San Rafael, se correrá hoy en la ciudad del mismo nombre, República Argentina.

Esta es una de las competencias importantes del programa anual de carreras del vecino país y contará con la participación de los más calificados cracks del volante. Se anunciaron como favoritos a Pablo Gullé, Marimón y Bojanich.

En esta prueba el automovilismo chileno se hallará representado por Tito Fernández, que pilotearán su veloz Ford-coupé, que está en muy buenas condiciones.

El día antes de partir, Fernández nos declaró:

—"Voy sin decirle nada a nadié, pero sí dispuesto a dar una sorpresa. Mi coche ha quedado bastante bueno y corredor. Si logro una buena figuración les aviso".

Infantiles del Tricolor y Alpatacal se miden por el certamen "Pablo Ossandón"

En la mañana de hoy, en el Estadio Popular Santiago Morning, continuará desarrollándose el Campeonato "Pablo Ossandon Guzmán", con el siguiente programa.

CANCHA N.o 1

9 horas, Ecuador con Los Tulines, infantiles; árbitro del Solari.

9.45 horas, Jaime Larraín con Solari, infantiles; árbitro del Tulines.

10.30 horas, Tricolor con Jaime Larraín, juveniles; árbitro del Paraguay.

11.30 horas, Jaime Larraín con Tricolor Conferencia, división especial; árbitro del Club Los Tulines; Director de turno, Estrella de Quinta.

CANCHA N.o 2

9 horas, Tricolor con Alpatacal, infantiles; árbitro del Solari.

9.45 horas, Paraguay con Olímpico Cervantes, infantiles, árbitro del Solari.

10.30 horas, Población Velásquez con Paraguay, juveniles; árbitro del Población Delicias.

11.30 horas, Defensor Thompson con Los Tulines, división especial; árbitro y Director de turno del Jaime Larraín.

CANCHA N.o 3

9 horas, David Hamede con Estrella de Quinta, infantiles; árbitro del Olímpico Cervantes.

9.45 horas, Defensor Thompson con Bartolomé Ortiz, infantiles; árbitro del Estrella de Quinta.

10.30 horas, Sergio Gálvez con Perú, juveniles; árbitro del Estrella de Quinta.

11.30 horas, Ecuador con Solari, juveniles; árbitro del Hamede.

CANCHA N.o 4

10 horas, Población Delicias con Estrella de Quinta, juveniles; árbitro del Población Velásquez.

CANCHA N.o 5

10 horas, Ramis Clar con La Patria, cuadros superiores.

CANCHA N.o 6

9 horas, Estrella de Quinta con Los Tulines, terceros infantiles.

9.45 horas, Solari con Ecuador, terceros infantiles.

10.30 horas, Jaime Larraín con Luis Coso, terceros infantiles.

11.30 horas, Venus con Los Tulines, segundos infantiles.

HOY SEGUIRA ESTE TORNEO DE FUTBOL

SE FUNDO UNA NUEVA ENTIDAD DEPORTIVA: POBLACION MACUL

Recientemente ha quedado fundada una nueva institución deportiva que llevará el nombre de "POBLACION MACUL", formada por jóvenes deportistas que habitan en esta misma población y que se ocupan en la Compañía Chilena de Electricidad.

Esta nueva institución se inició con 80 socios, número que seguramente aumentará dado el entusiasmo que se advierte entre el numeroso conglomerado que habita la Población del barrio Macul. Los dirigentes esperan inaugurar sus actividades oficiales, el 15 de abril próximo, a la vez que adoptaron el acuerdo de nombrar diario oficial a LA NACION.

El primer Directorio de esta institución quedó integrado por las siguientes personas: Presidente, señor Oscar Medina; secretario, señor Luis Romero. Bustos; tesorero, señor Luis Hormazábal, y directores: señores Fernando González Barraza, Tulio Molina, Carlos Alonso Mardones y Matías Wilkinson Verdugo. El directorio honorario, quedó compuesto por las siguientes personas: Presidente, señor Roberto Parot Rodríguez; vicepresidente, señor Alfonso Irarrázaval N. y directores: señores Gustavo Quinteros, Juan Copán, Pablo Délano y Jorge O'Brien.

ENCUENTROS AMISTOSOS DE FUTBOL: CLUB PEDRO MONTT CON BALMACEDA

Una nómina de los que se realizarán hoy

En razón de las elecciones que se efectúan hoy, serán escasas las actividades del fútbol amateur. Damos a continuación la nómina de los encuentros concertados:

DEPORTIVO LOS BOHEMIOS.— Actuará frente al Huechuraba, con tres equipos, en la localidad del mismo nombre. El primer team del club metropolitano formará con Núñez, Garrido, Quintana, Pérez, Toro, Díaz, Morales, Alarcón, Torrent, López y González. La delegación de Los Bohemios partirá a las 14 horas, desde calle Franklin N.o 660.

DEPORTIVO PEDRO MONTT.— Con su primer equipo, se enfrentará con el Balmaceda, en el festival del Club Luis A. Peña, que se efectuará hoy a las 14.30 horas, en la cancha Mademsa.

SOL DE MATTA.— Jugará con el Nacional Olímpico, a las 14.30 horas, con tres teams, en la cancha Norteamérica.

SILVIO ROZZI.— Se presentará frente al Juventud Chilena, a las 14 horas, en la cancha de Avenida Tobalaba, con tres conjuntos. El primer elenco del Silvio Rozzi, alineará así: Martínez; Soto y Cisternas; Troncoso, Norambuena y Díaz; González, Narváez, Flores, Tapia y Rivas.

CLUB CENTENARIO.— Se medirá con el Viena F. C., a las 14 horas, en la cancha de Avenida Independencia N.o 2900, con tres equipos. El primer conjunto del Centenario formará así: Leiva; Pérez y Zelaya.

LUMINOR.—Jugará con el Tricolor, con tres teams, a las 14 horas, en la cancha de calle Mapocho 5346. Primer elenco del Luminor: Quinteros; Plaza y Necuflir; Caviedes, Garrido y Castro; C, Zamora, Calderón, Arte, M. Zamora y Castro.

HURACAN JUVENTUD. — Enfrentará con sus tres equipos al Real Olímpico, en la cancha del Estadio Catalán, ubicado al final de las micros Tobalaba. La reunión se iniciará a las 14 horas. El primer cuadro del Huracán Juventud formará así: Muñoz; Fermín y Araya; V. Moya, Pino y Olivos; Pérez, Bravo, Sánchez, Moya y Muñoz.

El Santiago activa preparación de su rama de básquetbol

Nuevas jugadoras

La rama de básquetbol del Club Santiago ha iniciado sus entrenamientos en el gimnasio de la Dirección General de Investigaciones, de 19.30 a 21.15 horas. Los cuadros masculinos lo harán los martes y jueves y los femeninos los miércoles y viernes.

Por otra parte, el Santiago ha conseguido el pase de Adela Cabrera y Leonor Acuña, eficientes jugadoras que pertenecían al cuadro del Instituto de Educación Física de la Universidad de Chile. En trámites está el pase de Lucy González, jugadora internacional que era de los registros de Colo Colo.

Entrenamientos del team del Badminton

Empiezan el miércoles

Julio Olivares, jugador argentino que actuó en Cuba, ha sido contratado por el Club Badminton para la próxima temporada. Es, al igual que el transandino Horacio de la Torre, un elemento de quien se tienen magníficos antecedentes y que llegará el miércoles próximo a nuestro país.

—El lunes próximo, a las 19.15 horas, se realizará en Mapocho 4014, a las 19.15 horas, una reunión de los jugadores del equipo profesional y las reservas.

—Los entrenamientos del team profesional se iniciarán el próximo miércoles, a las 15 horas, en la cancha N.o 2 del Estadio Nacional.

—Hoy, a las 8.45 horas, en cancha San Vicente, jugarán los tres teams infantiles y el juvenil frente a los cuadros del Mapa-nes.

EL SEÑOR VERGARA ES EL PRESIDENTE DEL CLUB PORTALES

La nueva mesa directiva del Deportivo Portales, está integrada por los señores Mario Donoso, presidente; Antonio Vergara, vicepresidente; Juan Arellano, secretario; Hernán Rodríguez, prosecretario; Juan Gaete, tesorero y Manuel Rodríguez, protesorero.

NO LO PIENSE MAS

Para artículos de colegial MALETERIA AMERICANA

Maletería AMERICANA

AHUMADA 369 — TELEFONO 87028

REMITIMOS CONTRA REEMBOLSO

MECANICA DENTAL

Cursos para principiantes y de perfeccionamiento a cargo de un facultativo especializado en los más modernos procedimientos técnicos.

También Cursos de Comercio para señoritas y nocturnos para empleados de ambos sexos. Dactilografía al tacto en 15 días, Contabilidad, Taquigrafía, Aritmética y Redacción.

Ofrecemos excelentes cursos rápidos de Corte-Confección, Lencería, Peinados, Permanentes, Maquillaje, etc. Solicite prospectos.

INSTITUTO MODERNO PROFESIONAL

MAC-IVER 549 — (Por Monjitas)

NO LO PIENSE MAS...

COMPRE AHORA MISMO UNA COCINA A

Casa Kleiman

PORQUE NO HAY OTRA IGUAL, BUENA, ECONOMICA Y DURABLE

Estas cocinas son fabricadas por técnicos especialistas, con muchos años de experiencia en el ramo.

Constan de 3 planchas, 2 de fierro y una de asbesto. Horno enlozado lavable. Estanque para agua caliente.

Amplios créditos

¡Y no olvide! Un crédito en "Casa Kleiman" es un convenio entre amigos.

COCINAS A CARBON y LEÑA

FABRICADAS EN TRAIGUEN Y VALDIVIA

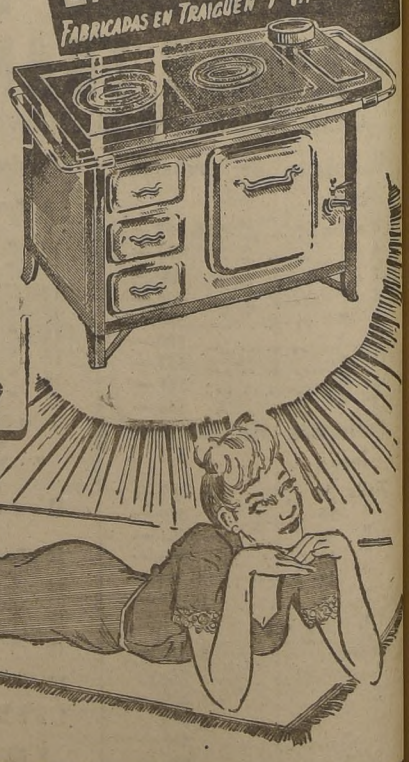

¡NO! COMPRE LATA PINTADA COMPRE A KLEIMAN UNA COCINA TOTALMENTE AISLADA!..

CASA KLEIMAN

AGENTE EXCLUSIVO Y UNICO DISTRIBUIDOR

ARTURO PRAT 270 STGO. • YUNGAY 2825 VALPARAISO

Gran revancha: Ricardo Calicchio con Carlos Rendich

La Empresa De la Fuente-Simonet anuncia para el viernes próximo en el ring del Teatro Caupolicán, otro festival pugilístico profesional de tanta importancia como el que se realizó antenoche, y que tuvo como combate principal el que protagonizaron el crack trasandino, José M. Gatica y Oscar Francino.

En esta oportunidad, destaca el espectáculo la presentación que hará el eficiente e invicto campeón argentino de la categoría mediano, Ricardo Calicchio, y el fuerte y valiente campeón chileno Carlos Rendich, que buscará el desquite del contraste que experimentó ante aquél, en su reciente jira realizada en los rings de Buenos Aires.

No obstante la victoria conseguida por Calicchio al promediar el 10.o round, se hace poco claro establecer una neta superioridad del argentino, que actuó entonces en un ambiente que mucho lo favorecía. Rendich sabe agrandarse ante los campeones y ahí están sus presentaciones brillantes frente a Frontado y su categórico triunfo sobre Raúl Rodrigues, el guapo mediano transandino, a quien noqueó en el 11.o round.

Por lo demás, se sabe que el chileno se ha cuidado mucho para esta revancha, en la que le interesa triunfar para satisfacción de sus admiradores.

Hoy habrá peleas en las categorías mosca, gallo, pluma y liviano

En Montevideo sigue triunfando Ignacio Galleguillos

ATILIO FRANCOIS, SIEMPRE CAMPEON, VA PRIMERO EN INTERESANTE PRUEBA

La Federación de Box de Bruselas acordó suspender a Marcel Cerdan

MONTEVIDEO, 5. — (Agence France Presse).— La Asamblea de la Asociación Uruguaya de Football trató especialmente el régimen económico que rige la bolsa de jugadores, lo que es uno de los puntos neurálgicos para resolver la grave crisis del Football Uruguayo.

Se informó que los dirigentes se pusieron de acuerdo para dichas reformas, lo cual será sometido a una decisión definitiva de los clubes, que deben reunirse antes del martes próximo.

TENIS

MONTEVIDEO, 5. — (Agence France Presse).— Se ha iniciado la disputa de un interesante Campeonato Internacional de Tenis en el Balneario Atlántico con la participación de muchos de los elementos que disputaron recientemente el 15.o Campeonato Internacional de Carrasco y en el cual los tenistas chilenos lograron sonados éxitos, especialmente Ignacio Galleguillos que resultó vencedor en singles, dobles y mixtos.

En los partidos jugados por el Campeonato del Balneario Atlántida, los resultados han sido los siguientes: Vodicka, checoeslovaco ganó a Mario Chelli paraguayo, por 6|4 y 6|3; Noe Lajara, peruano venció al brasileño Vieira por 6|4 y 6|1; los argentinos Elena Lehman y Soriano, vencieron a la señorita Tremaine, y Jorge Morales, peruanos, por 9|7 y 6|2; las señoritas Christian argentina y Yolanda Forno vencieron a Valeria Donoso, chilena, y L. Tremaine, peruana, por 6|3 y 6|4; Ricardo San Martín, chileno, ganó a Molina Berro, argentino por 6|3, 4|6 y 7|5; Jorge Morales, peruano a Schiller, suizo, por 6|4 y 6|1; Ignacio Galleguillos a Ricardo San Martín, por 7|5 y 6|3; Stapf, uruguayo y Gouton, brasileño vencieron a los peruanos Lajara y Morales, por 2|6, 6|2, 6|2; Vodicka y Lussich, ganaron a Vieira y Schiller, por 6|4 y 7|5; Valeria Donoso e Ignacio Galleguillos ganaron a señorita Cristiani y Molina, argentinos, por 6|3 y 12|10.

EL CAIRO, 5.— (Agence France Presse).— En la segunda etapa de la disputa de la Copa de las Naciones, importante certamen tenístico que se está realizando en El Cairo, el norteamericano Budge Patty venció al italiano Del Bello por 6|3 y 6|2, y el norteamericano Frank Parker al italiano Cucelli, por 7|5 y 6|3.

En los dobles el italiano Cucelli y el español Massip, vencieron a los norteamericanos Parker y Patty por 7|5, 3|6, 8|6.

CICLISMO

NUEVA YORK, 5. — (Agence France Presse).— Moretti y Guigetti encabezan la clasificación en la disputa de los Seis Días Ciclistas, con 362 puntos, seguidos por Kobiet-Digelmann de Suiza, con 291 y luego vienen Ecyr-Grillo, de Estados Unidos e Italia, con 233, Yates-Smith, de Estados Unidos, con 248 y Surbatis-Debacco, de Francia y Estados Unidos con 156 puntos.

MONTEVIDEO, 5.— (Agence France Presse). — El ciclista uruguayo Atilio Francois ganó la quinta etapa del Gran Premio Internacional corrida entre Paysandú y Trinidad, sobre 190 kilómetros. Segundo resultó Jorge, tercero Irigoyen, cuarto Pérez y Sobrera. El tiempo de Francois fué de 5 h. 47'12".

En la clasificación general de la prueba está primero Francois con 24 h. 20'36"; segundo Vera, argentino con 24 h. 58'54"; tercero Miguel García con 25 h. 08'43".

BOX

BUENOS AIRES, 5.— (Agence France Presse).— El 19 de marzo se medirán en el Estadio Luna Park el campeón argentino sudamericano de peso liviano, Raúl Radrigues, y Ricardo Calichio, en un match a 12 rounds.

HONOLULU, 5.— (Agence France Presse).— Manuel Ortiz venció por puntos en 15 rounds, a Dado Marino, conservando su título de campeón del mundo.

BRUSELAS, 5.— (Agence France Presse).— En una asamblea celebrada por el Comité Central de la Federación Belga de Box, se adoptó la decisión de suspender al campeón mundial de peso mediano, Marcel Cerdan, hasta que respete el contrato firmado con Lucien Roupp, por un tercer encuentro con Delannoit.

LA CATOLICA INICIA PREPARACION DE SUS EQUIPOS INFANTILES

La sección cadetes de la rama de fútbol de la Universidad Católica iniciará sus entrenamientos el próximo miércoles a las 14.15 horas, en el Estadio San Ignacio.

En estos entrenamientos, que también tendrán el carácter de selecciones, podrán tomar parte todos los jugadores que lo deseen, siempre que su edad fluctúe entre los 12 y 15 años. También deberán concurrir los jugadores que han actuado por la institución en otras temporadas.

Empezarán a llegar mañana los ciclistas que actuarán en el 23.er torneo nacional

Que se iniciará el próximo viernes

Comenzarán a llegar mañana los ciclistas que intervendrán en el 23.o Campeonato Nacional que se iniciará el próximo viernes en el velódromo del Estadio Nacional. Las 19 delegaciones se hospederán en este mismo Estadio, con lo que se solucionará un problema que afectaba la organización y el costo del espectáculo.

Las delegaciones inscritas hasta el presente son las siguientes:

VALPARAISO.— Presidente y delegado, señores Alberto Caldera Vásquez y Juan Egaña; director tecnico, Andrés Flores, y corredores, señores Oscar Carrasco, Manuel Maldonado, Eduardo Guerrero, Enrique Pérez, Manuel Amador, Juan Moya, Daniel Carrera, Manuel Madariaga, Humberto Richelmi, Manuel Ormazábal, Rolando Vera y Floreal Pérez.

VIÑA DEL MAR.— Presidente y delegados, señores Eduardo Rivera, Luis Flores Castillo y José González; entrenador, Manuel Riquelme y corredores, señores Carlos Maturana, Humberto Cabrera, Gastón y Guillermo Zamora, Alfonso Rojas, Jorge Belda, Luis Bahamondes, Jorge Arevalo, Erasmo Marín, Jaime Caynard, Florentino Muñoz, Raúl Carvajal, Daniel Valdebenito, Claudio Véliz, Emilio Marcos Soriano, Juan López, Tomás Cantillano, Jaime Marambio y Aquiles Castro.

LOS ANDES.— Presidente, señor Aníbal Tapia, y corredores camineros, señores Julio Palacios, Raúl Díaz y Jorge Cancino.

SAN FELIPE.— Presidente, señor Jorge Mancilla, y corredores camineros, señores Marcos González, Julio Carvajal, Eugenio Carvallo, Domingo Olibi y Luis Leiva.

SAN ANTONIO.— Presidente y delegado, señor Rogelio Salcedo; entrenador, Carlos Francezetti y corredores, señores Rogelio Salcedo Muñoz, Enrique Andau, Alfonso Pinto, Italo Piccardo, Pedro Opitz, Arturo González, Wenceslao Pino, Alfonso Astorga, Sergio Salcedo M., Alfonso Córdova, Manuel Mersina, Tomás Francezetti y Hugo Puelma. Esta delegación llegará el miércoles al mediodía.

LINARES.— Presidente y delegado, señor Arturo Condé y corredores, señores Alejandro Saboreaud, Héctor Stuven, Luis Parada, Jorge Cuevas y Manuel Bravo.

CONCEPCION.— Presidente y delegado, señor Amador Abarza y corredores, señores Héctor Mellado, Leopoldo Ambiado, Juan Repetto, Juan Riquelme, Enrique Fierro, Mario Ambiado y Guillermo Ambiado.

TEMUCO.— Presidente y delegado, señores Abelardo Sandoval, y corredores, señores Sebastián Díaz, Freddy Annoni, Heraldo Millas, Oscar Briones, Tomás Briones, José Flores, Jorge Bustos y Orlando Briones.

EL PROGRAMA

El orden del programa será el siguiente:

JUEVES 10. — 21.30 horas: Inauguración del 18.o Congreso Nacional de Ciclismo, en el Salón de Honor del Consejo Nacional de Deportes, Compañía 1488.

22.30 horas: Sesión ordinaria de trabajos (ratificación de inscripciones; poderes especiales; sorteos de pruebas; comisiones de ponencias; mesa del Congreso; jurado oficial y varios).

VIERNES 11. — 9.30 horas: Visita a la Fábrica de Bicicletas CIC.

11 horas: Saludo al director general de Deportes, calle Matías Cousiño 150, 5.o piso.

12 horas: Audiencia especial de S. E. el Presidente de la República (Palacio de la Moneda).

18 horas: Iniciación del 23.o Campeonato Nacional de Ciclismo, en el Estadio Nacional.

Series de velocidad (hasta los cuartos finales).

Campeonato de Novicios (3.000 metros), 1 corredor por Asociación.

4.000 metros persecución, individual, un corredor por Asociación. (Pruebas condicional, a lo que resuelva el Congreso).

21.30 horas: Sesión ordinaria del Congreso (inscripción de autos, motos y neutrales, para carrera por caminos).

SABADO 12.— 10 horas: 1.000 metros contra reloj, por el Campeonato de Chile. Dos corredores por Asociación.

14 horas: Campeonato de Infantiles (500 y 1.000 metros).

14.30 horas: Desfile de las delegaciones asistentes.

16 horas: 4.000 metros, persecución, por equipos, 4 corredores.

18 horas: Australiano, por el Campeonato de Chile, dos corredores por Asociación.

22 horas: Sesión de Congreso (en caso necesario).

DOMINGO 13.— 9.30 horas: Campeonato de 4.a categoría, 1 corredor por Asociación (8.000 metros.

8 horas: Partida de la carrera Santiago-San Antonio-Santiago.

14 horas: Campeonato de Juveniles (2.000 metros), un corredor por Asociación.

14.30 horas: Cuartos y semifinales de velocidad.

15 horas: Campeonato de Damas, 1 por Asociación, 1.500 metros.

15.15 horas: Finales de velocidad.

16 horas: Llegada de la carrera por caminos.

17 horas: Campeonato de los 50.000 metros, individuales. Dos corredores por Asociación.

20 horas: Clausura del Congreso y Campeonato.

21 horas: Comida en honor de las delegaciones en el Casino del Estadio Nacional.

EL CLUB PRESIDENTE BALMACEDA ORGANIZA UN TORNEO DE FUTBOL

El Club Deportivo Presidente Balmaceda ha organizado un campeonato de fútbol para instituciones de barrios a efectuarse el domingo 13 del presente mes en las canchas 1 y 2 del Dep. Yankovich, Av. Infante 219.

Las inscripciones se reciben en Av. Fermín Vivaceta 1186 y Casa El Estadio, Andrés Bello 819. En este último local se exhiben los premios y pueden verse las bases del torneo.

El sorteo se hará el día jueves 10 del presente.

GREEN CROSS JUEGA CON EL IBERIA POR EL CAMPEONATO DE "LOS SEIS"

Esta tarde, en la cancha de Vicuña Mackenna 3160, proseguirá el campeonato de fútbol de "Los Seis", que organiza el Club Atlético Lanús.

El programa es el siguiente:

16.45 horas: San Pedro de Bogotá con Turín Inter.

17.15 horas: Green Cross con Iberia.

Previamente, a las 14.30 horas, se jugará un preliminar entre Asturias y Thunder.

PUNTAJE

Hasta el momento, la posición de los equipos es la siguiente:

1.o— Atlético Lanús, con 6 puntos en 4 partidos.
2.o— San Pedro de Bogotá, con 4 puntos en 4 partidos.
3.os- Green Cross y Turín Inter, con 3 puntos en 3 partidos.
5.os- Unión Carmen e Iberia, con 2 puntos en 3 partidos.

A las 17 horas se efectuará en el Estadio Chile una nueva etapa del Campeonato de Box de los Barrios

Esta tarde, a las cinco, se efectuará en el Estadio Chile la segunda matinée pugilística, a base de un programa correspondiente a la novena fecha del segundo campeonato de Los Barrios, torneo que la Asociación de Box de Santiago, ha venido desarrollando con un éxito cada día más extraordinario.

La idea de la Asociación de Box de hacer estas reuniones diurnas fué aceptada ampliamente, ya que el domingo pasado se registró la mayor asistencia de público en las reuniones de este torneo, y esta segunda será, sin duda, aprovechada por aquellos niños que por su corta edad no pueden concurrir a las veladas nocturnas, así como por los aficionados que viven en comunas o pueblos vecinos a esta capital.

EL PROGRAMA

El programa de esta tarde en el Estadio Chile, es el siguiente:

CATEGORIA MOSCA.— Hernán Pezoa, 10 de Julio, con Manuel Pérez, Club Hípico.

Orlando Valdés, V. Mackenna, con René Vicahara, P. Yarur.

Eduardo Larré, San Pablo, con Jorge Cruzat, Avenida Matta.

Juan Bascuñán, Estación Central, con Atilio Tapia, Matadero.

Oscar Navarro, Club Hípico, con Luis Weeber, 10 de Julio.

Rolando Fuentes, San Pablo, con Rubén Sepúlveda, Pila.

CATEGORIA GALLO.— Daniel Flores, Matadero, con Enrique Palma, San Pablo.

Enrique Ugalde, V. Mackenna, con Alfredo Cavieres, Pila.

Sergio Dotte, Yungay, con Daniel Arancibia, Universitario.

Julio Lecaros, 10 de Julio, con Jaime Sáez, Estación Central.

Luis Corneliu, 10 de Julio, con Eduardo González, V. Mackenna.

Juan Fierro, Yungay, con Roberto Cornejo, 10 de Julio.

Luis Cáceres, Matadero, con Luis Cáceres, Hipódromo Chile.

CATEGORIA PLUMA.— José Díaz, Club Hípico, con Mario Arteaga, Hipódromo Chile.

Heraclio Peñaloza, Barrancas, con Miguel Martínez, Vega Central.

Víctor Sandoval, Yungay, con Luciano Hernández, P. Yarur.

Luis Silva, Club Hípico, con Humberto Fuentealba, Hipódromo Chile.

Rodolfo Pampliones, Matadero, con Pedro Oliveros, Estación Central.

Armando Tillería, Exposición, con Antonio Vargas, Estación Central.

Antonio Ourilén, Exposición, con Luis Alvarez, P. Yarur.

Julio Moreno, V. Mackenna, con Juan Conejera, Pila.

Edmundo Paredes, 10 de Julio con Mario Valenzuela, Mapocho.

Edmundo Bubdón, Barrancas, con Juan Silva, Quinta Normal.

Gilberto Garcés, Avenida Matta, con Enrique Ulices, Matadero.

Domingo Martínez, P. Yarur con Paul Lunsquestral, Exposición.

CATEGORIA LIVIANO.— Rodolfo Verdugo, Matadero, con Alejandro Orellana, Los Guindos.

Humberto Mesa, Independencia, con Mario Campos, Club Hípico.

Antonio Aravena, Yarur, con Carlos Rivero, Providencia.

Julio Catalán, Matadero, con Juan Bermejo, Quinta Normal.

Orlando Contreras, San Pablo, con Miguel Flores, Talagante.

Daniel Silva, 10 de Julio, con Luis Miranda, V. Mackenna.

Orlando González, P. Yarur, con Luis Peña, Exposición.

Rubén Aracena, Mapocho, con Rafael Fuenzalida, Exposición.

Apolinario Reyes, Providencia, con Manuel Pérez, San Pablo.

Alberto Navarro, Exposición, con José Pérez, Mapocho.

Roberto Rubilar, Avenida Matta, con Raúl Sepúlveda, Estación Central.

EL UNION ARAUCO CELEBRA 29 AÑOS

El Unión Arauco celebrará hoy 29 años de existencia y con tal motivo ha preparado el siguiente programa: 10 horas: Junta general de socios; 11 horas: partida de la delegación a Pudahuel; 12.30 horas: almuerzo; 15.30 horas: baile; 17.30 horas: onces; 18.30 horas: regreso a la capital.

SORPRESIVAMENTE EL CRISTAL YUNGAY VENCIO A CABRERA GANA EN EL TORNEO PROVINCIAL DE BASQUETBOL FEMENINO

En la tercera fecha del Campeonato Provincial de básquetbol femenino, que organiza Colo Colo, el cuadro del Cabrera Gana fué derrotado por Cristal Yungay, por la cuenta de 22 a 18, después de un reñido lance, que logró entusiasmar a la numerosa concurrencia.

En el semifondo del programa, Laboratorio Silber, que se hace representar por el cuadro superior del Santiago Morning, venció al San Ramón de Renca, por la cuenta de 25 a 10.

Estrella de Quinta y Copec, protagonizaron un lucido encuentro, que terminó con el triunfo del Copec, 18 a 17.

PROGRAMA DEL MARTES

Para el próximo martes en la cancha del Famae, se anuncia el siguiente programa:

20 horas, Julia de la Cuesta con Chile Brasil.

21 horas, Lo Franco con un cuadro que será designado hoy.

22 horas, Alborada con Leticia Godoy.

MAÑANA SE EFECTUARA EL SORTEO DE LA 2.a RUEDA

Mañana, a las 20 horas en la secretaría de Colo Colo, ubicada en Catedral 1361, se reunirá el Consejo de Delegados del Campeonato Provincial de básquetbol femenino, para proceder a fijar el calendario de la segunda rueda de este torneo.

En las canchas del Santiago habrá una reunión de fútbol

Esta tarde

Esta tarde en las canchas del Estadio Popular Santiago Morning, se llevará a efecto una reunión de fútbol, que organiza el Club Deportivo Población Velásquez, la que contará con la participación de destacadas instituciones populares, sobresaliendo el encuentro principal que estará a cargo de los cuadros superiores del Población Carrera, finalista del Campeonato de Los Barrios, con Laboratorio Chile, Campeón de la Liga Intercomercial.

El programa completo es el siguiente:

CANCHA N.o 1

14.30 horas: Población Velásquez con Santiago Juniors, segundos equipos.

15.30 horas: Javiera Carrera con V. de la Victoria, primeros equipos.

16.30 horas: Población Velásquez con Santiago Juniors, primeros equipos.

18.30 horas: Población Carrera con Laboratorio Chile, cuadros superiores.

CANCHA N.o 2

Solegí con Población Zelada, tres equipos, empezando los terceros cuadros, a las 14.30 horas.

CANCHA N.o 3

Gabriela Mistral con San Miguel de Castro, empezando los terceros cuadros, a las 14.30 horas.

CANCHA N.o 4

Bella Lola con Población Nogales, empezando los terceros cuadros, a las 14.15 horas.

Magallanes enfrenta a Badminton con sus elencos infantiles

Hoy en la mañana

Hoy en la cancha San Vicente, Av. Panteón N.o 1000, se llevarán a efecto los encuentros amistosos entre los cuadros infantiles del Magallanes y Badminton.

El horario de los partidos es el siguiente:

9 horas: tercera infantil; 9.30 horas: segunda infantil; 10.30 horas: primera infantil, y 11.15 horas: elencos juveniles.

TORNEO DE SELECCION EFECTUA HOY EL ROYAL EN LA QUINTA NORMAL

Para hoy a las 9 horas, en la pista de la Quinta Normal, se anuncia un torneo atlético organizado por el Círculo Royal con el objeto de seleccionar a los elementos que representarán a la institución en un campeonato que sostendrá próximamente con el Club Michimalongo, de Los Andes.

El programa es el siguiente:

DAMAS: 100 metros planos; lanzamiento de la bala y posta de 4 por 100 metros.

HOMBRES: 100, 800, 3.000 y 8.000 metros planos; lanzamiento de la bala, dardo y martillo; salto largo y con garrocha; posta de 4 por 100 y de 4 por 1.000.

UNIFORMES

PARA LICEOS

CALIDAD Y ECONOMIA, ADQUIRIENDOLOS UD EN

AVDA. B. O'HIGGINS 2884

PEDRO DE VALDIVIA 16

SAN DIEGO 1198 Y 1998

MATIAS COUSIÑO 157

DISTINGA A SU HIJA CON UN BUEN UNIFORME DE LA IMPECABLE CONFECCION

"VESTEX" M.R.

PRECIOS FIJOS DE FABRICA

TIPOS: LICEOS FISCALES Y COLEGIOS PARTICULARES

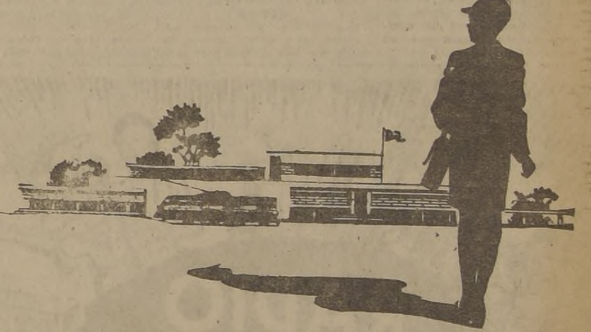

UNIFORMES

PARA COLEGIOS

CALIDAD Y ECONOMIA, ADQUIRIENDOLOS UD. EN

AVDA. B. O'HIGGINS 2884

PEDRO DE VALDIVIA 16

SAN DIEGO 1198 Y 1998

DISTINGA A SU HIJO CON UN BUEN UNIFORME DE LA IMPECABLE CONFECCION

"VESTEX" M.R.

PRECIOS FIJOS DE FABRICA

Brigadier, Deslumbrante, Locuaz, Famailla, Longazo, Caminito, John Keene, Campechana y Avalancha vencieron en las pruebas ordinarias

DESCRIPCION DE CARRERAS DE AYER EN EL HIPODROMO

BRIGADIER ABRE LA CUENTA CON UN SPORT DE $ 129.40 CON DIEZ

La carrera de apertura, última serie de los compromisos handicap sobre 1.500 metros fué ganada por Brigadier que en seguro rush final aventajó a Kako y Aguántese, repartiendo $ 129,40 por boleto de diez pesos.

Pese a lo numeroso del lote el Juez encontró el momento preciso para largarlos a todos en una línea, tomando Insanita la dirección de la prueba cortada dos cuerpos sobre La Elvira, Kako, Aguántese, Eiry y Diva que pasaron a seguirla mientras los demás se ubicaban como las circunstancias lo permitían, cerrando el paso Heinkel que no podía seguir el tren.

Dejado atrás el codo de los 900 la situación varió levemente, pues Kako pasó a seguir a la puntera, y Aguántese quedó tercero precediendo a La Elvira, y los restantes, y sin otro cambio se aproximaron a la curva final en donde las distancias se acortaron considerablemente.

En los comienzos de la recta final el grupo se hizo compacto, y los delanteros quedaron casi en una línea disputándose el premio mientras por el lado exterior avanzaban Brigadier, Vadiana y Retoño, incorporándose a la brega.

A cien metros de la raya, Brigadier liquidó la carrera a su favor y desprendiéndose de Kako lo batió en buen estilo por cuerpo y cuarto. El tercer lugar a un cuerpo lo conservó Aguántese delante de La Elvira, 5.o Retoño, 6.a Vadiana, 7.o Croupier, 8.o Nice Fool y último Heinkel.

DESLUMBRANTE EN LA SEGUNDA

La segunda carrera, condicional sobre 1.200 metros reservada a no ganadores de tres años, se resolvió por el triunfo de Deslumbrante que ganó de correr a correr a Guardiamarina.

El pique se hizo en una línea, excepto María Bonita que sacó a su jinete de la montura, perdiendo allí mismo toda opción.

Deslumbrante se adueñó del extremo delantero cubiertos los primeros cien metros vigilado a un cuerpo por Marie Stuart tras la que corría Guardiamarina precediendo a Ficticia, Filucana y Navarro, quedando última María Bonita.

Así se vinieron a la curva en donde Guardiamarina avanzó al segundo lugar desplazando a Marie Stuart, y Navarro quedó cuarto por el lado interior, a las grupas de los punteros.

Tan pronto pisaron la recta, Deslumbrante recibió los ataques simultáneos de Guardiamarina y Navarro, pero se defendió bien de ellos, y llevando siempre la mejor parte en la lucha final, llegó a la sentencia con un cuerpo sobre Guardiamarina que no fué capaz de más.

El tercer lugar a tres cuerpos lo obtuvo Navarro delante de Filucana, 5.a Carola, 6.a Eliana, 7.a Ficticia, 8.a Vibrante y última Marie Stuart.

LOCUAZ EN LA TERCERA

Casi de extremo a extremo se impuso Locuaz en la tercera carrera, de análogas bases a la anterior.

Dispuesto el movimiento, durante los primeros cien metros corrieron casi en una línea Furriel, Dumbar y Locuaz en el extremo delantero, pero ya a esa altura, Locuaz pasó resueltamente a marcar rumbos y haciéndose su propio juego se cortó dos cuerpos sobre Furriel, Dumbar, Paraninfo y Rudecindo, corriendo los restantes en grupo compacto que cerraba Fabulosa.

El leader, accionando de firme a la descubierta, desembocó a la recta final con la ventaja adquirida en las primeras distancias y desde temprano pudo darse su triunfo por descontado, pues ninguno de sus enemigos se veía capaz de acercársele.

Paraninfo, que inició un rush a media cancha desde frente a las galerías no consiguió sino el segundo puesto a cuerpo y medio del pupilo de Vodanovic, aventajando por cabeza a Fabulosa cuya performance resulta muy buena, ya que en las primeras distancias venía mal colocada. Cuarto Penique, 5.o Rudecindo, 6.a Panacea y último Sostonto.

TRIUNFO DEL CORRAL HERRERA, EN LA CUARTA

Un variado desarrollo tuvo la cuarta carrera, séptima serie de los compromisos sobre 1.500 metros, que se resolvió por el triunfo de Famailla, sobre nuestro recomendado Mariage, que tuvo muchos inconvenientes.

El numeroso grupo movió en buenas condiciones y a los pocos metros corridos Toyita se lanzó a la descubierta cortándose dos cuerpos sobre Levantino casi en una línea con el cual corría Alvarado delante de Sol Poniente, Tridentina y Petronio. Los demás actuaban en confuso pelotón que cerraban Machete e Idóneo.

Poco más adelante, Tridentina aceleró la marcha y logró estar casi en una línea con la puntera, actuando por el lado exterior, pero en el codo de los 900 Toyita recuperó su situación de privilegio mientras retrogradaba Levantino, mejorando de colocación Mariage y Aprilia.

Llegó el lote a la recta final encabezado siempre por Toyita que allí dió por cumplida su misión avanzando entonces Himlico, que en rápido rush estuvo casi a la par de los punteros para desaparecer en seguida, cediendo su colocación a Mariage y Famailla que se empeñaron en lucha por el primer lugar a la que entró a terciar también Aprilia, mientras Río de Janeiro arremetía desde el centro del grupo.

A cien metros de la sentencia, Famailla pudo tomar ventaja a Mariage, batiéndolo en reñido final, por medio cuerpo. A cuerpo y medio consiguió Aprilia el tercer lugar delante de Río de Janeiro, 5.o Sol Poniente, 6.o Quilleco, 7.o Machete y último Levantino.

LONJAZO AL GALOPE, EN LA QUINTA

Una victoria concluyente logró Lonjazo en la quinta carrera, batiendo por tres cuerpos a Filamento y Cancán que se vieron inferiores a él.

No ofrecieron dificultad al Juez, los numerosos competidores que arrancaron sin ventajas, ni desventajas para ninguno, pero formalizada ya la carrera. Mascarón quedó a la vanguardia asediado de cerca por Eco, Marinela, Filamento, Cancán y Veniverey. En los últimos puestos venían Snow Storm y Monterrey.

En la forma expuesta dejaron atrás el cruce de canchas y allí Veniverey pretendió pasar por el lado interior, sin conseguir otra cosa que ubicarse tercero, continuando en este orden hasta poco antes del codo de los 900 en donde se advirtió que Lonjazo mejoraba de colocación por el lado exterior ganando varios lugares.

En el tramo de entrecodos, Lonjazo continuó avanzando y ya en la curva final habíase ubicado cuarto cerca de Mascarón, Eco y Marinela que desembocaron a la recta final en los primeros lugares.

Frente a las galerías, Lonjazo fué lanzado por el lado exterior en demanda de la victoria y sin enemigos con quienes luchar se fué distanciando más y más hasta llegar a la sentencia en cómodo galope con tres cuerpos de ventaja sobre Filamento que fué su más próximo escoltador.

Tercero, a un cuerpo fué Cancán, completando el marcador Rayo de Oro, 5.a Marinela, 6.o Cartago, 7.o Colgüe y último, Veniverey.

EL STUD SANTA EMA, PRIMERO Y SEGUNDO

La séptima carrera se resolvió por el triunfo de los pupilos del stud "Santa Ema", Caminito y Utopía, que ocuparon los dos primeros lugares, y que defendían el pronóstico de nuestro diario.

Utopía tomó la delantera en cuanto las cintas se alzaron cortándose poco más de un cuerpo sobre Débora, mientras en tercer lugar quedaba Acónito precediendo a Caminito que actuaba muy contenido en su acción. En los lugares siguientes se veían Intriga y Calcupil y Chamorro, mientras la retaguardia la cubría Tajamar.

Dejado atrás el poste de los 1.200 metros, Intriga pasó al tercer lugar quedando a las grupas de Débora, y así se hizo la carrera hasta la altura del bosque, sin que se registraran cambios de importancia en el orden de los demás.

Poco antes de la curva final, Acónito apuró y desplazó a Intriga e igual maniobra realizó Caminito que ya comenzaba a aprestarse para la lucha decisiva por el lado exterior.

Utopía desembocó al derecho con la ventaja adquirida en las primeras distancias y se defendió bien de Acónito, pero no pudo impedir que su compañero de corral muy cerca de la sentencia, le diera caza, para batirla finalmente por medio pescuezo.

El tercer lugar a dos cuerpos lo conservó Acónito delante de Vagamundo, 5.a Débora, 6.o Chin Chin, 7.o Calcupil y última Intriga.

JOHN KEENE, TERCERA CONSECUTIVA

Nuestro recomendado John Keene obtuvo su tercera victoria consecutiva en el handicap de octava hora, derrotando en ajustado final a Conradito y Chilote.

La partida se dió en buen momento, y los primeros cien metros, cinco caballos corrieron en una línea, hasta que logró destacarse Chilote a la delantera llevando en su persecución a Conradito, que se le apareó. Tercero quedó Pitril con leve ventaja sobre Don Mario, Orinoco y John Keene abrigándose en los lugares de retaguardia Mariscal y Rancagüito.

Los punteros, empeñados en lucha suicida, no se dieron tregua en parte alguna y casi en una línea se vinieron a la curva final en donde las distancias se acortaron considerablemente y John Keene avanzó por el lado interior, ganando precioso terreno.

Desde que pisaron la recta quedó entablado el duelo entre Chilote y Letemo, llevando siempre la mejor parte el tordillo, pero frente a las galerías John Keene fué lanzado de refresco, abierto a media cancha, y en bravo final lo derrotó por medio cuerpo.

El tercer lugar a pescuezo correspondió a Chilote que cayó con todos los honores, cuarta Depresión; 5.a Faranguita; 6.o Don Mario; 7.o Orinoco y últimos Susana y Gran Vía.

MERECIDO TRIUNFO DE CAMPECHANA EN LA NOVENA

La penúltima carrera, cuarta serie de los compromisos handicaps, se resolvió por la victoria de Campechana, que venía de escoltar, en su anterior compromiso, a nuestro recomendado Genial.

Después de una buena largada, Fachoso tomo la delantera viéndose Remordimiento en segundo lugar, pero luego Opereta lo dejó atrás y pasó a seguir al leader Tercera quedó Sugar y a continuación Remordimiento, Estanciero, Milky Way y los restantes en pelotón los primeros y en fila los últimos, cerrando la marcha Rapaz y Camposanto.

El orden de los delanteros no sufrió mayores alteraciones y encabezados siempre por Fachoso, llegaron a la recta final en donde los punteros desaparecieron para dar paso a Campechana que surgió desde el centro del grupo en avasalladora acción, pasando fácil al frente en mitad de la recta para continuar distanciándose más y más hasta terminar el recorrido con tres cuerpos sobre Remordimiento que no fué capaz de más.

El tercer lugar a 3/4 de cuerpo lo obtuvo Milky Way que en la curva perdió mucho terreno al abrirse y cuarto Genial, cuyo avance fué demasiado tardío; 5.o El Cuándo; 6.o Camposanto; 7.o Ludovico y último Badril Vidur.

AVALANCHA EN LA DE CLAUSURA

La prueba del desquite se corrió casi a obscuras y el triunfo correspondió a Avalancha, que avanzó con mucha fortuna por el lado interior en la recta.

Calígula pasó a dirigir la carrera a poco de partir y, haciéndose su propio juego, se cortó casi un cuerpo sobre Irónico, mientras en tercer término quedaba Punjab delante de Rex, Anadir y Castizo, cerrando el paso Marucho.

En la forma expuesta cubrieron la recta del frente y enfilaron la parte de entrecodos, en donde las distancias comenzaron a acortarse visiblemente.

Calígula pisó la recta siempre al frente, pero a la altura de las galerías se abrió levemente, y por ahí se deslizó Avalancha que había venido mejorando de colocación paulatinamente, para derrotarlo en bonito final por medio pescuezo.

El tercer lugar a cuerpo y medio lo conservó Irónico delante de Anadir; 5.o Castizo; 6.o Rex; 7.o Cambullón y último, Marucho.

NOTICIAS DEL COMISARIATO DEL HIPODROMO CHILE

PRIMERA CARRERA.— Reclamaron O. Valenzuela (Nice Fool) contra G. Montiel (Ajenjo) por cargarlo en la partida; C. González (Croupier) contra V. Leiva (Ficha) y éste contra G. Martínez (Bailarín) por molestarse en los 1.200 metros. Casual. G. Montes (Categórico) contra M. Guerrero (Dibujante) en la partida. Desestimado. Dieron cuenta J. Guajardo (Narciso Negro) que no entró en carrera; M. Guerrero (Dibujante) que no le respondió. Se dejó sin efecto el castigo de "Chicote". Se presentó el preparador y dueño de "Narciso Negro" y dijo no estar conforme con la carrera de su caballo, y exhibió el juego hecho.

SEGUNDA CARRERA.— Reclamaron J. González (Guardiamarina) y L. A. Correa (Ficticia) contra J. S. Olivares (Deslumbrante) por abrirse y cerrarse durante el curso de la carrera. Desestimado. Dió cuenta S. Quezada (Pitado) que no pudo correr su caballo molestándole la arena, dijo, además que no podría cumplir sus compromisos por sentirse enfermo. El preparador de "María Bonita" manifestó no estar conforme con la carrera y exhibió el juego hecho. Se amonestó al jinete R. Latorre por no dar cuenta del contratiempo que tuvo la yegua en la partida. Se autorizó el cambio de monta del jinete R. Madariaga por encontrarse enfermo, deberá presentar certificado médico. Por consiguiente el caballo Can Can será corrido por M. Guerrero.

TERCERA CARRERA.— Reclamó J. S. Olivares (Sostonto) contra J. E. Cruz (Locuaz) por cruzarlo en los 900 metros. Se suspendió por una reunión a J. E. Cruz. L. Pérez dió cuenta que no podía seguir la carrera; M. Guerrero (Furriel) que no le respondió; E. Márquez (Dumbar) que tampoco le respondió. Se autorizó el retiro de la yegua "Blandina" por haberse descontrapesado.

CUARTA CARRERA.— Reclamaron G. Montes (Dynamo) contra M. Araneda (Orate) por cerrarlo en la curva, éste contra J. F. Vidal (Petronio) por molestarlo en la partida; desestimado. Se multó en $ 100 al jinete J. Sánchez (Idóneo) por dificultar la partida. Dieron cuenta J. Contreras (Tridentina) que se le corrió el freno; J. Ortiz (Toyita) que no le respondió, venía prendida; J. Sánchez (Idóneo) que se venía abriendo y cerrando, y J. Guajardo (Levantino) que no le respondió.

QUINTA CARRERA.— Reclamaron J. Guajardo (Reina Claudia) contra J. Contreras (Marinela) por abrirse en los 900 metros. Desestimado. O. Valenzuela (Snow Storm) contra R. Latorre (Colgüe) y contra éste mismo L. Espinoza (Nítido) y R. Olivos (Prosal) por cerrarse durante el curso de la carrera. Se notifica al preparador que lo adiestre para correr y lo corra con rodela, si reincidiera será suspendido. J. Ortiz (Silbato) contra J. E. Cruz (Rayo de Oro) por cargarlo y huasquearlo en los 600 metros. Se suspendió por 4 reuniones al jinete J. E. Cruz por dicha infracción. El jinete J. Ortiz dió cuenta que estuvo a punto de rodar en la partida alcanzándose las manos; E. Espinoza (Nítido) que no le respondió.

SEXTA CARRERA.— Reclamaron M. Ocampo (Sud Obscuro) y Julio González (Pildorín) contra G. Sepúlveda (Mahometano) por cerrarse en los 600 metros, cargando a ambos. Se suspendió por 2 reuniones al jinete G. Sepúlveda; J. Guajardo (Diablito) con O. González (Hidalgall) contra M. Guerrero (Pussy) por cerrarse en la partida y en los 900 metros. Se suspendió por una reunión al jinete M. Guerrero; E. Márquez (Perdiguín) contra E. Jara (Hinojo) por cargarlo en la partida. Dieron cuenta E. Márquez (Perdiguín) que no le respondió; A. Salazar (Lotario) que venía cambiando de mano, deberá presentar certificado del Veterinario para inscribirlo.

SEPTIMA CARRERA.— Reclamaron J. González (Mayúsculo) contra J. E. Cruz (Utopía) E. Márquez (Espléndida) contra Jl. Gonzáles (Mayúsculo) contratiempos en la partida. Casual. Se notifica al preparador de Utopía que la adiestre para correr. Dió cuenta J. Guajardo (Chin Chin) que estuvo a punto de rodar al enredarse en las patas de "Bobine".

OCTAVA CARRERA.— Dieron cuenta J. Espinoza (Susana) que no respondió; M. Guerrero (Faranguita) que tampoco le respondió; J. Ortiz (Fels) que estuvo a punto de rodar a los 20 metros corridos.

NOVENA CARRERA.— Reclamaron L. A. Correa (Rapaz) contra E. A. Vásquez (Suárez) y éste contra A. Silva (Milky Way) éste contra A. Silva (Milky Way), R. Olivos (Nudo) contra L. A. Correa (Rapaz) por molestarse en la partida. Desestimado. El Juez de Partido suspendió por 4 reuniones al caballo "Nudo". Dieron cuenta J. Orellana (Badril Vidur) que no le respondió; G. Retamal (Estanciero) que no le respondió; R. Olivos (Nudo) que no le respondió; E. A. Vásquez (Suárez) que se emperró su animal y no se empleó; J. E. Cruz (Genial), y J. Guajardo dieron cuenta que salieron agarrados los estribos saliéndosele el cabezal a este último que corría a "Hijo Mío". El jinete R. Leiva y el preparador de "Fachoso" dieron cuenta que el animal se alcanzó. J. S. Olivares (Zapateo) que no le respondió. Se presentó el propietario de "Don Mario" y manifestó no estar conforme con la carrera; lo atribuye a que no tuvo donde trabajar en la semana, exhibiendo el juego hecho, lo mismo el apoderado de "Sostonto" y el preparador de "Susana" exhibiendo una gruesa suma jugada.

DECIMA CARRERA.— Reclamaron M. Guerrero (Calígula) contra J. Orellana (Avalancha) y éste contra M. Guerrero (Calígula) por dificultar en los 100 metros finales y O. Castillo (Rex) contra este mismo por cargarlo en los 900 metros. Se amonestó al jinete M. Guerrero. Dió cuenta M. Quezada (Urca) que no pudo correr por molestarse.

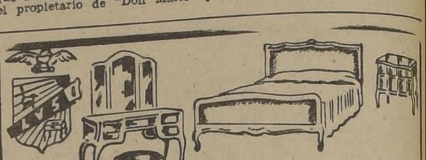

FABRICA NACIONAL de MUEBLES y SILLAS NORMANDOS Y DE ESTILO

SEA UD. INTELIGENTE, NO COMPRE MUEBLES A PLAZO, PORQUE LE COSTARAN CUATRO VECES MAS QUE AL CONTADO

COMPARE PRECIOS

Dormitorio, 11 piezas, $ 18.900 — Comedor, 8 piezas, normando $ 6.300 — Ropero, 3 cuerpos, $ 3.900 — Ropero, 2 cuerpos, $ 2.500 — Velador, $ 580 — Cómoda, $ 2.100 Toilette Pollerí, $ 1.800 — Toilette bombé (espejos bombé), $ 2.300 Sillas, $ 320 — Mesas para bar, 70x70, $ 160 — Sillas para bar, desde $ 85 —Pisos, desde $ 85.

FABRICA Y VENTAS

GARCIA REYES 85 — TELEFONO 90191

Se atiende hasta las 9 P. M. (Carros 4 y 21, puertas).

Envíe $ 2.— estampillas y recibirá catálogo

ESCUELA DE EDUCADORAS DE PARVULOS

UNIVERSIDAD DE CHILE

Matrícula abierta desde el 1.o al 22 de marzo. Se atiende todos los días, de 9 a 12 A. M., en Morandé 760, tercer piso.

Requisitos principales para ingresar: 6.o año de Humanidades; Conocimientos elementales de música; Someterse a un examen de admisión.

Las clases de Primer Año empezarán el 1.o de abril. Las clases de Segundo y Tercer Años, el lunes 14 de marzo.

Autorizada por Decreto Supremo N.o 2503, de 26 de junio de 1944

BALANCE GENERAL DE FIBRAS ZAROR S. A.

Capital autorizado $ 14.000.000
Capital suscrito .. 14.000.000
Capital pagado . . 14.000.000

EJERCICIO COMPRENDIDO ENTRE EL 1.o DE ENERO Y EL 31 DE DICIEMBRE DE 1948

ACTIVO

ACTIVO INMOVILIZADO:			
Bienes Raíces:			
Terreno y edificio ...	$ 1.306.731.—		
Maquinaria	11.798.327.36	$ 13.066.058.28	
Instalaciones		666.104.66	
Muebles y Utiles	$ 226.182.39		
Castigo 10 por ciento ..	22.618.24	206.564.15	
Vehículos motorizados		181.882.30	$ 14.119.549.31
ACTIVO REALIZABLE:			
Mercaderías en bodegas		$ 1.424.715.40	
Repuestos para máqs. y herram.		366.548.—	
Materiales para la producción		969.783.50	
Combustibles y lubricantes		247.157.—	
Sucesión Miguel Zaror e hijos		793.597.78	
Emilio Zaror Z. (Cta. particular)		440.379.56	
Emilio Zaror Z. (Cta. corriente)		3.010.552.56	
Operaciones pendientes		1.106.267.46	
Agencias Graham S. A. C.		289.842.10	
Materiales constr. nueva fábrica		726.807.30	9.376.263.29
ACTIVO DISPONIBLE:			
Caja		$ 10.664.[illegible]	
Depósitos en Bancos		326.221.[illegible]	336.886.68
ACTIVO TRANSITORIO:			
Saldos de primas de seguros vigentes		$ 5.745.30	5.745.30
			$ 23.840.488.18

PASIVO

PASIVO NO EXIGIBLE:		
Capital: totalmente pagado, dividido en 280.000 acciones, a $ 50.— cada una	$ 14.000.000.—	
Fondo de Reserva Legal	288.441.78	
Fondo de Eventualidades	615.975.05	
Fondo para futuros dividendos	990.000.—	$ 15.894.416.83
PASIVO EXIGIBLE:		
Dividendo N.o 3 (1946)	$ 308.000.—	
Dividendo N.o 4 (1947)	280.000.—	
Caja Nac. de Ahorros	475.944.80	
Varios Acreedores	188.275.22	
Documentos por Cobrar	67.947.98	
Documentos por Pagar	789.700.65	
Préstamo del Instit. Crédito Indust.	1.500.000.—	
Said S. A.	3.015.200.30	
Fund Zaror	3.344.77	6.628.413.[illegible]
PASIVO TRANSITORIO:		
Provisiones varias	$ 75.766.98	75.766.[illegible]
		$ 22.559.[illegible]
Utilidad líquida en el ejercicio		1.281.333.[illegible]
		$ 23.840.488.[illegible]

CUENTAS DE ORDEN

Acciones del Directorio en garantía	$ 60.000.—	Garantía del Directorio	$ 60.000.—
	$ 60.000.—		$ 60.000.—

CUENTA DE PERDIDAS Y GANANCIAS

Castigos:		
Organización Soc. Anónima (última cuota) cuota de 20 por ciento	$ 26.283.99	
Muebles y Utiles (10 por ciento)	22.618.24	$ 48.902.23
Impuestos y Contribuciones		1.116.664.92
Sueldos y Gratificac. de empleados		645.396.82
Salarios de Operarios		2.347.215.27
Fletes		8.894.58
Seguros		260.661.10
Gastos Generales		323.822.21
Energía Eléctrica		287.792.15
Conservación, repuestos y herram.		46.301.54
Materiales para la producción		345.869.79
Combustibles y Lubricantes		561.333.56
Caja Prev. Empleados Particulares		139.619.84
Caja Seguro Obligatorio		160.614.83
Leyes Sociales		80.557.49
Intereses y descuentos		262.385.96
Comisiones de Graham S. A. C.		996.869.78
		$ 7.629.851.97
Utilidad líquida del ejercicio		1.281.333.30
		$ 8.911.185.27

Utilidad bruta del ejercicio	$ 8.911.185.[illegible]
	$ 8.911.185.[illegible]

MANUEL J. AHUMADA
Contador-R. N. 5019

Por FIBRAS ZAROR S. A.
EMILIO ZAROR ZAROR
Director-Gerente

Mahometano impuso su calidad en el clásico de ayer

RESULTADOS GENERALES de las CARRERAS (pista liviana)

PRIMERA CARRERA.— 1.500 metros. — Octava Serie.— $ 25.000 al primero.

		G.	P.
1.o	BRIGADIER 50, S. Quezada, por Milímetro y Betty Boop, del señor Sergio Smirnow	2729	1269
2.o	Kako 55, E. Obregón	2187	1003
3.o	Aguántese 56, O. Castillo	1567	867
4.o	La Elvira 48, A. Silva	1703	335
	Bailarín 56, G. Martínez	5493	1511
	Tamandaré 56, O. Plaza	1893	1043
	Vadiana 55, S. Vásquez	294	178
	Narciso Negro 54, J. Guajardo	192	209
	Nice Fool 54, O. Valenzuela	1959	1169
	Ajenjo 53, A. Montiel	718	390
	Categórico 53, G. Montes	3464	1972
	Croupier 52, C. González	8233	3856
	Diva 52, L. Seguel	1008	606
	Eiry 52, G. Retamal	1103	725
	Dibujante 51, M. Guerrero	2519	1460
	Heinkel 50, J. Berríos	351	221
	Retoño 50, . Espinoza	3103	1474
	Cachamba 49, E. Márquez	1563	995
	Pachá 49, C. Farmer	324	182
	Insanita 48, L. A. Correa	868	657
	Ficha 46, J. Leiva	185	125
		43199	23257

Ganada por 1 1|4 de cuerpo; el 3.o a 1 cuerpo.
Tiempo: 1.34 2|5.
Retirados: Isauro, Boquiabierto y Tripleta.
Preparador: R. Gómez.
DIVIDENDOS $ 129.40, 51.60, 62.60 y 71.

SEGUNDA CARRERA.— 1.200 metros.— Serie B.— Para tres años no ganadores. — $ 32.000 al primero.

		G.	P.
1.o	DESLUMBRANTE 54, J. Olivares, por Edgar Poe y Brillantina II, del Stud Marlén	6067	3074
2.o	Guardiamarina 54, Juan González	7077	3300
3.o	Navarro 54, J. Ortiz	9379	4134
4.o	Filucana 49, O. Castillo	919	533
	Pitado 52, S. Quezada	3029	1700
	Cancillería 47, M. Valenzuela	340	216
	Carola 49, J. Berríos	1443	843
	Colina 49, J. Guajardo	1838	1070
	Eliana 49, E. Márquez	604	476
	Ficticia 49, L. A. Correa	2604	1574
	María Bonita 51, R. Latorre	12818	5658
	Marie Stuard 51, J. Contreras	2130	1391
	Polinesie 51, L. Seguel	848	531
	Vibrante 47, Juan Espinoza	1452	893
		50548	25393

Ganada por 1 cuerpo; el 3.o a 3 cuerpos.
Tiempo: 1.14 1|5.
Retirados Muera Callado y Solemne.
Preparador: L. A. Yáñez.
DIVIDENDOS: $ 68.—, 21, 20.40 y 18.20.

TERCERA CARRERA. —1.200 metros.— Serie A.— Para tres años no ganadores.— $ 32.000 al primero.

		G.	P.
1.o	LOCUAZ 54, J. E. Cruz, por Darién y Rabieta, del Stud La Hora	12719	5000
2.o	Paraninfo 53, J. Espinoza	1302	845
3.o	Fabulosa 51, R. Parodi	3190	2103
4.o	Penique 54, A. Vásquez	16824	2372
	Dumbar 54, E. Márquez	2290	897
	Furriel 50, M. Guerrero	14452	6126
	Rudecindo 54, L. Pérez	16824	6790
	Sibyline 54, J. Orellana	4032	2162
	Sostonto 54, . Olivares	7409	3755
	Carena 51, J. F. Vidal	10756	5056
	Dulce Ofelia 51, Juan Sánchez	775	506
	Panacea 49, J. Berríos	507	393
		78068	36303

Ganada por 1 1|2 cuerpo; el 3.o a 1 cabeza.
Tiempo: 1.13 4|5.
Retirados: Kalicrates, Punch, Vals Vienés y Portadora.
Preparador: A. Vodanovic.
DIVIDENDOS: $ 50.20, 24.40, 94.60 y 44.

CUARTA CARRERA.— 1.500 metros.— Séptima Serie.— $ 25.000 al primero.

		G.	P.
1.o	FAMAILLA 51, J. E. Bravo, por Petit Bleu y Fosforera, del Stud Famailla	6159	2531
2.o	Mariage 52, M. Guerrero	6168	2993
3.o	Aprilia 52, J. Berríos	2512	1163
4.o	Río de Janeiro 49, J. E. Cruz	5023	3165
	Sol Poniente 56, L. Valenzuela	8335	3600
	Linaza 56, J. Leiva	788	390
	Dynamo 54, G. Montes	1038	710
	Emilioo 54, O. González	13661	5367
	Orate 54, M. Araneda	7623	4276
	Petronio 53, J. F. Vidal	2979	1907
	[illegible] 53, J. Ortiz	7185	4360
	[illegible] 52, L. Espinoza	1728	846
	Cachetón 52, A. Marchessini	2642	1478
	Carintihia 52, Julio González	751	345
	[illegible] 53, A. Vásquez	11090	5367
	Tridentina 52, J. Contreras	2648	1674
	Alvarado 51, A. Montiel	1414	691
	[illegible] 54, Juan Sánchez (c| Famailla)	6899	2864
	Levantino 51, J. Guajardo	5846	2651
	Salsibí 51, R. Parodi	2491	1260
	Titán 51, J. Espinoza	1406	918
	Machete 50, R. Olivos	1006	557
	Miss [illegible] 50, M. Valenzuela	1630	1111
		[illegible]	[illegible]

Ganada por medio cuerpo; el 3.o a 1 1|2 cuerpo.
[illegible]
DIVIDENDOS: Corral Famailla-[illegible] $ [illegible] [illegible] y [illegible].40.

QUINTA CARRERA.— 1.500 metros. — Sexta Serie.— $ [illegible] al primero.

		G.	P.
1.o	[illegible]	12960	4194
2.o	[illegible] A. Vásquez	[illegible]	2186
3.o	[illegible] M. Guerrero	16658	8362
4.o	[illegible] J. E. Cruz	7369	3987
	[illegible] Storm [illegible], O. Valenzuela	1837	971
	[illegible] Juan González	918	591
	[illegible] Viejo [illegible], M. Quezada	13163	7416
	[illegible], C. González	12233	5079
	[illegible], J. Contreras	1965	1342
	[illegible] 52, L. Espinoza	13213	7150
	[illegible], J. Ortiz	7636	3666
	[illegible], R. Latorre	11433	4741
	[illegible], J. González	5633	2396
	[illegible] 51, M. Araneda	6127	2940
	[illegible], J. F. Vidal	7286	3080
	[illegible], R. Olivos	3396	1464
	[illegible] Claudia 50, J. Guajardo	6203	2871
	[illegible], R. Parodi	2685	1640
	[illegible], C. Farmer	881	397
	[illegible], J. Espinoza	596	290
		[illegible]4767	64188

Ganada por 3 cuerpos; el 3.o a 1 cuerpo.

Tiempo: 1.33.
Retirados: Valenciano, Kim Koo, Gringoire, Damasquino, Habano y Tesoro.
Preparador: G. Sarmiento.
DIVIDENDOS: $ 99.40, 39.80, 68.— y 24.60.

SEXTA CARRERA.— Premio "Pascua de los Niños Pobres".— Clásico. — 2.000 metros. — $ 120.000 al primero.

		G.	P.
1.o	MAHOMETANO 60, G. Sepúlveda, por Médicis y Consuegra, del Stud Limited	10235	4313
2.o	Pussy 45, M. Guerrero	18809	7697
3.o	Hinojo 48, E. Jara	12217	5340
4.o	Pildorín 49, Julio González	4449	2715
	Sud Oscuro 57, M. Ocampo	15591	4867
	Zorro Azul 54, P. Flores	25409	10107
	Sterling 52, J. E. Cruz	12534	6581
	Campanilleo 51, R. Cornejo	12476	4855
	Lotario 50, A. Salazar	8440	4170
	Diablito 48, J. Guajardo	3138	1807
	Perdiguín 47, E. Márquez	9661	4414
	Hidalga 45, C. González	3473	2129
	Los Alpes 45, L. Jara	3187	2463
		139619	60948

Ganada por 1 pescuezo; el 3.o a 1 1|2 cuerpo.
Tiempo: 2.06 3|5.
Retirados: Country Boy y Conradito.
Preparador: Julio Castro R.
DIVIDENDOS: $ 111.40, 34.60, 23.80 y 28.20.

SEPTIMA CARRERA.— 1.500 metros.— Quinta Serie.— $ 25.000 al primero.

		G.	P.
1.o	CAMINITO 51, C. González, por Gin Cocktail y Reñaca, del Stud Santa Ema	3855	1443
2.o	Utopía 51, J. E. Cruz	15302	5229
3.o	Acónito 54, M. Quezada	20215	7170
4.o	Vagamundo 52, E. Jara	6687	3365
	Jerez 56, A. Salazar	4935	2921
	Aída 55, R. Olivos	4374	1682
	Ceylán 55, G. Retamal	1588	755
	Lucifer 54, J. Berríos	7294	3401
	Bobine 53, L. Espinoza	4885	2195
	Calcupil 53, A. Marchessini	8424	3746
	Chamorro 53, M. Reyes	3563	1883
	Débora 52, R. Latorre	15468	6779
	Marichú 52, R. Bustamante	7678	3933
	Espléndida 51, E. Márquez	1579	739
	Mayúsculo 51, J. González	11764	5408
	Chin Chin 50, J. Guajardo	2074	1087
	Tajamar 50, A. Silva	5819	2387
	Intriga 48, J. F. Vidal	14632	5225
		139636	59348

Ganada por 1|2 pescuezo; el 3.o a 1 cuerpo.
Tiempo: 1.33 1|5.
Retirados: Mabruk, Blandina, Dante, El Tangue y Colle.
Preparador: P. Gutiérrez.
DIVIDENDOS: Corral, Caminito - Utopía $ 59.60, 90.—, 32.— y 26.—.

OCTAVA CARRERA.— 1.500 metros.— Tercera Serie.— $ 28.000 al primero

		G.	P.
1.o	JOHN KEENE 48, J. E. Cruz, por The Font y Fadisea, del Stud Andalucía	28736	9301
2.o	Letemo 46, J. F. Vidal	3557	1872
3.o	Chilote 51, J. González	9174	3703
4.o	Depresión 55, J. Contreras	12703	5167
	Fels 54, J. Ortiz	19537	5490
	Gran Vía 52, R. Bustamante	2458	1316
	Mariscal 52, R. Latorre	5804	2957
	Pitril 52, E. Jara	17529	6297
	Don Mario 51, A. Vásquez	23888	7849
	Susana 50, J. Espinoza	12746	5065
	Orinoco 49, L. A. Correa	3004	1459
	Rancagüito 48, J. Guajardo	1512	654
	Picasú 49, A. Silva	6682	3074
	Faranguita 46, M. Guerrero	10892	4562
	Bella Donna 45, L. Jara	4140	1910
		161862	60676

Ganada por medio cuerpo; el 3.o a 1 pescuezo.
Tiempo: 1.33 2|5.
Retirados: Dotingly, Igualdad, Hombretón, Serón, Ketalindo, Maricastaña y Editor.
Preparador: A. Vodanovic.
DIVIDENDOS: $ 46.—, 22.40, 71.80 y 41.20.

NOVENA CARRERA.— 1.500 metros.— Cuarta Serie.— $ 26.000 al primero.

		G.	P.
1.o	CAMPECHANA 51, L. Pérez, por Cambronne y Graciosísima del Stud Rosita	17365	6915
2.o	Remordimiento 51, J. Contreras	8548	4526
3.o	Milky Way 48, A. Silva	9808	3472
4.o	Genial 52, J. E. Cruz	27698	8949
	Ludovico 60, P. Flores	3639	1383
	Fachoso 56, R. Leiva	6049	2460
	Badril Vidur 55, J. Orellana	2827	3450
	Zapateo 56, J. Olivares	21377	6605
	Estanciero 54, G. Retamal	4057	1823
	Calisaya 56, M. Araneda	4077	2025
	Hijo Mío 53, J. Guajardo	293	227
	Opereta 56, J. González	1461	591
	Sugar 52, M. Quezada	9843	3842
	Nudo 51, R. Olivos	12410	4447
	Suárez 51, A. Vásquez	7020	2368
	Camposanto 50, J. F. Vidal	4582	2277
	El Cuando 49, J. Berríos	5455	2503
	Rapaz 48, L. A. Correo	691	500
	Wolfi 46, L. Jara	6980	3798
	Kreisler 46, J. Espinoza	1819	987
		166642	61880

Ganada por 3 cuerpos; el 3.o a 3|4 de cuerpo.
Tiempo: 1.[illegible].
Retirados: Tornasol, Qué más Da, Gratitud, Thierry, Estadístico, Running Shoes y Pinpuston.
Preparador: Juan Troya.
DIVIDENDOS: $ 74.60, 27.20, 26.20 y 44.20.

DECIMA CARRERA.— 1.500 metros.— Segunda Serie.— $ 30.000 al primero.

		G.	P.
1.o	AVALANCHA 54, J. Orellana, por Firmament y Maribel, del Stud El Rosarino	24979	7310
2.o	Calígula 46, M. Guerrero	26398	7865
3.o	Irónico 55, R. Bustamante	12447	4068
4.o	Anadir 50, E. Jara	22710	6464
	Tascadero 56, M. Ocampo	1667	686
	Humareda 50, A. Silva	2892	964
	Cambullón 51, R. Parodi	11099	3280
	Rex 53, O. Castillo	14500	4020
	Urca 53, M. Quezada	28240	7861
	Punjab 52, A. Salazar	14644	4813
	Marucho 49, L. Jara	939	488
	Castizo 48, J. E. Cruz	34472	9842
		193387	57661

Ganada por 1|2 pescuezo; el 3.o a 1 1|2 cuerpo
Tiempo: 1.32 1|5.
Retirados: Cleto, Copihues, Internada, Shubov, Fornituras, Centre Forward, Figurín, Penacho y Ortodoxo.
Preparador: T. Herrera.
DIVIDENDOS: $ 58.—, 22.—, 21.80 y 32.80.

A pesar de los 60 kilos, derrotó en buena forma a Pussy

Hinojo 3.o, delante de Pildorín, que tuvo el gasto del tren en la carrera

ENORME CONCURRENCIA

Tal como se esperaba una concurrencia extraordinaria se dió cita en la tarde de ayer a presenciar el desarrollo del programa de beneficio, confeccionado por el Hipódromo Chile, para acopiar fondos para la "Pascua de los niños pobres".

Los buenos dividendos se sucedieron y en varias competencias se registraron sports de tres cifras, no escapando a ellas el clásico que fué ganado por Mahometano, después de reñida lucha con Pussy.

DESARROLLO DE LA PRUEBA

Country Boy y Conradito no fueron de la partida y los trece restantes formaban un conjunto homogéneo en dónde podía advertirse el training completo a que los distintos preparadores habían llevado a sus diversos pupilos.

Puestos los competidores bajo las órdenes del Juez, este los alineó por orden de sorteo y en un momento feliz abrió el campo, arrancando el lote como una tabla.

Sud Oscuro fué el primero en destacar sus colores a la descubierta, pero luego forzó Pildorín y le tomó medio cuerpo al de Quezada, que actuaba excesivamente sujeto, viéndose a Campanilleo a sus flancos por el lado interior. Cuarto quedó Hinojo, delante de Mahometano y Zorro Azul, desgranándose los demás en fila indiana, que cerraba Los Alpes, orden en que desfilaron por primera vez frente a la meta, a tren regularmente violento.

En la curva de los 1.500, Mahometano comenzó a ganar lugares por el lado exterior y cuando la carrera se hacía en la recta de Negrete, habíase colocado cuarto por el lado exterior, en acción firme y sugestiva. Se aproximó entonces a los flancos de Sud Oscuro, cuyo jinete dió un poco de rienda a su caballo que inmediatamente dejó atrás al hijo de Médicis.

Entretanto, Pildorín seguía marcando rumbos vigilado estrechamente por Sud Oscuro, que no le perdía pisada y que daba la impresión de que podría liquidarlo cuando a su jinete le viniera en gana, pues, corría sobrado en su acción. Tercero, algo abierto, Mahometano con medio cuerpo de ventaja sobre Campanilleo, y más atrás Perdiguín, Hinojo y Zorro Azul, que iba perdiendo terreno lentamente, abriéndose ahora a retaguardia Hidalga que no podía seguir el tren.

En la forma apuntada se vino el lote al tramo de entrecodos en donde Mahometano, comenzó a apurar las acciones con ánimo de imponer la calidad. En efecto, bruscamente largó cuando faltaban aún 700 metros y de golpe pasó a la delantera cerrándose hacia el lado interior, maniobra que tomó desprevenidos a los jinetes de Pildorín y Sud Oscuro, que tuvieron que levantar, perdiendo allí mismo la carrera.

Mahometano desembocó al derecho cortado a la descubierta y frente a las galerías recibió la ofensiva de Pussy, a la que ofrecía 15 kilos y que se le acercó en forma peligrosa. Pero el alazán, exigido a fondo por Sepúlveda, respondió noblemente y en medio del vocerío de sus parciales que lo alentaban, logró transponer la sentencia con un pescuezo de ventaja sobre la hija de Brick.

Tercero, a cuerpo y medio fué Hinojo, delante de Pildorín. 5.o Los Alpes, 6.o Campanilleo, 7.a Hidalga 8.o Sud Oscuro y últimos, en una línea, Zorro Azul, el favorito, y Perdiguín.

Mahometano, a pesar de los 60 kilos que cargaba, impuso su mayor clase en el premio "Pascua de los Niños Pobres", disputado en el Hipódromo Chile sobre un recorrido de 2.000 metros. Pussy, que sólo llevaba 45 kilos, fué incapaz de descontarle la ventaja que le llevaba el hijo de Médicis, y debió escoltarlo a pescuezo. El tercer lugar, a cuerpo y medio, lo obtuvo Hinojo delante de Pildorín.

EN FABRICA
DE OCASION
VENDO A:
$ 2.40 c/u
BALDOSAS
(PERLA CLARAS)
ENTREGA INMEDIATA VARIADOS COLORES
CONDOR 956 - TEL. 52362

SE VENDE
ARGENTINO
por FOX CUB y Castidad —ganador de $ 122.106.—
Tratar: Gerencia Sociedad Criadores
BANDERA N.o 140,
Oficina 2 F.

Uniformes para LICEOS

COMPLETOS, falda y paletó, en buena sarga de lana, todos forrados en seda, 8 años, $ 518.—; 10 años $ 556.—; 12 años, $ 642.— y 14 años, $ 676.—

EN SARGA, lana, clase extra, 8 años, $ 568.—; 10 años, $ 610.—, 12 años, $ 708.— y 14 años $ 750.—. Abrigos para uniformes y trajes para niños, en excelente confección y precios módicos.

SIEMPRE LO MEJOR Y MAS BARATO
VEA CALIDAD Y COMPARE NUESTROS PRECIOS
POR SU CONVENIENCIA LE INVITAMOS A VISITAR A LOS FABRICANTES

CABELLO - Hnos.
ALAMEDA 2517
FRENTE Av. ESPAÑA

ALMACENES DE ROPA
"SAN ANTONIO"

AMBO PARA CABALLERO TIPO RECLAME A $ 795.—

REVOLUCION DE PRECIOS
$ 2.000.000.00
LIQUIDAMOS A CUALQUIER PRECIO, SOLO POR 15 DIAS.

AMBOS PARA CABALLEROS, LINDA FANTASIA, a
$ 980.00
AMBOS PARA CABALLEROS, EN CASIMIR FINO,
$ 1 250.00
SALDOS DE PALM BEACH, a
$ 1.150.00
AMBOS EN CASIMIR FINO, a
$ 2.475.00
AMBOS PARA JOVEN, desde
$ 595.00
PANTALONES PURA LANA, a
$ 255.00

GRAN SURTIDO EN ABRIGOS, TERNITOS PARA NIÑOS Y ARTICULOS DE CAMISERIA.

ALMACENES DE ROPA
"SAN ANTONIO"
SAN ANTONIO 738
ESQUINA ESMERALDA
REEMBOLSOS EN EL DIA A PROVINCIAS

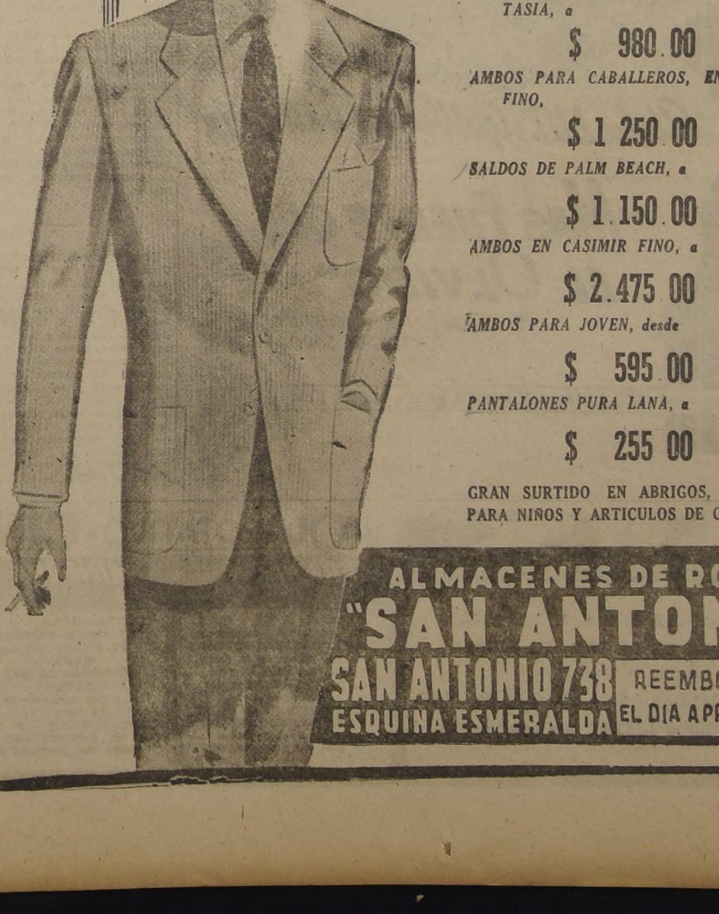

Sastrería SEWELL
OFRECE TERNOS DE MEDIDA Y MEDIA CONFECCION COLORES DE GRAN MODA
10 MESES PLAZO
ESMERALDA 889

SALAS DE BAÑO
COMPLETISIMAS A PRECIOS DE LIQUIDACION. SILENCIOSOS, EMBUTIDOS, IMPORTADOS
GRAN EXPOSICION DE LAVAPLATOS
GRAN VARIEDAD DE ARTEFACTOS SANITARIOS SUELTOS — PRECIOS BAJISIMOS
SAN PABLO 1374 — ALAMEDA N.º 369
A EMPLEADOS HACEMOS TRAMITACIONES POR CAJAS — EMBALAJE Y DESPACHOS A PROVINCIAS

Entre tequila y tequila

EN EL LUJOSO cine Alameda de la Ciudad de México, fué estrenada "Que bonitas piernas", película de Clasa Films Mundiales, con Tin-Tan, Rosita Quintana, Nelly Montiel, Rosina Pagán y Amalia Aguilar.

LEONORA AMAR

—!*!—

LA BELLA brasileña Leonora Amar, ha sido elegida para el papel estelar femenino en "El precio del Pelado", película que producirá Raúl de Anda. El actor principal, aún no se ha designado, pero corren los nombres de Fernando Soler, Joaquín Pardavé e Domingo Soler.

—!*!—

NADA MAS SE ESPERA el regreso de María Félix de España, para iniciar el rodaje de "Doña Diabla", primera película que filmará María en México.

—!*!—

EL PRODUCTOR Rodolfo Lowenthal, acaba de adquirir los derechos de la obra "El rencor de la tierra", película que interpretará la artista argentina Libertad Lamarque.

—!*!—

HOLLYWOOD SIGUE contratando artistas mexicanos, nuevamente se han dirigido a Pedro Armendáriz, para que filme una película en la cual figura también Ramón Novarro.

—!*!—

RODOLFO ACOSTA, el actor que con su brillante actuación en "Salón México", se colocará como una primera figura del cine mexicano, está siendo muy solicitado por varios productores que lo quieren como artista exclusivo.

—!*!—

DESPUES DE UNA larga ausencia, llegó a México la bella artista del cine mexicano Mapy Cortés, quien fué recibida en el aeropuerto por numerosos amigos y simpatizadores. Son varios los productores interesados en contratar a Mapy.

JOSE ULACIA Y SUS ANTILLANOS REGRESARAN A CHILE EN JUNIO

Esta es la orquesta de José Ulacia y sus Antillanos, cuyo director visitó nuestra redacción para despedirse del público chileno, que tan gentilmente lo aplaudiera durante sus diferentes presentaciones en la capital.

Ahora están actuando en la boîte Marroco de La Paz, dónde estarán tres meses para volver luego a Chile. Reiniciarán el primero de junio su labor en clubes nocturnos y en radio.

BELLEZAS DE PORTILLO APARECEN EN LA CINTA "EL PASO MALDITO"

Una historia humana y trágica se desarrolla en la majestuosa cordillera, edén de los esquiadores, en la nueva película "El paso maldito", film que será entregado a la consideración del público el próximo lues 14 en una premiére que se efectuará en el cine Real, para ser presentada oficialmente el martes 16 en los cines Santiago y Real.

Debemos destacar que es la primera vez que una película chilena consigue ser estrenada simultáneamente en tres ciudades importantes del país. En efecto, "El paso maldito" realizará su estreno en Santiago, Valparaíso y Concepción. En la actualidad se hacen las gestiones necesarias para que Temuco y Valdivia la estrene también el mismo día. En todo caso, en próximas crónicas daremos a conocer los resultados que se obtengan de estas dos últimas zonas.

Personas que han visto la película que dirigió Fred Matter han manifestado que era la cinta que nuestro cine necesitaba, ya que puede ser mostrada en el extranjero con todo orgullo.

Chela Bon, Leutaro Murúa, Arturo Gozálvez, Raúl Gardy, Plácido Martín, Sonia Edwards y Nieves Yanko son los encargados de animar los principales roles de esta verdadera superproducción del cine criollo.

Se nos anticipa que Radio Sociedad Nacional de Minería transmitirá el lunes próximo un suplemento de la audición "Cine al Día", que dirige Jorge Escobar Guzmán, desde el foyer del cine Real para entrevistar a todas las personalidades del mundo social y artístico que asistan en esa ocasión.

LOS ACTORES MAS DINAMICOS DEL CINE EN "HURACAN DE PASIONES"

A. BOGART

Por su estupendo reparto en el cual figuran Humphrey Bogart, Edward G. Robinson, Lauren Bacall, Claire Trevor, Lionel Barrymore y muchos otros artistas igualmente distinguidos, el monumental drama de la Warner Bros, titulado "Huracán de pasiones", dejará complacidos a todos los que gustan de ir al cine para ver artistas favoritos. Además, este drama que se estrenará el próximo jueves en el cine Rex, tiene acción violenta, brutales conflictos y una crisis sentimental de extraordinario interés.

La Artista de Hoy

MARIA TERESA DEL CARMEN, destacada cantante melódica argentina, a quien se tributa hoy en las funciones de vermouth y noche del Teatro Caupolicán, un gran homenaje, pues ha dado término a sus actuaciones en nuestro país.

Junto a ella actuarán también el cantante Arturo Gatica, el Trío Añoranzas, y el animador Nano Neira. El cine exhibirá: "Lobos del Norte" y "El Ropavejero".

¿LA RECUERDAN?

Esta es "Mrs. Miniver", o sea Greer Garson, que ha dejado a un lado las convencionales prendas de vestir para lucir unas medias de malla en la película Metro-Goldwyn-Mayer "Travesuras de una bella". Greer Garson encarna a una artista de cabaret que se abre paso hasta las más altas esferas sociales.

CONOCIDA NOVELA FUE LLEVADA AL CINE POR LA 20TH CENTURY FOX

20th Century Fox anuncia en el cine Victoria el estreno de "Entre el amor y el pecado", versión cinematográfica de la difundida novela homónima de Elizabeth Janeway, que David Hertz adaptó a la pantalla, y que narra la vida de una mujer de exitosa carrera, que se ve complicada en un conflicto amoroso.

El papel central de Daisy Kenyon ha correspondido a Joan Crawford, actriz laureada por la Academia de Hollywood, que pone uno de sus mejores trabajos para la pantalla en una compleja labor que pone de manifiesto sus excepcionales condiciones. A su lado aparecen en el reparto Dana Andrews, como abogado y Henry Fonda como soldado que regresa de la guerra y busca el calor de un hogar.

Otto Preminger actuó con notable capacidad de director y productor de esta película, que se considera como uno de los más audaces dramas humanos llevados a la pantalla en los últimos tiempos.

MAÑANA GRAN FIESTA ESPAÑOLA EN EL CASANOVA EN HONOR DEL SUCESOR DE MANOLETE "EL CHONI"

Con motivo de su partida a Perú, donde irá a realizar dos corridas de toros, por las cuales recibirá veinte mil dólares, dentro de la colonia española surgió la idea de brindarle una gran fiesta al más grande torero del momento, el sucesor de Manolete, Jaime Marco "El Choni", quien ha venido a Chile a visitar a sus hermanos establecidos desde muchos años, y ha sido tanto el placer de encontrarse en esta tierra, que en la audición de Radio Minería, efectuada ayer, la "Feria de los deseos", el Choni al expresar su deseo, dijo, que es volver en noviembre a Chile, después de las corridas programadas en España, para brindar una corrida sin matar al toro ni siquiera lastimarlo, para que por primera vez en Chile se pudiera admirar el arte de la tauromaquia.

Continuó diciendo, que el total de las entradas, él las donaría para aumentar los fondos pro reconstrucción de la Escuela de Medicina, y que él no cobraría nada y pagaría de su propio peculio el total de los pasajes de él y su cuadrilla. "Hago esto porque es lo único que puedo ofrecerle a esta hermosa tierra que tan bien ha tratado a mis hermanos". La fiesta se realizará el lunes en la noche, a la salida de los teatros, donde se presentará un espectáculo gigante con variados números, donde tendrán destacada participación, famosos artistas españoles que se encuentran en la capital y que han ofrecido su gentil concurso.

El comité organizador invita a la Colonia Española y al público de Chile a asistir a esta fiesta de despedida de este maravilloso torero, gloria de España.

SUCESOS del CINE ARGENTINO

BUENOS AIRES (Argentina).— El anuncio oficial hecho efectivo por la Cinematográfica Interamericana referente a la contratación de los populares artistas Cantinflas y María Antonieta Pons para intervenir en dos importantes películas argentinas que habrán de rodarse en el transcurso del año actual ha tenido la virtud de convulsionar el ambiente cinematográfico de Buenos Aires, dando lugar a los más animados comentarios. La empresa productora ha confirmado así los diversos rumores que habían circulado últimamente con relación a este asunto, adquiriendo excepcional importancia dentro de la industria con tn. les contrataciones que se unen ahora a la anteriormente anunciada y de extraordinaria influencia popular: la de María Félix.

—

Hugo del Carril ha partido por vía aérea rumbo a Nueva York con el deliberado propósito de dar cumplimiento a una corta serie de actuaciones personales en un teatro de la babel de hierro, y en una importante emisora radiotelefónica norteamericana. A continuación, emprenderá el regreso a Buenos Aires para acompañar a María Félix en la interpretación del film ya anunciado, para luego trasladarse a España para dar cumplimiento a otro importante compromiso artístico que lo retendrá en la madre patria por espacio de un año. El galán-cantor argentino obtendrá en Nueva York sin duda alguna, un triunfo tan resonante como el que conquistara Libertad Lamarque recientemente.

—

El triunfo teatral conseguido por Carmen Valdés en la temporada que viene cumpliendo actualmente en el Teatro Buenos Aires y el éxito personal que tiene la citada actriz en "El hijo de la calle" han inducido a los dirigentes de la Paneuropean Film para que la misma sea contratada para la pantalla con carácter de exclusividad absoluta hasta fines del año 1950. Se están realizando activas gestiones en tal sentido para convencer a Carmen Valdés, pero ella no quiere comprometer su actuación artística en exclusividades que pudieran perjudicar su labor futura.— LOLITA PARDO BAZAN.

Planea la venganza

Destrozada al saber que su madre ha traicionado a su padre, Rosalind Russell planea la venganza en "Electra", la famosa obra de Eugenio O'Neill, llevada al cine por la R.K.O. Radio, con la estrella nombrada.

MODAS RODOMAX
Regala
SUS SALDOS DE
BATAS
DELANTALES
muy apropiados para campo y playa, desde
$ 120.—
AHUMADA 41

Concurso de Belleza "Nuevas Follies de Ziegfeld" organizado por el Teatro Metro

STUDIOS LAVANCHY, HUERFANOS 619, FOTOGRAFIARA A LAS CONCURSANTES

El Teatro Metro de Santiago, con motivo del estreno de la superproducción musical, filmada en maravilloso technicolor, "NUEVAS FOLLIES DE ZIEGFELD", que se presentará en breve, ha organizado un Concurso de Belleza basado en la forma que tenía el famoso empresario Florenz Ziegfeld para escoger las bellezas que animaron sus incomparables coros. Se dice que Ziegfeld poseía ciertas medidas y una determinada cifra para el peso y otra para la altura que debía tener cada postulante a sus famosas Follies. Estas medidas, celosamente guardadas, las tiene el Teatro Metro, y por ellas se elegirá a la o a las ganadoras de este original Concurso de Belleza.

La fotografía que ilustra estas líneas nos muestra a una de las encantadoras bellezas que según la producción cinematográfica "Nuevas Follies de Ziegfeld", era una de las integrantes de los famosos coros de Ziegfeld. En ella se han marcado la altura, el peso, el cuello, el busto, la cintura, las caderas, el muslo, la pantorrilla y el tobillo para explicar mejor las normas que regirán para tomar parte en el original Concurso que organiza el Teatro Metro.

Cada interesada en participar en el Concurso de Belleza, "Nuevas Follies de Ziegfeld", deberá enviar al Teatro, por correo o personalmente, una fotografía del rostro, fotografía que en ningún caso podrá ser menor de 10 centímetros de ancho por 12 centímetros de alto. En el dorso de la fotografía deberán anotarse claramente, las siguientes medidas, que deberán ser rigurosamente exactas:

Peso en kilos.
Altura en centímetros.
Contorno del busto.
Contorno del cuello.
Contorno de la cintura.
Contorno de las caderas.
Contorno del muslo.
Contorno de la pantorrilla.
Contorno del tobillo.

Estas medidas, el peso y la altura, serán confrontadas con las que Florenz Ziegfeld, el famoso empresario teatral, usaba para elegir a las beldades que actuarían en sus magníficas revistas. Si más de una concursante tuviera, exactamente, el peso, la altura y las medidas que Ziegfeld exigía, la Dirección del Teatro Metro entregará las fotografías a un Jurado, para que dictaminado proclame a la vencedora de este concurso. Un valioso premio, que servirá de un recuerdo, será entregado a la triunfadora, y también otros premios para las que reuniendo todos los requisitos exigidos, no obtengan el primer premio.

Con el fin de cooperar a que este original Concurso merece, el Teatro Metro comunica a aquellas concursantes que por no tener alguna fotografía apropiada, no la hayan enviado, pueden pasar diariamente desde las ... de la mañana a la Dirección del Teatro Metro, en donde se les entregará una orden para que sean fotografiadas en Studios Lavanchy, Huérfanos 619.

Conviene recordar que no se exigen fotos en traje de baño ni de otra naturaleza. Sólo se deben enviar la fotografía del rostro, que sea más grande que las dimensiones mínimas que se exigen.

La Dirección del Teatro Metro tendrá derecho a publicar una o cualquiera de las fotografías que envíen para este Concurso, como también a exhibirlas en el foyer. Una vez terminado el Concurso, podrán ser retiradas las fotografías por sus dueñas. Las fotografías y los datos solicitados deben enviarse hoy mismo, pues este Concurso será cerrado impostergablemente el ... miércoles 9 de marzo.

"Nuevas Follies de Ziegfeld" es una notable producción filmada en glorioso technicolor que reúne a una verdadera constelación de estrellas, tales como Esther Williams, William Powell, Lucille Ball, Keenan Wynn, James Melton, Marion Bell, ... Moore, Edward Arnold, Fred Astaire, Lucille Bremer, ... ne, Red Skelton, Katharine ... san y 100 artistas más, y un numeroso coro de extraordinarias beldades. Los escenarios de este film son de una creación maravillosa en lo que se refiere a líneas, color y ... dad. Un lujo extraordinario, canciones preciosas, ... bailes, etc., completan ... cuyo estreno se prepara ... mucho interés por tratarse de una de las más maravillosas y espectaculares comedias musicales que haya producido la Metro Goldwyn Mayer.

LUX
HUERFANOS 1180. FONO 87630.
Cine Continuado de 11 A. M. a 12 P. M.
"LA CARGA DE LA BRIGADA LIGERA"
por Errol Flynn.
CIENCIA POPULAR J 5-6 — GRACIAS Sr. LOBO
Lunes 7: "LOCO LINDO", por Luis Sandrini.

HOY • ROTATIVO • CINES UNIDOS • HOY • ENTRADA PERMANENTE •

FRANKLIN — SAN DIEGO 2117. FONO 50754
MATINEE A LA 1 P. M.
El gendarme desconocido
MELODIAS CAMPESTRES
6a El terror de la sierra
9.a La mina secreta
1.a Los tambores de Fú Man Chú
ROTATIVO DE 5 P. M.
LAS AVENTURAS DE ROBIN HOOD
LOS VERDES AÑOS

MINERVA — SAN PABLO Y CHACAB. FONO 91464
MATINEE A LA 1 P. M.
MI AMIGO TRIGGER
EL HUSAR DE LA MUERTE
VICTIMAS DE MAL AGUERO
1.a Los tambores de Fú Man Chú
ROTATIVO DE 5 P. M.
EL ROPAVEJERO
ROSA DE ABOLENGO

REPUBLICA — REPUBLICA 243. FONO 93613
MATINEE A LA 1 P. M.
ADIOS PAMPA MIA
MI AMIGO TRIGGER
EL TESORO OCULTO
1.a Los tambores de Fú Man Chú
ROTATIVO DE 5 P. M.
ROSA DE ABOLENGO
CARITA DE CIELO
JEZABEL, LA TEMPESTUOSA

ÑUÑOA — IRARRAZAVAL 2706. FONO 43152
MATINEE A LA 1 P. M.
MI AMIGO TRIGGER
LAZOS INVISIBLES
6.a El enigma de las torres
ROTATIVO DE 5 P. M.
LA RUTA DE LA GLORIA
PRISIONEROS DE LA TIERRA

RIALTO — P. DE VALDIVIA 3346. FONO 41867
ROTATIVO DE 2 P. M.
EL ROPAVEJERO
UNA MUJER SIN IMPORTANCIA
JEZABEL, LA TEMPESTUOSA

LAS ANDANZAS Y PERIPECIAS DE UN CIERVO VEREMOS EN "BAMBI"

La dramática historia que Walt Disney nos brinda en "Bambi", su genial realización de largo metraje, y que nos cuenta las an-

ESTE ES BAMBI

danzas y peripecias de un ciervo en el bosque desde el día de su nacimiento, se divide en cuatro notables secuencias.

La primera se refiere al galanteo, en plena selva, de tres distintas parejas de animalitos, que es, probablemente, la humorada más graciosa creada por Disney hasta la fecha.

La segunda nos brinda la lucha a muerte que se entabla entre Bambi y su rival Ronnó, dos ciervos que luchan por el amor de la elegida de sus corazones, Faline, una cervatilla coqueta y graciosa.

Después tenemos aquella que nos presenta a Bambi y Faline perseguidos por una feroz jauría de perros, y su ansiedad por salvar la vida, cosa que consiguen a duras penas.

Y por último tenemos el espectacular incendio del bosque, provocado por el hombre, que con sus disparos da buena cuenta de gran número de animalitos.

"Bambi" ha sido reestrenada con todos los honores de una "première", y está alcanzando los más cálidos aplausos del público.

LUIS SANDRINI ES UN "LOCO LINDO" EN UNA PELICULA BONAERENSE

Mañana será estrenada en el rotativo Lux la última comedia que ha traído al país la distribuidora Guaranteed Pictures. Nos referimos al film titulado "Loco Lindo", que animan en sus partes centrales Luis Sandrini, Ernesto Famá, Sofía Bozán y otras figuras de sólido cartel en el firmamento bonaerense.

En repetidas ocasiones se ha comentado el trabajo honrado que siempre ha realizado Luis Sandrini, pero jamás se ha destacado que el papel que entrega en "Loco Lindo" es el que le valió su consagración definitiva en el Continente sudamericano, por su humanidad y alto sentido del humor.

Por otra parte nuestros lectores recordarán que "Loco Lindo", título del film, es un tango famoso, que diariamente se escucha en las radios del país. Este tango es cantado en la película por Ernesto Famá.

AIDA LUZ Y GUILLERMO BATAGLIA EN "MAS FUERTE QUE EL OLVIDO"

"Mas fuerte que el olvido" es un intenso drama de originales perfiles y apasionante e intenso desarrollo. Plantea el caso de un

GUILLERMO BATAGLIA

gran escritor que alcanza su gloria literaria y amorosa en virtud de un extraño desdoblamiento de su personalidad. El actualísimo tema del psicoanálisis, aparece muy bien tratado en este argumento de César Tiempo, que se basa en un inspirado cuento del gran escritor rioplatense Horacio Quiroga.

Otro de los elementos de poderosa atracción de esta película, lo constituyen los hermosos paisajes, captados en un verdadero alarde de fotografía por Alfredo Traverso en San Carlos de Bariloche. Los interiores de "Más fuerte que el olvido" fueron creados y dirigidos por Jean de Bravura, y la música de fondo es original del maestro George Andreani.

El reparto total de este film de la Sociedad Cinematográfica Band y Salas Ltda., está compuesto por Aída Luz, Guillermo Bataglia, Carlos Thompson, Eduardo Cuitiño, Rita Juárez, María Armand e Ignacio de Soroa. La dirección pertenece a Carlos Hugo Christensen.

¿Sabían Uds. que...

...Que Janis Paige recibió instrucciones del Director Raoul Walsh, antes de hacer una escena con Dennis Morgan, en "Sueños de ayer", que la aconsejaban que tuviese en la cara una expresión que dijese "no" y en el andar un movimiento que significase "sí"? ...¿Que en la película de Tecnicolor de la Warner, su cabello color caoba se convirtió en rojizo para hacer el papel de la muchacha que se porta mal con Dennis Morgan? ...¿Que, mientras trabajaba en la oficina de un plomero en Tacoma, Washington, se dedicó a ejercitar la memoria para no olvidarse de los nombres de los clientes? ...¿Que le encanta la ropa moderna, suelta y cómoda, y que en su última película tuvo que usar tanta ropa antigua, apretada, con cinturones, etc., que ahora aprecia la ropa que usa a diario más que nunca?...

LA MAGNIFICA ORQUESTA DE LINEN

Integrantes de la orquesta de Jack Linen que debutó ayer en el "Violín Gitano", siendo muy aplaudida.

GUIA DEL ESPECTADOR

El número que va entre paréntesis corresponde al del teléfono

TEATROS

IMPERIO ([illegible]). — Compañía Lepe-Córdoba. Vermouth y noche: La complaciente Baronesa.

CINES

ALAMEDA (91264).— Matinée: La ciudad mágica y Seriales. Vermouth y noche: Enrique V y La mujer fatal.

ALMAGRO ([illegible]).— Rotativo: María Walewska y Mercader de ilusiones.

ALCAZAR (80122). — Matinée: [illegible], Tres diablillos alzan el vuelo y Seriales. Vermouth y noche: El milagro de las campanas.

AMERICA (52443). — Matinée: El gendarme desconocido, Horizontes de sangre y Seriales. Rotativo: La chismosa y Fragua de hombres.

ANDES (43811). — Matinée: La ciudad mágica y Seriales. Vermouth y noche: El naufragio del Hesperus y La mujer fatal.

APOLO (51746). — Matinée: El gran campeón, Campanas de Santa Rosa y Serial. Rotativo: Camino de río, El gran campeón y La campana de Santa Rosa.

AVENIDA MATTA (51455). — Matinée: Alí Babá y los 40 ladrones, Yo arriesgo mi vida y Seriales. Rotativo: La bella y la bestia, Matrimonio sintético y Jetzabel la tempestuosa.

BALMACEDA (89768).— Matinée: El angel y el malvado, No me acorrales y Seriales. Vermouth: Compañía de Operetas y Zarzuelas, en Viuda Alegre y Revista. Noche: La casta Susana y Revista.

BAQUEDANO (65050).— Matinée vermouth y noche: El niño perdido.

BANDERA (89111). — Matinée: vermouth y noche: La granja del ahorcado.

BLANCO ENCALADA (91787).— Matinée: Alí Babá y los 40 ladrones, Camino del patíbulo y Seriales. Rotativo: Aventuras de Robin Hood, Crimen en la alcoba y El signo de la muerte.

BOLIVAR (35376). — Matinée: El hijo del sol, La revoltosa se casa y Seriales. Rotativo: Juan Moreira y La desdeñada.

BRASIL (80306). — Matinée: Oyeme cantar y Serial. Vermouth y noche: Mis cinco hijos y Olvida tus pesares.

CAPITOL (89581). — Rotativo: Besos al amanecer, El gendarme desconocido y Carita de cielo.

CARRERA (66685). — Rotativo: El mercader de ilusiones y María Walewska.

CENTRAL (33555). — Matinée, vermouth y noche: Mi corazón te guía.

CERVANTES (88569 y 89615). — Matinée, vermouth y noche: El hombre inolvidable.

CLUB DE SEÑORAS (33550).— Rotativo: La parte de la sombra y La mujer tentadora.

COLISEO (89075). — Rotativo: Enrique V, Crimen en la alcoba y El héroe olvidado.

COLON (90577). — Matinée: El gendarme desconocido, Alí Babá y los 40 ladrones y Seriales. Rotativo: Hombre de mundo y El eterno retorno.

CONTINENTAL (60735).— Matinée, vermouth y noche: Simbad el marino.

COUSIÑO (50657). — Matinée: Hay qué rechulo es Puebla, Lobos del norte y Serial. Rotativo: Más fuerte que el amor y La hija del pecado.

CHILE (60728). — Matinée: Sangre en el desierto, El espectro del vampiro y Serial. Vermouth y noche: Cinco rostro de mujer y La desdeñada.

DIECIOCHO (83778).— Matinée: Fiel y leal y Aladino y la lámpara maravillosa. Vermouth y noche: A media luz, Sin sombra de sospecha.

DELICIAS (91941).— Rotativo Los verdes años y El cocinero del rey.

ESMERALDA (64303). — Matinée: El angel y el malvado, Sendero romántico y Seriales. Rotativo: El naufragio del Hesperus, La parte de la sombra y La mujer tentadora.

FLORIDA (84289). — Matinée, vermouth y noche: El milagro de las campanas.

EL GOLF (257 y 463).— Matinée: Atavismo y Seriales. Vermouth y noche: El milagro de las campanas.

FRANKLIN (50754). — Matinée El gendarme desconocido, Melodías campestres y Serial. Rotativo: Las aventuras de Robin Hood y Los verdes años.

HOLLYWOOD (42389).—Matinée: La bella y la bestia y Seriales. Vermouth y noche: La mujer fatal y El naufragio del Hesperus

IDEAL CINEMA (92188).— Matinée: Alí Babá y los 40 ladrones, El hijo de Robin Hood y Seriales. Rotativo: Tarzán y las amazonas y Fragua de hombres.

IMPERIAL (51112). — Matinée: Los bolsillos del diablo, Dios es mi copiloto y Serial: Rotativo: Fragua de hombres, El reloj asesino y En el viejo sendero español.

INDEPENDENCIA (62702).— Rotativo: La mujer tentadora. Crimen en la alcoba y El proscrito.

ITALIA (41883).—Rotativo: Las aventuras de Robin Hood, El naufragio del Hesperus y La chismosa.

LO FRANCO (92705).—Matinée: La isla de perdición, El halcón de los mares y Serial. Rotativo: Jetzabel la tempestuosa, La ruta de la gloria y El reloj asesino

LUX (87630). — Rotativo: La carga de la brigada ligera.

MANUEL RODRIGUEZ (66959).— Matinée: El angel y el malvado, No me acorrales y Seriales. Rotativo: El naufragio del Hesperus, La parte de la sombra y La ruta de la gloria.

MIAMI (85815). — Rotativo: La rubia incendiaria, Serial y Noticiarios.

METRO (83361).— Matinée, vermouth y noche: Fiesta brava.

MINERVA (91464).— Matinée: Mi amigo Trigger, El húsar de la muerte y Serial: Rotativo: El ropavejero y Rosa de Abolengo.

MIRAFLORES (30909).— Rotativo: El hombre de la máscara de hierro, Una viudita de París y Fragua de hombres.

MONUMENTAL (91555).— Matinée: Alí Babá y los 40 ladrones, Camino de río, Terror de la sierra Imperio submarino y Serial. Rotativo: El reloj asesino, La bella y la bestia y Jetzabel la tempestuosa.

MAXIM (30611). — Rotativo. La quimera del oro y Seriales.

NACIONAL (63568).— Matinée: El angel y el malvado, Sendero romántico y Seriales. Rotativo: El naufragio del Hesperus, La parte de la sombra y La ruta de la gloria.

NORMANDIE (87749).— Matinée, vermouth y noche: La secta del trébol.

NOVEDADES (94594).— Matinée. La isla salvaje, Vuelven los reclutas, Pato Donald y Serial. Rotativo: El ropavejero, La encadenada y El abrazo de la muerte.

ÑUÑOA (43152). — Matinée: Mi amigo Trigger, Lazos invisibles y Seriales. Rotativo: La ruta de la gloria y Prisioneros de la tierra.

O'HIGGINS (86929).— Rotativo: El mercader de las ilusiones y María Walewska.

ORIENTE (41345). — Matinée: La quimera de oro y Seriales. Vermouth y noche: Mi corazón te guía.

PARIS (80336). — Matinée: Alí Babá y los 40 ladrones, El chico prodigio. Rotativo: Lo que no fué, El hijo del amor y Un rey en París.

PORTUGAL (34716). — Matinée: La ciudad mágica y Seriales. Vermouth y noche: Enrique V y La chismosa.

PRINCESA (85205).— Matinée: Hijo del sol, Lobo de México y Seriales. Rotativo: Juan Moreira. Usurpadores de tierra y Soñando vivimos.

PRINCIPAL (83572).— Rotativo. Noticiarios, Cortos, Dibujos y Serial.

PROVIDENCIA (46073).— Matinée: La esclava del Sheik, Lazos invisibles, La mina secreta y Terror de la sierra. Rotativo: El hijo de Robin Hood y El reloj asesino.

PLAZA (84714).— Matinée, vespertina, vermouth y noche: Un quijote moderno.

ROXY (80809). — Rotativo: El valle de la sombra y Serial.

REAL (6555).— Matinée, vermouth y noche: Por siempre ámbar.

RECOLETA (63874).— Rotativo: Las aventuras de Robin Hood, Crimen en la alcoba y El jabalí rojo.

REX (31143 y 31144).— Matinée, vermouth y noche: Romance en alta mar.

REPUBLICA (93613). — Matinée: Adiós pampa mía, Mi amigo Trigger, El tesoro oculto y Serial. Rotativo: Rosa de Abolengo, Carita de cielo y Jetzabel la tempestuosa.

RIALTO (41567). — Rotativo: El ropavejero, Una mujer sin importancia y Jetzabel la tempestuosa.

SANTIAGO (32888).— Matinée, vermouth y noche: Ramona.

SANTA LUCIA (36666).—Matinée, vermouth y noche: Simbad el marino.

SELECTA (92194). — Rotativo: El reto, Fragua de hombres y El jabalí rojo.

VALENCIA (61557).— Matinée: Me hicieron criminal, El médico misterioso y Seriales. Rotativo: La ciudad desnuda, Camino de río y Tres lanceros de Bengala.

VICTORIA (30021).— Rotativo: Los miserables.

MARZO

6

DOMINGO

SANTOS DE HOY
Sts. Perpetua y Felicitas

SANTOS DE MAÑANA
3.o de Cuar. Sto. Tomás de Aquino

Boletín del tiempo

DE LA OFICINA METEOROLOGICA DE CHILE

Ministerio de Defensa Nacional
(Redactado a las 20 horas del día 5 de marzo de 1949)

Sólo un corto período de buen tiempo sucedió al mal estado atmosférico que reinó durante los últimos días en la zona sur del país.

Hoy nuevamente ha comenzado a declararse mal tiempo en la parte más austral, el que se ha ido propagando más al norte durante la tarde, alcanzando las lluvias en el momento de emitirse el presente boletín hasta la provincia de Valdivia. En el centro se observa tiempo nuboso y en algunos puntos amenazante.

APRECIACION GENERAL

Se espera que el mal tiempo abarque desde la zona central al sur.

En la Cordillera habrá nevada y los pasos, por lo consiguiente, estarán cerrados.

ARICA A COQUIMBO.— Bueno. Nublados matinales. Vientos del sur y suroeste.

ACONCAGUA a MAULE: Tendencia a mal tiempo. Vientos del norte.

CORDILLERA CENTRAL.— Mal tiempo. Nevada.

ÑUBLE A CHILOE.— Mal tiempo. Vientos del norte y noroeste.

GUAFO A EVANGELISTAS: Lluvias y chubascos. Vientos del noreste y oeste.

PUNTA ARENAS.— Chubascos. so.

INFORMACIONES DE SANTIAGO

TEMPERATURA DEL AIRE. — (Día 5).— Máxima: 18.9° C. a las 14.45 horas.— Mínima: 7.0° C. a las 5.30 horas.

HUMEDAD RELATIVA DEL AIRE.— (Día 5).—Máxima: 91% a las 6.30 horas.— Mínima: 48% a las 14.45 horas.

SOL.— (Día 6).— Sale: a las 6.35 horas.— Puesta: a las 19.13 horas.

PUESTA.— (Día 6).— Sale: a las 12.43 horas.— Puesta: a las 22.46 horas.— Fase: Cuarto creciente el día 7 del presente.

Oficina Meteorológica de Chile, Ministerio de Defensa Nacional (Sección Previsión del Tiempo) Fono: 90753.

Agencia de "LA NACION"
ROBERTO CARRASCO O.
Maule N.o 1006

FARMACIA DE TURNO
PERMANENTE HASTA LA UNA DE LA MADRUGADA
Andrade
DELICIAS 2902 - FONO 92340

TURNO DE BOTICAS

SEMANA DEL 5 AL 12 DE MARZO DE 1949

FARMACIA	UBICACION	FARMACIA	UBICACION
Chávez	Estado-Alameda	Serrano	Santa Rosa 1994
Jaque	Mapocho 5080	Maulé	Santa Elena 1595
Popular	San Pablo 3856	Bellavista	V. Mackenna 7193
Santa Rita	Federicho Reich 101	Central	V. Mackenna 3167
Rojas	Alameda 1418	Osorno	Av. Salvador 9
Tucapel	San Alfonso [illegible]	Carmen	P. de Valdivia 13
La Nación	Alm. Latorre [illegible]	Las Condes	I. Goyenechea 26
San Diego	San Diego [illegible]	Cristi	Av. Bilbao 2010
Chilena	Arturo Prat [illegible]	Sur	Suárez Mujica 489
Royal	Franklin-Cochrane	Santa Marta	Irarrázaval 4291
San Miguel	Santa Rosa 3488	Los Orientales	Los Orientales 2299
Lo Vial	Gran Avenida [illegible]	Prado	Independenca 2896
Villegas	Gran Avenida 8039	Lille	Independencia 1671
Hoffman	San Pablo [illegible]	City	Independencia 572
Ecuador	San Pablo 1277	Blanco	Andrés Bello 498
Gómez	Catedral 2201	Sánchez	Santos Dumont 430
Kraizel	10 de Julio-Portugal	Alemana	El Salto 2204
		Santa María	D. Sta. María 1140

NOTA.— De acuerdo con el Art. 61 del Reglamento de Farmacias, el turno es sólo para el despacho de recetas y expendio de medicamentos de urgencia, signados en la letra L-U del Petitorio.

HOMERO EL PILOTO

Por

T. LOBOS

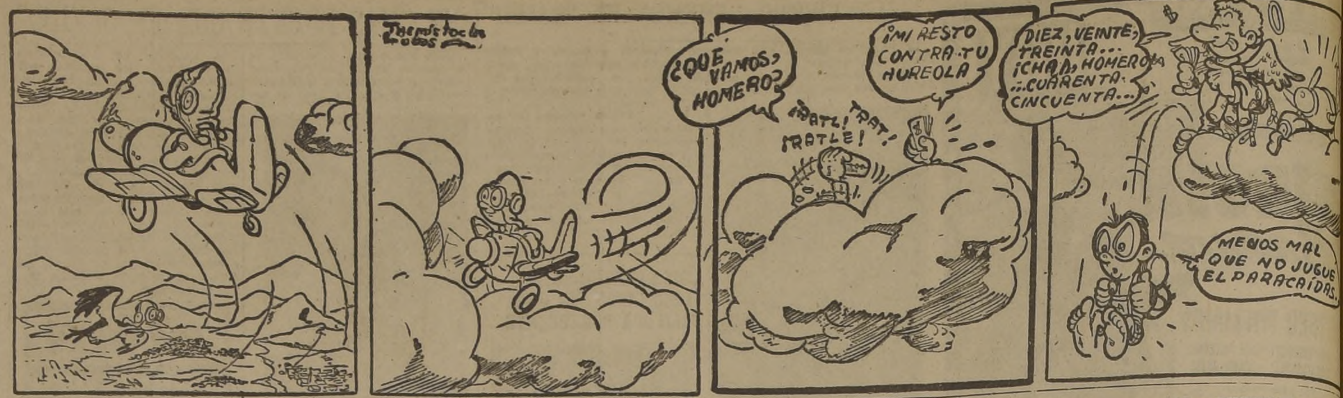

1.—ALHAJAS, JOYAS

ARGOLLAS COMPROMISO, despertadores. Composturas: joyas, relojes. "Casa Danziger".— San Antonio 344. 8 E. 1950

ALHAJAS TODA CLASE FAbricamos. Comerciantes precios especiales. Argollas para novios Casa Rivera. San Pablo 2247. H|A

NOVIOS, ARGOLLAS ORO 14 y 18 kilates, macizas, grabadas, desde $ 800 par. San Diego 780. Relojería Sportman. 31 Mz.

¡NOVIOS! PARA ARGOLLAS, Fábrica Sostín. Nueva York número 66. 31 Mz.

BRILLANTES, JOYAS. Boletos, vendo y compro.— Supero cualquiera oferta.—Ahumada 88, esquina Nueva York. 31 Mz.

JOYAS. ANTES VENderlas consúltenos. Pagamos mejores precios. Brillantes, marfiles, objetos de arte, boletos empeño, etc.— Bandera 316. Fono 86072. 31 Mz.

ORO, JOYAS, BRILLANTES platino, plata, monedas antiguas compramos. Supero cualquiera oferta. Ahumada 68. 31 M.

COMPRO ORO Y PLATA. PAgo buenos precios. Alameda 846. 2 A.

ARGOLLAS DE COMPROMISO en todos los kilates. Medallas religiosas. Merced 864, oficina 43. Fono 32987. Casa Capot. 4 M.-1950.

2.—ARBOLES, PLANTAS

NOGALES MUY VIEJOS, EN trozos, compramos, pagando buenos precios. Pedir datos: Santo Domingo 1261. Teléfono 86665. H|A

JARDIN ORIENTE, AVISA A su distinguida clientela y público en general que ha vendido su existencia a don Raúl Castro, para establecerme en Temuco; Padre Las Casas. Ernesto Gaete. 3 A.

2.—ARBOLES, PLANTAS.

PIMPINELLA, FAMOSAS SEmillas animales, solicítela con tiempo. Casa Ibáñez, Coelemu. 19 S.

CRIADERO "MAIPO". OFREce Olivos, Citrus, etc., lo mejor de zona. Aurelio Barrientos. Buin-Maipo. 11 S

JAZMINES DEL CABO, INJERtados, plantas para jardín, maceteros greda, tierra hojas litre. Ofrece: Criadero "Corrial". Alameda esquina Arturo Prat. 31 M.

3.—ARMAS, CAZA, PESCA.

ARMAS REPARACIONES NIquelados, pavonados, compras, ventas, San Isidro 261 Departamento B. Teléfono 36036. 7 E. 1950

4.—ARTICULOS PARA CABALLEROS.

CLINICA DE CAMISAS. San Antonio 470 Teléfono 31952 Arreglamos sus camisas gastadas: las dejamos nuevas. 5 N.-

¡CABALLEROS! CALZADOS finos. También hechuras a medida. Precios sin competencia. Técnico-Especialista. Zoltan Olbaum.—San Diego 730. "La Elegancia55. 30 M

5.—ARTICULOS PARA DAMAS

"AVATTE" FABRICA POSTIzas de arte. Pelucas, trenzas, rizos armados. — Bandera 320 Teléf. 80479. 23 Jl.

¡DAMAS! CALZADOS FINOS. También hechuras a medida. Precios sin competencia. Técco - Especialista. Zoltan Olbaum.— San Diego 730. "La Elegancia". 30 M.

6.—ARTICULOS PARA NIÑOS

"EL CABRITO" OFRECE para niños y niñitas de 1 hasta 16 años, las últimas novedades en abrigos, vestidos, ternitos. Gran surtido. Modelos del centro, precios de barrio. Fabricación propia. Avenida Irarrázaval 2844. (Al lado del Teatro Hollywood). 19 A.

S. SACK
FIERRO NACIONAL
REDONDO - CUADRADO - PLANO
SAN PABLO 1179
MORANDE 817

6.—ARTICULOS PARA NIÑOS.

¡CALZADOS PARA NIÑOS! También hechuras a medida. Precios sin competencia. Técnico-Especialista. Zoltan Olbaum. —San Diego 730. "La Elegancia". 30 M.

¡COLEGIALES! ZAPATILLAS de gimnasia y calzados durables. Precios de fábrica "La Elegancia".— San Diego 730. Precios sin competencia. 30 M.

7.—ARTICULOS PARA EL HOGAR.

¡¡HOTELES, RESIDENCIALES!! Colchones desde $ 200. Somieres, $ 250. Fábrica colchones, somieres, Sobrecamas "Caupolicán".— San Diego 813. Fono 68377. H|A

CATRES METALICOS. Catres plegables. Colchones lana. Colchones algodón. ¡¡Enorme surtido. Créditos!! Santo domingo 865. 7 M.

CATRES METALICOS. Catres plegables. Colchones lana. Colchones algodón. ¡¡Enorme surtido. Créditos!! Santo domingo 865. 7 M.

CATRES METALICOS. Catres plegables. Colchones lana. Colchones algodón. ¡¡Enorme surtido. Créditos!! Santo domingo 865. 7 M.

PACIFICO MENDEZ C. arrienda servicios, sillas, mesas, mantelería. Atiende banquetes dentro y fuera de Santiago Fono 81249. Catedral 1548 16 M

CATRES METALICOS. Catres plegables. Colchones lana. Colchones algodón. ¡¡Enorme surtido. Créditos!! Santo domingo 865. 7 M.

CATRES METALICOS. Catres plegables. Colchones lana. Colchones algodón. ¡¡Enorme surtido. Créditos!! Santo domingo 865. 7 M.

CATRES METALICOS. Catres plegables. Colchones lana. Colchones algodón. ¡¡Enorme surtido. Créditos!! Santo domingo 865. 7 M.

CATRES METALICOS. Catres plegables. Colchones lana. Colchones algodón. ¡¡Enorme surtido. Créditos!! Santo domingo 865. 7 M.

CATRES METALICOS. Catres plegables. Colchones lana. Colchones algodón. ¡¡Enorme surtido. Créditos!! Santo domingo 865. 7 M.

CATRES METALICOS. Catres plegables. Colchones lana. Colchones algodón. ¡¡Enorme surtido. Créditos!! Santo domingo 865. 7 M.

CATRES METALICOS. Catres plegables. Colchones lana. Colchones algodón. ¡¡Enorme surtido. Créditos!! Santo domingo 865. 7 M.

CATRES METALICOS. Catres plegables. Colchones lana. Colchones algodón. ¡¡Enorme surtido. Créditos!! Santo domingo 865. 7 M.

7.—ARTICULOS PARA EL HOGAR.

CATRES METALICOS. Catres plegables. Colchones lana. Colchones algodón. ¡¡Enorme surtido. Créditos!! Santo domingo 865. 7 M.

UTILES Y MUEBLES PARA cocina. Carmen 315. Fauré Hermanos Ltda. Fono 36031. 22 F. 1950

CATRES METALICOS. Catres plegables. Colchones lana. Colchones algodón. ¡¡Enorme surtido. Créditos!! Santo domingo 865. 7 M.

CATRES METALICOS. Catres plegables. Colchones lana. Colchones algodón. ¡¡Enorme surtido. Créditos!! Santo domingo 865. 7 M.

ANTES DE COMPRAR CALzados, visite la gran Zapatería "La Elegancia". Precios sin competencia. San Diego 730. Visítenos sin compromiso alguno. 30 M.

CALZADOS PARA PIES DELIcados, técnico especialista Zoltán Olbaum. Precios sin competencia. San Diego 730. "La Elegancia". 30 M.

¡EVITE INTERMEDIARIOS! Compre los zapatos para su familia donde el fabricante: Zoltan Olbaum. Técnico-Especialista.— San Diego 730. Zapatería "La Elegancia". 30 M.

VENTA DIRECTA DEL FABRIcante al consumidor. Calzados finos para damas. Técnico-Especialista. Zoltan Olbaum. Zapatería "La Elegancia".— San Diego 730. 30 M.

7.a.—ARTICULOS PARA EL CAMPO

ARNESES PARA CARRO COloso; arneses para máquina segadora. Talabartería Mallol. San Pablo 2720. 20 E. 1950

8.—ARRIENDOS OFRECIDOS

VILLA ALEMANA: ARRIENDO bonito, cómodo chalet. Cocina, califont. Cuatro dormitorios, etc. Tratar: Diez Norte 882, Viña del Mar. 15-M

TRASPASO LOCAL CON CAsa, patio. Contrato. Matucana 672. 13 M.

SEMINARIO 764, ARRIENDO muy buena pieza o departamento con pensión, matrimonio. Casa respeto, comida familia. 6 M.

SE ARRIENDA PIEZA, BALCON calle, para oficina o caballero sólo.— Moneda 821. 7 M.

10.—AUTOMOVILES, NEUMATICOS, GARAGES.

¿QUIERE VENDER SU AUTOmovil señor, o comprar otro? Avenida B. O'Higgins 1341. H|A

COMPRO AUTO O CAMIONEta Ford, del 29 al 31. Algunas facilidades. — S. Hernández, Agustinas 1269, tercer piso, talleres. 6 M.

BATERIAS PARA MOTOCIcletas, ofrece Casa Hannig. Alameda 111. Santiago. 18 S.

ARTICULOS Y MUEBLES PARA COCINA
FAURE
HNOS. LTDA.
TELEFONO 36031
CARMEN 315

10.—AUTOMOVILES NEUMATICOS, GARAGES

VULCANIZACION "GENERALVAS". Trabajos garantidos, cambio de pesteñas. Precios módicos. Compraventa de neumáticos. Santa Rosa 2198. 2 A.

AJUSTE MOTORES. PINTUra Duco. Facilidades. Bulnes 546. 23 D. 1949.

CAMIONETA BUICK, PERFECto estado, 1931. Motor recién ajustado. Vendo, 10 de Julio 831. 8 M.

BATERIAS IMPORTADAS, NAcionales, garantidas, facilidades. Arriagada, 10 de Julio 831. 14 M.

11.—AVES, ANIMALES, PAJAROS.

"APICULTORES" COLMENAS modernas. Cera estampada Centrífugas. Reinas finas italianas. Toda clase artículos. Augusto Herrera, Casilla 793, fono 86974, Los Serenos 475, oficina 105 (Catedral entre Morandé y Teatinos. H|A

12.—BICICLETAS.

BICICLETA MONARCH DE LUjo señorita, vendo $ 4.800. Ruedas jumbo, banda blanca, luz dínamo, farol, parrilla y bocina Gran Avenida 4765 (Paradero 10). 6 M

13.—COMPRAVENTA

BILLARES Y BILLAS USADAS, tengo orden de comprar: Casilla 96, Santiago. 11 Sept.

FABRICA FUEGOS ARTIFIciales "Cometa" Santiaguillo 942. Casilla 2. San Miguel. Santiago. Teléfono 51983. 30 S.

VENDO SOLDADORA ELECtrica, punto y arco. Compañía 1312. 28 Jl.

CASA "SEDERAP" SURTIDO completo para deportistas Fabricamos red para tenis y fútbol venta y arreglos de pelotas cualquier tipo. General Velásquez N.o 407, fono N.o 90347 14 Ag.-

13.—COMPRAVENTA.

COMPRO CHUICOS Y BOTEllas vineras. Brasil 44. Fono N.o 85652. N|O.

COMPRAMOS DENTADURAS, dientes sueltos, usados. Ahumada 68. 31 M.

ZAPATILLAS Y BOTAS DE lluvia, durables, finas, precios bajos. Técnico especialista Zoltán Olbaum. San Diego 730. "La Elegancia". Unico depósito de la marca "La Elegancia". 30 M.

NOGAL ELABORADO, VIEJO, vendo importante partida. Jofré 375. 7 M.

15.—DEPORTES.

CASA "SEDERAP": SURTIDO completo para deportistas. Fabricamos red para tenis y fútbol, venta y arreglos de pelotas cualquier tipo. — General Velásquez N.o 407, fono 90347. 31 Agosto.

16.—DOCUMENTOS EXTRAVIADOS.

HABIENDOSE EXTRAVIADO talonario cheques Banco Israelita, Serie A. N.o 1,739.139, al 150, queda nulo, por haberse dado el aviso correspondiente. 7 M.

HABIENDOSE EXTRAVIADO Librería Caja Nacional Ahorros 19250, queda nula, por darse aviso. 7 M.

17.—DIVERSOS.

CONSTRUCCIONES, REPARAciones, cierros de panderete, rejas, portones de madera, ejecuto. Constructor inscrito en todas las comunas de Santiago, planos y presupuestos, tramitaciones.— Diagonal Oriente N.o 4499 (Ñuñoa). 7 M.

NO COMPRE CALZADOS, SIN consultar antes al técnico especialista Zoltán Olbaum, Zapatería "La Elegancia". Precios sin competencia. San Diego 730. Visítenos sin compromiso alguno. 30 M.

"SOLARINE". CONVIERTA EL bronce en oro. Abrillantándolo con Meyers 'SOLARINE'. Agentes en Santiago: MARKT Co., Ahumada 71. Teléfono 69511. 18 F. 1950

17.—DIVERSOS.

CALZADOS PARA PIES [illegible]nos. Técnico especialista [illegible] Olbamum. Precios sin [illegible]tencia. San Diego 730. "La [Ele]gancia".

PARCHES INVISIBLES [illegible] calzados. Eleuterio Ramírez [illegible] casi esquina San Diego.

18.—EDUCACION

¡PADRES DE FAMILIA! [illegible] den ustedes los pies de [illegible]jos. Para comprar botitas [illegible]janse donde el técnico [especia]lista Zoltán Olbaum, San [Diego] 730. "La Elegancia". [Precios] sin competencia.

COLEGIO HISPANO [illegible] Fundado 1936. Av. Indep[enden]cia 1610. Cursos Kinder[garten], Preparatorias, Humanidades [illegible]ternos, mediopupilos, [illegible] Cursos semiindividuales de [illegible]ce alumnos. Inglés obligatorio desde Kindergarten. Se [da] especial atención con [la] alimentación. Instrucción [cul]tura y deportes al aire [libre]. Exámenes válidos rendidos [en] el Liceo N.o 1 e Institu[to Na]cional. Nuestro establecimiento está prestigiado por trece [años] de labor educativa y por el [cuer]po de profesores pedagogos. [Ma]trícula abierta. Clases 14 [de mar]zo.

CURSOS COMERCIALES [illegible] man, solamente a señoritas. Dactilografía al tacto, Taquigrafía Pitman, Contabilidad, [Re]dacción, Aritmética, Ortografía. Preparamos rápidamente [secre]tarias, taquígrafas, dactilógrafas. Instituto Femenino [illegible]do 225

DIARIAMENTE OBSEQUIAMOS UNA CAJA DE
CREMA "PORCELAN"
POR CADA AVISO ECONOMICO ORDENADO EN LA
CAJA DE
«LA NACION»

SITIOS
$ 5.000 - 8.000 CONTADO
SALDO HASTA 50 MESES

AGUA POTABLE
LUZ ELECTRICA
SOLERAS DE PIEDRA
ACERAS DE CONCRETO

CALZADAS MACADAM HIDRAULICO. — MICRO A LA PUERTA
ENTREGA DE SITIOS Y TITULOS INMEDIATA

POBLACION JOSE JOAQUIN PEREZ
TRATAR CON SU DUEÑO
SOTOMAYOR 375

PROPIEDADES DE RENTA

185.000.— Sector Matadero, 2 casitas con frente a 2 calles.

[illegible].000.— Maruri, esquina, 2 casitas.

170.000.— Lado San Pablo, 2 casas sólidas. Facilidades pago.

[illegible].000.— Sector Bolívar-Hamburgo, 2 locales con habitaciones, esquina.

200.000.— San Ignacio, 2 locales comerciales con habitaciones.

[illegible].000.— A 2 cuadras paradero 27, Gran Avenida, esquina, amplio local, casa y garage y galpón. Facilidades pago.

[illegible].000.— Entre Cochrane y Nataniel, esquina, 5 casas. Deuda 10.000.— Caja Hipotecaria.

[illegible].000.— Pedro León Ugalde, 2 amplias casas.

[illegible].000.— Lado San Pablo, 4 casas a la calle y 1 interior. Construcción sólida. Facilidades de pago.

[illegible].000.— Camino a Melipilla, antes de Cerrillos, superficie 25x55 metros. Locales, casa y galpón con entrada de camiones.

[illegible].000.— Bellavista, esquina, 2 buenas casas. Deuda 40.000.— Caja Ahorros EE. PP.

500.000.— San Alfonso, 3 casas a la calle y cité. Superficie 1.000 m2. Facilidades de pago.

550.000.— Edison, esquina, superficie 800 m2. 8 casitas a la calle. Facilidades de pago.

[illegible].000.— Av. España, 2 casas a la calle y 2 interiores. Deuda 40.000. —Caja Hipotecaria.

[illegible].000.— Bellavista, 2 casas y 2 locales.

[illegible].000.— Av. Salvador, 2 locales con habitaciones. Terreno 1.000 m2. Deuda 18.000.— Caja Hipotecaria.

[illegible].000.— Inmediato Plaza Chacabuco, una amplia casa y 2 locales.

[illegible].000.— Entre F. Vivaceta e Independencia, antes de Carrión, 10 casitas a la calle.

[illegible].000.— Castro, locales y casitas. Superficie 1.200 m2. Deuda 100.000.— Caja Hipotecaria.

630.000.— Lado Delicias, pasado Estación Central, casa a la calle y 5 interiores. Construcción sólida. Facilidades de pago.

640.000.— Salvador Sanfuentes, esquina, 2 amplias casas, fácil dividir en 4.

650.000.— Lado Plaza Los Guindos, chalet económico y local. Deuda 140.000.— Caja Empleados Municipales.

[illegible].000.— Escanilla, 2 confortables casas.

[illegible].000.— Salvador Gutiérrez, esquina, superficie 2.600 m2. Locales y casa.

680.000.— Sector Bolívar-Hamburgo, 2 locales y amplia casa.

700.000.— Entre Santo Domingo y Catedral, cité de 33x34 metros.

750.000.— Esperanza, amplia casa y 2 locales.— 24x100 metros. Facilidades de pago.

700.000.— Huérfanos, esquina, 10x28 metros, 2 casas amplias. Facilidades de pago.

780.000.— San Pablo, esquina, 2 locales y amplia casa.

780.000.— Alonso Ovalle, 2 buenas y cómodas casas, altos y bajos.

[illegible].000.— Av. Portales, 2 amplias casas altos y bajos. Facilidades de pago.

[illegible].000.— Comuna Quinta Normal, a 1 cuadra micro Diagonal, esquina, 2 buenas casas, superficie 800 m2.

800.000.— Santa Rosa, primeras cuadras, [illegible] plias casas superficie 16x75 metros. Deuda 80.000 Caja Ahorros y [illegible] Caja Hipotecaria.

800.000.— Lado Matta y Portugal, casa a la ca[lle] de un piso con toda comodidad [illegible] casa interior de 2 pisos. Propiedad [illegible] bien tenida, sólida, con servicios [in]dependientes. Entrada de auto. De[uda] 150.000.— Caja FF. CC. del Estado.

830.000.— Av. Irarrázaval, 3 locales modernos [y] buenas casas. Deuda 50.000.— Ba[nco] Hipotecario.

860.000.— Huérfanos, 2 amplias casas, altos [y] bajos. 18.80x28.60 metros.

890.000.— Av. Recoleta, superficie 25x45 metros. Amplia casa y 2 locales con habitaciones. Deuda 350.000.— Caja EE. PP. y PP.

CARLOS OSSANDON G.
NUEVA YORK 25

"FERRILO" EL AUTOMATA

Por

T. LOBOS

18.—EDUCACION.

ACREDITADO INSTITUTO Técnico, Santo Domingo 1307.— Comercio completo, modas, dactilografía, taquigrafía, telegrafía, sastrería, peinados. 10 Mz.

INSTITUTO SANTIS. ESTAblecimiento serio y de prestigio. Reserve su matrícula para cursos: de mecánica, radio, dactilografía, redacción comercial sastrería, corte confección, lencería, bordado, peinados artísticos, permanentes, manicure; masaje facial. Pida próspectos: San Antonio 446. Teléfono 35566. 10 M.

ACADEMIA PITMAN CUENTA con un pequeño internado para señoritas de provincias. Asegure con tiempo su matrícula; hágalo hoy mismo. Compañía 1528. 14 M.

BACHILLERATO TODAS LAS pruebas, exámenes admisión, recuperación, madurez.— Asociación O'Higgins.— Monjitas 383 24 O.-

CALZADOS PARA COLEGIAles. Alta calidad. Precios bajos. Técnico especialista Zoltán Olbaum, San Diego 730. "La Elegancia". 30 M.

INSTITUTO FEMENINO CORte y Confección. Por el mejor sistema Camps. Modas, Lencería, Moda Infantil, Camisas de hombre, Sastrería de niños, Sombreros, Flores, Juguetes. Cursos rápidos, diurnos y nocturnos, Estado 225. H A.

CURSO COMPLETO DE COmercio, exclusivamente para señoritas. Comprende: Taquigrafía, dactilografía, redacción comercial, contabilidad, matemáticas. Apresure su matrícula; número limitado de alumnas para este curso. Academia Pitman, Compañía 1528. 14 M.

ESCUELA CHILE DE TELEgrafía eléctrica, con treinta años de existencia, ofrece a la juventud de ambos sexos los cursos (diurnos y nocturnos) de Telegrafía, Radiotelegrafía y Dactilografía. Matrícula abierta. — Bascuñán Guerrero 260. Fono 95404. 17-M.

APRENDA "DOS MESES" PEInados, permanentes, tinturas manicure. "ARMANDINI", únicas academias especializadas. Diplomas, Facilidades, Ahumada 131, séptimo piso 11-F-950.

COLEGIO INES DE SUAREZ, gratuito; preparatorias, kindergarten, exámenes válidos. Matrícula abierta, Lira 1215. 23 M.

¡¡¡OJO!!! APRENDA "DOS meses" peinados, permanentes, maquillaje, pestañas, tintura, manicure, "ARMANDINI", únicas academias especializadas. Diplomas. Facilidades. Ahumada 131, 7.o piso. 11 F.-950

MODAS, CORTE Y CONFECción. Cursos rápidos. Sistema moderno. Profesora especialista. Alumnas confeccionan trajes primer mes. Lencería. Clases diurnas y nocturnas. Diplomas válidos. Acamedia Nacional de Corte y Confección. Rosas 1353. Fono 88690. H/A.

MATRICULE A SU HIJO EN "Liceo Manuel Rodríguez". Kindergarten, Preparatorias, Humanidades. Exámenes válidos. Inglés obligatorio desde Kindergarten. Dieciocho 566. Fono 87002. 31 M.

ENSEÑANZA COMERCIAL. — Exclusivamente señoritas. Primer año ingresan sin humanidades. Preparación empleos, dactilógrafas, taquígrafas. "Instituto Alonso Figueroa". Catedral 1257. 12 M.

CORTADOR, MODAS, PEINAdos artísticos. Permanentes, Enseñanza rápida, esmerada. Instituto "Alonso Figueroa". Catedral 1257. 12 M.

PEINADOS, PERMANENTES; Maquillaje, Manicure. Garantía, competencia profesional. Diplomas. Instituto "Alonso Figueroa", Catedral 1257. 6 M.

LICEO AMERICANO, SANTA Rosa 128. Cursos mixtos. Recuperación. 1.o y 2.o. 2.o y 3.o. 3.o y 4.o años humanidades. Enseñanza garantizada. Pida prospectos. Matrícula 3-5 P. M. Laura Vargas Ravanal, directora. 15 M.

ACADEMIA "FENIX", MATRÍcula abierta.— Cursos: modas, corte, confección, moda infantil, lencería, camisería, sastrería. Enseñanza completa, eficiente, económica, por profesoras especializadas. Sistema facilísimo comprensión y aplicación inmediata. Atención esmerada. Otórganse diplomas legalizados. Solicite prospectos. Santo Domingo 1030 (cerca Puente). 20 M.

18 —EDUCACION

DIPLOMESE: CORTE, CONfección, Lencería, Moda infantil. Instituto "Alonso Figueroa". Catedral 1257. 6 M.

CURSOS ESPECIALES PARA empleados: 7 a 9 tarde: Contabilidad, Taquigrafía, Recuperación escolar. Instituto "Alonso Figueroa", Catedral 1257. 6 M.

CORTADOR SASTRE, CURSOS rápidos. Excelente enseñanza. Instituto "Alonso Figueroa". Catedral 1257. 6 M.

CORTE MODERNO, MODELISta, Confección, Lencería, Moda Infantil. Los mejores cursos. "Instituto Moderno", Mac-Iver 549. 6 M.

MECANICA DENTAL ELEMENtal, superior. Dirección facultativo especializado. "Instituto Moderno", Mac-Iver 549. 6 M.

PERMANENTES, PEINADOS, belleza, manicure. Verdadera preparación profesional. "Instituto Moderno", Mac-Iver 549. 6 M.

DACTILOGRAFIA EN 15 DIAS. "Tnstituto Moderno", Mac-Iver 549. 6 M.

LOS MEJORES CURSOS CORte Confección, Peinados, Permanentes, Mecánica dental. "Instituto Moderno" Mac-Iver 549. 12 M.

EXCELENTE PREPARACION comercial taquigráfica, dactilográfica. Solicite prospectos. — "Instituto Moderno" Mac-Iver, 549. 12 M.

LICEO AMERICANO PARA niñas. Santa Rosa 128. Kindergarten. Cursos primarios completos, tres primeros años de humanidades. Profesorado titulado, competente. Inglés desde Kindergarten. Matrícula 10-12 M. y 3-5 P. M. Externas, mediopupilas, internas.— Laura Vargas Ravanal, directora. 15 M.

TAQUIGRAFAS, DACtilógrafas. Corresponsales, cursos completos comercio, contabilidad, taquigrafía, redacción, aritmética. Cursos diurnos, nocturnos. Enseñanza completa, eficiente, profesores especializados. Instituto de Contabilidad, fundado 1922. Santo Domingo 1030. Fono 69595. 20 M.

APRENDA ESCRITURA máquina, quince días, un mes, dos meses. Enseñanza perfecta, económica, garantizada.— Instituto Contabilidad, fundado 1922. — Santo Domingo 1030. 12 M.

"LADY MARY'S COLLEGE" for girls and boys. Pedro de Valdivia 1637-1639. Tel. 46960. Antiguo colegio, dirigido por la prestigiada maestra señora María Mc-Manus de Lanzarotti. Kindergarten, preparatorias completas, primer ciclo humanidades. Exámenes válidos rendidos en el establecimiento. Matrícula abierta. Clases, 11 marzo. 16-M

LICEO "URZUA CRUZAT", Gran Avenida 4348. Kindergarten, preparatorias, humanidades. Matrícula abierta. 14 M.

DACTILOGRAFIA AL TACTO, enseñanza perfecta, únicamente en Academia Pitman, Compañía 1528. 14 M.

PENSIONADO UNIVERSITArio de Señoritas "Aurelia Soto Gálvez". Dardignac 183, Teléfono 62890. Recibe señoritas pensionistas internas y mediopupilas para establecimientos universitarios, secundarios y de enseñanza técnica, profesional y comercial femenina, del Estado y particulares: de congregaciones religiosas y colonias extranjeras. Inmediato Parque Forestal y Cerro Santa Lucía; excelente locomoción a todos los barrios. Regia casa; alimentación y cuidado esmerados; ambiente familiar, distinguido y confortable. Solicítese prospectos a Aurelia vda. de Stockebrand, educacionista titulada por el Estado. Directora. 24 M.

UNICA ESCUELA PROFESIOnal francesa Suzanne Rouset, Agustinas 879, fundada 1927. Enseñanza garantizada, reconocida P. S. G. Diplomas autorizados. Cursos diurnos y nocturnos. Corte modas, costura, flores, bordado a máquina, muñecas, internado. Matrícula permanente. Pida prospectos. Casilla 9864. 32190. 8 M.

18 —EDUCACION.

LICEO EUROPEO. EL MEJOR internado señoritas, Alameda 2266. Perfecciona, orienta, formación intelectual y moral educandos. Humanidades para señoritas. Preparatorias. Sección Infantil, niñitos y niñitas. Internas, mediopupilas, externas. Esmerada atención alumnas provincias. Honrada labor educacional reconocida por el Estado. Exámenes válidos rendidos mismo establecimiento. Profesorado universitario competente. Enseñanza inglés, desde Sección Infantil. Danzas y ramos cultura artística. Matrícula abierta. 16 M.

LICEO HISPANO. COMPAÑIA 2470. Preparatorias, Humanidades, Madurez. Exámenes válidos. Sección especial para débiles mentales. Emma de Palma, Directora. 21 M.

CONSERVATORIO WAGNER, matrícula abierta, 5 adelante. Echeverría 957. Exámenes válidos. Prospectos. 13 M.

¡TAMBIEN UD. NECESITA Unguento Monte Santo! 31 M.

¡¡SEÑOR!! APRENDA UNA profesión corta, lucrativa: Cortador de camisas y ropa interior caballeros. Escuela Profesional Americana; ahora República N.o 259. 14 M.

"ARMANDINI", AHUMADA 131. Enseñanza perfecta. Dos meses. Tinturas, Maquillaje, Pestañas. Ultimos adelantos. Profesoras especializadas. Internado. Diplomas legalizados. Facilidades. Academias "Armandini", Ahumada 131, 7.o piso. 11-F-950.

¡¡¡OJO!!! APRENDA "DOS meses" peinados, permanentes, manicure. "ARMANDINI", únicas academias especializadas. Diplomas. Facilidades. Ahumada 131, 7.o piso. 11-F-950.

SAN MIGUEL-CISTERNA-SAN Bernardo: Liceo "Diego Portales".— Humanidades Niñas-Preparatorias - Kindergarten Mixtos. Vespertinos: Capacitación Primer Año Humanidades. Nocturnos: Humanidades. Mecánica Automóviles. Electricidad. Muñecas. Corte confección. Exámenes válidos. — Gran Avenida 5986. Fono 51234. 5 A.

ESCUELA PROFESIONAL Americana, República 259. Corte, confección, sólo necesita saber leer, escribir. Sastrería, Piano: teoría plan Conservatorio, exámenes válidos. 14 M.

BACHILLERATO, EXAMENES repetición, garantizamos. Madurez: dos o más años. Profesores de Estado. Monjitas 399. 24 O.

INTERNADO PARA SEÑORItas estudiantes u oficinistas. Escuela Profesional Americana. — República 259. 14 M.

MECANICA DENTAL. CURSOS 16 meses, mensual $ 280. Escuela Profesional Americana, ahora en República 259. 14 M.

CORTADOR SASTRE, Curso rápido, eficiente, económico. Academia "Fénix". Santo Domingo 1030. 22 M.

PENSIONADO UNIVERSITArio de Señoritas "Aurelia Soto Gálvez". Dardignac 183, Teléfono 62890. Recibe señoritas pensionistas internas y mediopupilas para establecimientos universitarios, secundarios y de enseñanza técnica, profesional y comercial femenina, del Estado y particulares; de Congregaciones religiosas y colonias extranjeras. Inmediato Parque Forestal y Cerro Santa Lucía; excelente locomoción a todos los barrios. Regia casa; alimentación y cuidado esmerado; ambiente familiar, distinguido y confortable. Solicítense prospectos a Aurelia vda. de Stockebrand, educacionista titulada por el Estado. Directora. 31 D.

OPTICA CHILENA
de A. RODRIGUEZ PRADO
ESPECIALIDAD
EN RECETAS DE MEDICOS OCULISTAS
SANTO DOMINGO 832
FONO: 32071

18 - EDUCACION.

INGLES, CLASES HACE PROfesora inglesa, titulada en Inglaterra. Preparatorias, Humanidades. Conversación. Va a domicilio. Teléfono 32237, en la mañana 10-12. Tarde 2-6. 14 M.

CURSOS COMPLETOS comercio, matrícula abierta, Contabilidad, taquigrafía, redacción, aritmética, escritura máquina, Instituto de Contabilidad, fundado 1922, Santo Domingo 1030. 10 Mzo.

COLEGIO NACIONAL, SERRANO 172-174. Kindergarten. Preparatorias para niñitos y niñitas. Internado. Mediopupilaje. Externado. Servicio médico. Inglés desde el kindergarten Exámenes válidos rendidos en el establecimiento. Profesores titulados. El más económico internado. Se reciben alumnos internos desde seis años Matrícula abierta, de 9 a 12 A. M.; de 2 a 7.30 P. M. Ofelia G. de Cortés-Monroy. Directora. 12 M.

"INSTITUTO SAN MARTIN". Avda. Vicuña Mackenna 660-662. Exámenes válidos. Primero a sexto año de humanidades. Preparatorias.- Inglés desde kindergarten. Internado, mediopupilaje, externado. Natación, básquetbol, atletismo. Recibe niños y niñitas. Matrícula abierta: 9-12 y 5-8. 24 My.

LINCOLN COLLEGE, DUBLE Almeyda 3639. (Ex San Gregorio. Plaza Ñuñoa). Kindergarten, preparatorias, Humanidades, Externado, Mediopupilaje, Exámenes válidos. Profesores especializados para la práctica y enseñanza del inglés. Deportes, música, danza. Buena locomoción. Regio edificio Clases el 10 de marzo. Matrícula de 8-12, y de 3-7. 29 M.

PROFESORES PEDAGOGOS en inglés, preparan exámenes, conversación.— Luis Uribe 2770, Ñuñoa. 9 M.

TAQUIGRAFIA PITMAN PERfecta, únicamente la obtendrá en Academia Pitman, Compañía 1528. 14 M.

LICEO CHILENO, ROSAS 2725 — Matrícula abierta. Clases: 10 marzo. Exámenes válidos en el establecimiento. Comisiones universitarias. Humanidades, preparatorias, avanzan cursos en el año. Idiomas desde Kindergarten. Profesorado titulado. Atención esmerada. Internado. Buena alimentación. Medio pupilaje. Externado. Clases, especiales Alumnas deseen dar exámenes cálidos, sin plan complementario educación pueden hacerlo 10 M.

19 —ELECTRICIDAD.

CASA A. VALENZUELA INStalador técnico autorizado. Materiales eléctricos. Instalaciones luz, fuerza y calor. San Diego 1974. Fonos 51752-52869. H|A

ELECTRICISTA ORDENES Inglaterra 1486 18 Oc.

SOLDADURAS MULTIPLES eléctricas, marca "Decca", garantizadas. Para toda clase de trabajo de 20 a 275 amp. Entrega inmediata Facilidades de pago. Compañía 1312-1325. Fono 88108. 21 Jn.

21.—HOTELES.

¡TENGASE SIEMPRE UNguento Monte Santo! 31 M.

HOTEL BRASIL 44, TODAS las habitaciones con radio H|A

22.—IMPRENTAS, LIBRERIAS, ETC.

PLUMAS FUENTE, ENCENDEdores, lápices, arreglo. —Galería Alessandri N.o 30. 31 M.

24.—MATERIALES DE CONSTRUCCION.

GRAN BODEGA, AVENIDA GEneral Bustamante 772 Teléfono 45184. Materiales para construcciones. H|A

CORTINAS METALICAS Y DE malla; cerrajería; reparaciones Ceura y Valverde. Rogelio Ugarte 1685. Teléfono 52546. 4-S.

PLANCHAS YESO 1.80 MT2 31 Cornisas, tornillos, toperoles Arturo Prat 1754 17 N.

PINTA, EMBALDOSA, REPARA su casa y etc., a precios más bajos. E. Lobos. Arturo Prat 936 12 N.

FIERRO PARA CONSTRUCciones. Abel Gasitúa. Teatinos 349.— 25 Jn.

FIERRO REDONDO PARA construcciones. Sack. 31 Mz.

¡OPORTUNIDAD! PAPELES murales, lisos, rollo $ 4.00; Floreados a $ 7; Ponceados $ 11. Papelería Nacional. — Arturo Prat 361. H|A.

PAPELERIA CENTRAL. NUEva York 63. Casilla 722 lindo surtido papeles importados y nacionales. Despacho a provincias. H|A

FIERRO [illegible] LISO. [illegible]

24.—MATERIALES DE CONSTRUCCION.

PUERTAS, VENTANAS, GRAN existencia en medidas y modelos "Standard", a los precios más bajos. Se confeccionan persianas Celosía. Fábrica "Record".— San Diego 743. 16 M.

ADOBES NUEVOS 1.60 c|u. Campana para cocina. Vigas álamo, puertas. Se regalan escombros.— Castro 478. 16 M.

FIERRO ACANALADO GALVAnizado. Sack. 31 Mz.

PINTURAS PASTA. SACK. 31 Mz.

S. SACK. BARRACA FIERRO. San Pablo 1179. Morandé 817. Precios bajos. 31 Mz.

25 MAQUINARIAS.

MOTORES ELECTRICOS ALternos y continuos, vendo Catedral 1285 teléfono 83578 H|A.

BOMBAS CENTRIFUGAS IMportadas, nacionales, todos tamaños Motores bencina o eléctricos Fábrica Ingeniero Cintolessi Fono 93732 Santo Domingo 4140. H|A

¡NO HAY MEJOR QUE Unguento Monte Santo! 31 M.

¡SEÑORES INDUSTRIALES! Ofrecemos el más extenso surtido de motores y maquinarias a los precios más convenientes Consúltenos antes de decidir su compra, le será provechoso. "Casa Héctor Moreno" Arturo Prat N.o 186. 16 M.

CAFETERAS EXPRESS, BAños maría, loncheras, jugueras ventiladores, lavadoras ropa "Precisión Hispana". Avenida Bernardo O'Higgins 287. Teléfono 34228 H|A

BALANZA MOLINILLOS, PIcadoras cortadores fiambre vendemos, compramos. Reparaciones garantidas. Ex jefe técnico Hobart-Dayton, 24 años. "Precisión Hispana" Alameda B O'Higgins 287. Fono 34223. H|A

BOMBAS CENTRIFUGAS RIEgo, motobombas eléctricas caseras, bombas a mano. Motores Diesel y repuestos. Otto L. Rabe D. — Morandé 456. Casilla 13253. 24 Mzo.

BOMBAS TRANSVASIJAR VInos, sobre carros. Fábrica Ingeniero Cintolessi. Santo Domingo 4140 Fono: 93732. H|A

QUEMADORES DE PETROLEO y alquitrán, para calderas y hornos. Monseñor Eyzaguirre 434, (Ñuñoa) altura 1.700. Irarrázaval. 22 F. 1950

26.—MAQUINAS DE COSER.

MAQUINAS COSER Y ESCRIbir compro-vendo Reparaciones garantidas. Casa Pupko: 10 de Julio 318-B. 34730 H|A

COMPRO MAQUINAS COSER, boletos empeño, objetos alhajas García Reyes 85. fono 90191 30 S.

27.—MAQUINAS DE ESCRIBIR.

SIMS, OFICINA TECNICA MAquinas escribir, sumar, calcular Teatinos 551. Teléfono 60273. H|A

28.—MUSICA.

PIANO ALEMAN "SEILER" muy buen estado vendo. Media cola. Telf. 61755. 6 M.

29.—MODAS Y CONFECCIONES.

¡¡PIELES!! TECNICO PELEtero europeo recibe hechuras y transformaciones. Precios módicos. San Antonio 470. Fono 31952. 5 N.

30 —MUEBLES Y MENAJES.

¡¡OCASION!! VENDO AMOblados dormitorios, comedor, hall y muebles sueltos. Delicias 2456. 2 A.

COLCHONES Y SOMMIERES desde $ 150.— Marquesas Catres $ 500.—. Especialidad medidas, composturas Despachamos provincias Venta mayor y menor. Fábrica: Mapocho 3330 Fono: 95302. 27 N.

¡OCASION! VENDO TODA clase muebles, menajes catres. Créditos.— San Diego 346. 20 O.-

BUENO BARATO MERCERIA Ahumada 42. 27 Jl.

ROSAS 1777, MUEBLERIA CENTRAL, ofrece: dormitorios, 3.200 pesos; comedores, $ 2,900; halls $ 2.000. También ofrece créditos. Mueblería Central Rosas 1777. H/A.

S. SACK
FIERRO NACIONAL
REDONDO-CUADRADO-PLANO
S. PABLO 1179
MORANDE 817

SE ARREGLAN
SE TIÑEN EN TODOS COLORES
CARTERAS
ANTIGUO TALLER
- COPIAPO 1120 -
AL LLEGAR A SAN DIEGO

30 —MUEBLES Y MENAJES.

MUEBLES NORMANdos. Precios rebajados, comedor completo $ 8.400, living telas importadas, $ 7.800. Mueblería "El Círculo". Art Prat 563. 18 S.

¡¡MUEBLES: CALIDAD insuperable. Amplios créditos!! Consulte sin compromiso. Mueblería "Confort". Santo Domingo 865. 7 M.

¡¡MUEBLES: CALIDAD insuperable. Amplios créditos!! Consulte sin compromiso. Mueblería "Confort". Santo Domingo 865. 7 M.

COMEDORES, DORMItorios, livings, muebles sueltos, catres colchones, marquesas, lámparas, muebles sólidos impecable terminación Créditos sin recargo Fábrica de Muebles "La Americana". San Diego 1436. 7 M.

MUEBLES "ASTRAL". San Diego 458. ¡Alta calidad! Precios bajos — Créditos. 6 N.

¡¡MUEBLES: CALIDAD insuperable. Amplios créditos!! Consulte sin compromiso. Mueblería "Confort". Santo Domingo 865. 7 M.

¡¡MUEBLES: CALIDAD insuperable. Amplios créditos!! Consulte sin compromiso. Mueblería "Confort". Santo Domingo 865. 7 M.

¡¡MUEBLES: CALIDAD insuperable. Amplios créditos!! Consulte sin compromiso. Mueblería "Confort". Santo Domingo 865. 7 M.

¡¡MUEBLES: CALIDAD insuperable. Amplios créditos!! Consulte sin compromiso. Mueblería "Confort". Santo Domingo 865. 7 M.

¡¡MUEBLES: CALIDAD insuperable. Amplios créditos!! Consulte sin compromiso. Mueblería "Confort". Santo Domingo 865. 7 M.

¡¡MUEBLES: CALIDAD insuperable. Amplios créditos!! Consulte sin compromiso. Mueblería "Confort". Santo Domingo 865. 7 M.

¡¡OCASION!! VENDO AMOblados dormitorios, comedor, hall y muebles sueltos. Delicias 2456. 2 A.

¡¡MUEBLES: CALIDAD insuperable. Amplios créditos!! Consulte sin compromiso. Mueblería "Confort". Santo Domingo 865. 7 M.

¡¡MUEBLES: CALIDAD insuperable. Amplios créditos!! Consulte sin compromiso. Mueblería "Confort". Santo Domingo 865. 7 M.

¡¡MUEBLES: CALIDAD insuperable. Amplios créditos!! Consulte sin compromiso. Mueblería "Confort". Santo Domingo 865. 7 M.

¡¡MUEBLES: CALIDAD insuperable. Amplios créditos!! Consulte sin compromiso. Mueblería "Confort". Santo Domingo 865. 7 M.

¡¡MUEBLES: CALIDAD insuperable. Amplios créditos!! Consulte sin compromiso. Mueblería "Confort". Santo Domingo 865. 7 M.

¡¡MUEBLES: CALIDAD insuperable. Amplios créditos!! Consulte sin compromiso. Mueblería "Confort". Santo Domingo 865. 7 M.

¡¡MUEBLES: CALIDAD insuperable. Amplios créditos!! Consulte sin compromiso. Mueblería "Confort". Santo Domingo 865. 7 M.

¡¡MUEBLES: CALIDAD insuperable. Amplios créditos!! Consulte sin compromiso. Mueblería "Confort". Santo Domingo 865. 7 M.

¡¡¡COLEGIALES!!! Sommieres, colchonería "Francesa". Refacciona colchones a domicilio. San Diego 9. Teléfono 86259. 6 M.

34.—NOTIFICACIONES Y CITACIONES.

COOPERATIVA CARRERA. Cita Asamblea General Ordinaria, domingo 13.— General Velásquez 731, a las 10 horas. — El Directorio. 12 M.

36.—OCUPACIONES BUSCADAS.

AYUDANTE CONTADOR CON bastante práctica, se ofrece para inmediato. Domina el Inglés. L. L. P., Bandera 294. 6 M.

37.—OCUPACIONES OFRECIDAS.

SOLDADOR COMPETENTE EN tarros para conserva, se necesita.— Mapocho 3127. 7 M.

FABRICA DE CALZADO, NEnecesita centrador de cortes para calzado Good-Year. Gálvez 1043. 7 M.

MUEBLISTA NECESITO. ALdunate 610. 7 M.

40.—PRESTAMOS, DINERO, INVERSIONES.

EL MAS ALTO INTERES, CON el máximo de garantía, sin la más mínima preocupación, se obtiene únicamente por intermedio de la Caja de los Propietarios de Chile S. A. Santo Domingo N.o 1249 17-S.

43.—PROPIEDADES, VENDEN.

VENDESE ENTRE POBLAciones Recreo y Colón América 5 sitios urbanizados, 10 por 40 metros; valor, $ 102.000.-, con 20 o|o contado, saldo, 60 cuotas mensuales. Tratar con su dueño, Santa Fé 1313, comuna San Miguel. Micros San Francisco-Bellavista a Lo Ovalle, paradero Santa Fe. 16 M.

VENDO SITIO DE 34.50x12, A una cuadra de Independencia. Facilidades. Recabarren 1458. Fono 74737. 7 M.

45 —RADIOS.

FERNANDEZ Y CONTRERAS Ltda. Avda Independencia 453. Fono 69520 Radios RCA Radios Phillips Arrendamos amplificadores. Reparaciones Servicio técnico. H|A.

RADIO-REPARACIONES DOmicilio. garantidas Teléfono 65112 14 O

RADIOS TODAS MARCAS Tocadiscos Amplios créditos Reparaciones garantidas Servicio domicilio Casa Aravena Esmeralda. 829. Fono 89634. H|A.

RADIO RCA Y DISCOS VICtor. "Francisco Figueras y Cía" Santa Isabel 0301-A. entre Avenida Seminario-Condell. Fono 44420. Facilidades. Se arregla toda clase radios. 31 M.

47.—RESIDENCIALES, PENSIONES.

PIEZAS, PENSION MESA. REcibo pasajeros. Huérfanos 1393. 15 Mz.

ARRIENDO PIEZAS AMOBLAdas, personas trabajen afuera, desde 140 pesos semanales. Brasil 44 N|O.

RESIDENCIAL: COMIDA CHIlena-española. Comida sana, aceite. Piezas c|s muebles. Atención mesa, viandas.— A. Prat 627. 5 F. 50

47.a—RESTAURANTES.

¿QUIERE USTED COMER MUY bien? Pase donde Alfredo Club Radical Décima Comuna Chiloé 1960. ¡¡¡Atención esmerada!!!! H|A

RESTAURANT CHIQUITO, COcina francesa. Platos exquisitos. [illegible]

OPTICA
RODOLFO
HAMMERSLEY
AGUSTINAS 1090
ESQUINA BANDERA
CASILLA 3898 — TELEFONO 38075

48 —RELOJERIAS.

R. NACHMANN, RELOJERO-Técnico Huérfanos 757 4.o piso, oficina 406 Componemos relojes toda clase. Absoluta seriedad. Trabajos garantidos. Precios módicos. Huérfanos 757. Fono 36464. H|A.

RELOJES MALOS, BOLETOS empeño compro. Delicias 773. Oficina Diez. "KIKO". 27 N.

¡¡¡RELOJES COMPOSTURAS baratas, garantidas. Negocio muy serio. San Diego 351. Visítenos!!! H|A.

48.a—SANITARIOS.

SANITARIOS: SALAS baño completas. Silenciosos montados, asiento blanco Tinas baño revestir, W C. corrientes, lavaplatos, muebles cocinas, cortinas Nylon, califont, cocinas gas, eléctricas. Tramitaciones por Caja a empleados. Embalaje provincias. Alameda 369 y San Pablo 1374. 27 O.

PARA INSTALACIONES SANItarias: MUGA, Vicuña Mackenna 843. Teléfono: 34139. 1.o Mzo. 1950.

SI SU CALIFONT NO FUNciona bien, llame a MUGA. Teléfono: 34139. 1.o Mzo. 1950.

49.—SASTRERIAS.

VIRADURAS TERNOS, ABRIgos, transformaciones, trajes hombre en trajes jóvenes zurcidos invisibles Sastrería Louis San Diego 163 teléfono 80955. 22-N.

SASTRERIA PASCUAL GRANdes facilidades de pago. Entrega inmediata San Diego 928. Ternos, confecciones, hechuras finas. H|A.

SASTRERIA "POBLETE" DAmas, caballeros. Treinta años prestigio. Especialidad trajes sastre modernos. San Diego 2425 18 Ag.

AMPLIOS CREDITOS! SAStrería "La Flor de Matucana". Casimires nacionales e importados. Martínez de Rozas 3284. (Lado Correo). H|A.

SASTRERIA VASQUEZ, BANdera 564 (altos). Teléfono N.o 81687. Casimires finos. Hechuras. H|A.

MANUEL J. MERCADO, SAStre-cortador profesional, Moneda 2750. Llévele su tela; evitará molestias economizando. Trabajos garantidos. Corte elegante. 17 M.

SASTRERIA WELLDRESS. — Hechuras $ 550. virados, zurcidos, compostura transformaciones ternos en traje sastre y huaso. Independencia 353. H A.

OSORIO RECIBE HECHURAS finas desde $ 900. Ternos medida desde $ 1.500. Avenida Matucana 823. H|A.

SASTRERIA "LAS DOS NAciones" Bascuñán 36. Ternos, abrigos de medida y confección, ¡Diez meses plazo! H|A.

CALZADOS FINOS, COMPRE directamente de su fabricante. Técnico especialista Zoltán Olbaum, Zapatería "La Elegancia", San Diego 730. 30 M.

¿QUIERE PERFECCION EN su traje? diríjase a Sastrería "El Viraje". Técnicas hechuras, zurcidos inimitables. Viraduras perfectas. Transformaciones trajes sastre de señora. San Diego N.o 218. Fono 81232. 27 N.

GUENDELMAN, SASTRE. HEchuras finas. Créditos. San Diego 852, edificio Teatro Caupolicán.— 31 Mz.

SASTRERIA JUAN JOSE JAra. Hechuras finas: $ 1.000. Transformaciones ternos en trajes sastre: $ 700. Virados $ 400. Recibo composturas y transformaciones. Puente 638, Fono 87558 (altos Casa Costoya). 19 F. 1950

TRAJES HUASO, TRANSFORmando ternos único especialista. Atendemos provincias. Sastrería Louis. San Diego 163 22-N.

SASTRE EUROPEO, CON MUchos años de experiencia en Buenos Aires, recibe hechuras finas para caballeros. No olvide: Santa Rosa 1122, casi esquina Avenida Matta. 22 M.

DESDE $ 850. TRAJES SOBRE medida; desde $ 700 trajes confeccionados. Sastrería Salazar.— Alameda Bernardo O'Higgins número 2783. esq. Libertad. 31 Mz.

SASTRERIA "SALAZAR": CAballeros, niños, extenso surtido, corte alegante. Precios incompetibles. Alameda Bernardo O'Higgins 2783, esquina Libertad. 31 Mz.

MAS ECONOMICOS EN LA ULTIMA PAGINA

Relojería La YANKEE
NOVEDADES
relojes y joyas
Arreglos y transformaciones.
Trabajo garantido.
JOSE AIQUEL
MEIGGS 20

ULTIMOS SITIOS

Ubicados en la mejor parte de Puente Alto, con movilización a la puerta, totalmente urbanizados con agua potable, luz eléctrica, veredas de concreto y calles de macadam hidráulico, vendemos con una pequeña cuota al contado y el saldo en cómodas mensualidades desde $ 550.—

IMPORTANTE: Los compradores de estos sitios tienen la opción de obtener en forma inmediata, materiales para construcción, ladrillos, maderas, adobes, etc., a precio de costo y con grandes facilidades de pago.—Informes:

MORANDE 440 — DEP. 27

ULTIMA PAGINA DE ESTA EDICION
EDICION DE 34 PAGINAS. PRECIO $ 2.—

LA NACION

DOMINGO 6 DE MARZO DE 1949
SANTIAGO DE CHILE

INDUSTRIA Y COMERCIO

Alza en la Bolsa de Nueva York

NUEVA YORK, 5.— (UP.)— El Mercado de Valores cerró hoy de alza; los bonos se mostraron firmes y los del Gobierno de Estados Unidos no se transaron. Las ventas sumaron 450.000 acciones y 980.000 dólares en bonos.

El índice Dow-Jones dió un promedio de 174.93 para las acciones de compañías industriales; 48.05 para las de empresas ferroviarias, y 34.88 para las de servicios públicos.

Las cotizaciones de los valores, obligaciones y productos de primera necesidad experimentaron alzas en la sesión de hoy, aunque no se registraron aumentos apreciables en las transacciones en la "pizarra principal".

El alza en las cotizaciones permitió al mercado mostrar cierta ganancia. Esta estuvo en relación con las operaciones totales de la semana, pese a las bajas sufridas en tres de las cinco sesiones anteriores. Las alzas se atribuyeron a las publicaciones de numerosos informes favorables sobre utilidades en los negocios durante el año pasado, así como algunos factores individuales, tales como el anuncio de nuevos descubrimientos de petróleo hecho por la American Corporation.

Poco antes del cierre de hoy, se registraron alzas en tales grupos, como las de petróleos y ferroviarios.

En el grupo de las obligaciones internas, las ferroviarias encabezaron la lista de aumentos. Los productos de primera necesidad registraron alzas, encabezadas por el centeno, que aumentó más de un centavo por bushel. El algodón cerró de nueve a trece puntos de alza.

PRECIOS DE VALORES NORTEAMERICANOS

Los títulos que van a continuación, en moneda norteamericana, se cotizaron ayer en Nueva York, a las siguientes precios:

Anaconda Copper, 32 1/8
Andes Copper, no se cotizó
International Tel and Tel (Domestic), 9 1/4
International Tel and Tel (Foreign), 9 1/4
Cerro Pasco Copper, no se cotizó
General Motors, 59
International Nickel, 26 1/4
Kennecott Copper, 46 1/2
New York Central, 10 7/8
Patiño Mines, no se cotizó
Radio Corporation, 12 1/8
Socony Vacuum, 15 5/8
United States Steel, 72 3/8
Lautaro, 4 1/8 a 4 3/8 Acc. A.

BONOS CHILENOS EN NUEVA YORK

Chile Bonds del 6 o/o, con vencimiento en 1961 a 27 7/8, moneda norteamericana, fué el único de estos valores que se cotizó ayer en esta plaza.

MERCADO DE DIVISAS

Cotizaciones proporcionadas a LA NACION, por los señores Irarrázabal, Rodríguez y Cía. Ltda., Corredores de la Bolsa de Comercio de Santiago:

DIVISAS	COM.	VEND.
Dólar Ofic. Grupo I	81.—	81.10
Dólar Ofic., Grupo II	48.—	48.10
Dólar libre	63.60	64.—
Libra Ofic., Grupo II	176.80	178.60
Libre cheque Cta. Chilena	212.—	220.—
Nacional Exp.	10.40	10.45
Nacional Arg. Lib.	7.10	7.30
Soles billete Lib.	3.70	3.95
Franco suizo Lib.	16.30	16.50
Franco francés Lib.	—.—	0.19
Lira Lib.	—.—	0.10

Zurich, New York, 3.96 Fr. s x Vol.

Nuevo directorio del Centro Cultura y Arte de Talagante

TALAGANTE, 5.— El 3 del actual, se efectuó la elección del directorio del Centro "Cultura y Arte", del Club "Miguel J. Vargas", filial del Departamento de "Cultura "y Publicaciones", del Ministerio de Educación, con el siguiente resultado:

Director, Darwin Vargas; secretario, Héctor Pumarino; secretaria de actas, señorita Margot Ahumada; tesorera, señorita Inés Passi; propaganda, Alejandro Silva; comisión de música, Enrique Albornoz; foros, Hernán Schultz; teatro, Humberto Barrueto.

Se acordó sesionar los domingos, de 11 a 12 horas, y que cada jefe de comisión elaborara su programa de trabajo, para someterle a la aprobación de directorio de la próxima reunión, y así estructurar el programa general de trabajo del Centro, para el año, contemplando conciertos sinfónicos charlas, conferencias, foros, veladas artísticas, exposiciones, en general todo lo que propenda a las finalidades artísticas y culturales del Centro, bajo la orientación del Departamento de "Cultura y Publicaciones", el cual, a su vez, hará su aporte artístico y cultural con los eficientes medios de que dispone.— (HECTOR PUMARINO S., corresponsal).

Casas populares construirán en la ciudad de Chillán

CHILLAN, 5. — Durante el presente año, la Corporación de Reconstrucción y Auxilio dará impulso, en esta ciudad, a la construcción de tipo popular. Se ha dispuesto que, para este objeto, se utilicen los terrenos que ocupaba la Escuela Industrial. Estas habitaciones serán entregadas de preferencia a las familias que ocupaban los pabellones de emergencia contiguos a dichos terrenos. Estos terrenos pertenecen a la Corporación.— (El coresponsal).

Planta lechera de Valdivia será mejorada

VALDIVIA, 5. — Durante su permanencia en ésta, el Gerente de la Central de Leche

Ha sido reparado camino de Teguel

DALCAHUE 5.— Han quedado reparados los desperfectos que existían en el camino de Teguel a Quiquel, que se encontraba prácticamente intransitable y cuyas condiciones habrían empeorado en el invierno. Visitó las obras respectivas el conducto de obras señor Luis Alvarez.— (El corresponsal).

GRAVE ACCIDENTE SE PRODUJO EN F. C. DE TOCOPILLA AL TOCO

Por exceso de velocidad se volcó una locomotora; tres muertos y un herido

ANTOGAFASTA 5.— Tres muertos y un herido grave resultaron como consecuencia del accidente ferroviario ocurrido esta tarde a las 16.55 horas, entre las estaciones de Carmelita y Reverso, cerca de Tocopilla. A la altura del kilómetro 10 se volcó la máquina N.o 604 del Ferrocarril de Tocopilla al Toco, debido a la excesiva velocidad que habría tomado, quinientos metros antes de tomar una curva que existe en ese lugar.

La locomotora, al salirse de la vía rodó más de cien metros por una cuesta destrozándose totalmente, llevando en su cabina al maquinista Alfredo Castillo Cepeda, al ayudante Marcelino Campos Ardiles y al palanquero Juan Escudero Pisalla, quienes fallecieron a consecuencias de las lesiones recibidas en la caída. El conductor Damián Díaz resultó herido de gravedad, con heridas en el cuerpo y cráneo.

El palanquero Zenón Herrera Gallegos, salió ileso debido a que, al darse cuenta de la gravedad de las circunstancias, se lanzó del tren en marcha, con tanta suerte que cayó de pie, sin mayores consecuencias.

Los cadáveres de las víctimas fueron conducidos a la morgue de Tocopilla en una camioneta de la Compañía Salitrera Angelo Chilena.— (IRIARTE, corresponsal).

CONTRABANDO DE 3 MILLONES EN PESQUERO "SARQUIS"

En visita de autoridades aduaneras se encontraron numerosas mercaderías no manifestadas

Iquique, 5.— Mercaderías no declaradas, por valor de tres millones de pesos fueron descubiertas por las autoridades aduaneras, en visita de "fondeo", practicada al vapor pesquero "Sarquis", ex, barreminas norteamericano "Mary Sweeper", que había llegado procedente de los Estados Unidos, hace cinco días.

Se revisaron todos los compartimientos de la nave y el manifiesto respectivo, comprobándose la existencia de numerosos baúles no declarados. Las autoridades ordenaron el desembarque de los baúles, lo que se hizo desde las once de la mañana hasta las seis de la tarde.

El Administrador de Aduanas inició sumario para conocer los antecedentes. El "Sarquis" deberá permanecer en este puerto hasta que el capitán consiga un nuevo zarpe.

TROPAS A TOCOPILLA

IQUIQUE, 5.— A las cuatro de la tarde llegó la fragata "Iquique" con el contingente para el Regimiento de Artillería de Costa. Zarpará a las once de la noche a Tocopilla, donde deberá permanecer para el resguardo del orden durante el acto eleccionario de mañana. —(MEZA, Corresponsal).

Edificio municipal terminan en Castro

CASTRO, 5.— Debe terminarse, dentro de breve plazo, el nuevo edificio de la Municipalidad de ésta. Algunos departamentos ya están habilitados y, aunque las obras se prosiguen con lentitud, se espera que todas las reparticiones municipales quedarán pronto instaladas en esa construcción.— (El corresponsal).

"Chile", señor José Manterola, expresó al Administrador de la planta local, señor Reinaldo Erpel, sus propósitos de ampliar sus instalaciones para obtener un mayor rendimiento en los subproductos.

Dentro de poco se iniciarán los trabajos respectivos.— (Corresponsal).

FERROCARRILES DEL ESTADO

Propuestas públicas para enajenación de fierro viejo

Se llama a propuestas públicas para la enajenación de 2.000 toneladas de fierro viejo excluído las que se abrirán en el Departamento de Materiales y Almacenes (Estación Alameda) el día 10 DE MARZO DE 1949, a las 10 horas.

Bases, mayores datos y antecedentes, pueden solicitarse en la Oficina de Ventas del Departamento indicado, de 15 a 17.30 horas, excepto sábados, que se atenderá de 9.30 a 11.30 A. M.

EL JEFE DEPTO. MATERIALES Y ALMACENES.

EN QUILPUE

VENDO ESPLENDIDO NEGOCIO DE

CARNICERIA, FUENTE DE SODA Y FIAMBRERIA,

SITUADO EN EL CENTRO DE QUILPUE

Datos sólo a interesados

DIRIGIRSE: CARNET 10029. — CORREO QUILPUE

FABRICA MILITAR DE VESTUARIO Y EQUIPO

PROPUESTAS PUBLICAS

Llámase a Propuestas Públicas que se abrirán en la Dirección de la Fábrica, Santo Domingo 3317, a las 10 horas del día 24 de marzo de 1949, para el suministro de las siguientes especies, hasta las cantidades que se indican:

100.000	Ojetillos café
1.000.000	Ojetillos negros
550	Kilos Claite
20.000	Pies2 badana
14.000	Pies2 cuero para tafilete o badana para tafilete
65.000	Pies2 cuero box-calf negro
115.000	Pies2 cuero negro engrasado
22.000	Pies2 cuero negro suplente
105.000	Kilos suela cilindrada
61.000	Metros cercos para emplantillar
11.000	Pies2 charol café para viseras.

Bases y especificaciones a disposición de los interesados en la Sección Control de la fábrica.

Los interesados deberán cumplir como condición indispensable los siguientes plazos que deberán anotar en sus propuestas:

PARA SUELAS.— 35% para entrega inmediata al día de aprobación de la propuesta; 35% 30 días después, y 30% hasta 90 días contados desde la primera entrega.

PARA CUEROS.— 45% para entrega inmediata al día de aprobación de la propuesta; 35% 30 días después, y 20% hasta 90 días contados desde la primera entrega.

CARLOS GUIRALDES MASSABO
Coronel Director

CAJA DE LA HABITACION

ARRIENDO LOCAL COMERCIAL EN "POBLACION MAIPO" DE Pte. ALTO

Se piden propuestas para el arrendamiento de un local comercial en la Población "Maipo" de Puente Alto.

Los interesados pueden pedir bases y antecedentes en el Departamento de Propiedades, todos los días de 14 a 16 horas.

EL VICEPRESIDENTE EJECUTIVO

CAJA DE CREDITO POPULAR

REMATES

SEMANA COMPRENDIDA ENTRE EL 7 Y EL 12 DE MARZO DE 1949

Préstamos concedidos en Julio de 1948 y vencidos en Enero de 1949

MARTES 8, en la Sucursal N.o 4 — San Pablo 2468

OBJETOS VARIOS	Sucursal N.o 4, N.os ..	61.450 al 61
OBJETOS VARIOS	Sucursal N.o 6, N.os	270.711 al 270

MIERCOLES 9, en la Sucursal N.o 3 — Avda. Matucana

ALHAJAS	Sucursal N.o 2, N.os	371.304 al 370
ALHAJAS	Sucursal N.o 3, N.os	322.508 al 320
ALHAJAS	Sucursal N.o 4, N.os	142.970 al 140
ALHAJAS	Sucursal N.o 5, N.os	254.309 al 250
PIELES	Sucursal N.o 2, N.os	4.122 al 4
PIELES	Sucursal N.o 3, N.os	3.218 al 3
PIELES	Sucursal N.o 4, N.os	327 al
PIELES	Sucursal N.o 5, N.os	1.074
PIELES	Anexo Carrera, N.oss	11.437 al 11
MUEBLES	Sucursal N.o 3, N.os	59.150 al 59

JUEVES 10, en la Oficina Matriz — San Pablo 1180

OBJETOS VARIOS	Oficina Matriz, N.os ..	499.078 al 498
OBJETOS VARIOS	Sucursal N.o 2, N.os ..	197.922 al 196

VIERNES 11, en la Sucursal N.o 5 — San Diego 1430

ROPA — Sucursal N.o 1, N.os .. .. 777.851 al 777

EXHIBICION: El día anterior al remate.
RENOVACIONES: Sólo se admiten hasta el día anterior a la exhibición.

PAGO AL CONTADO — ENTREGA INMEDIA

NOTA: El miércoles 9, a las 14.30 horas, se rematará en la sucursal Matucana, cuatro juegos de servicio de cuchillería plata, controlada de 0.925 de fino, compuestos, de 181 piezas cada uno, y 16 barras de plata peruana que pesan 1 m|m cada una. Mínimum muy rebajados.

AVISOS ECONOMICOS

49.—SASTRERIAS.

TRAJES MEDIA CONFECCIÓN. Sastrería Enrique Guendelman. San Diego 225. Créditos. 20 J1.

CASIMIRES NACIONALES desde 125 pesos metro; importados, desde $ 175. Depósito directo de fábrica. Casa Salazar, Alameda Bernardo O'Higgins 2783, esquina Libertad. 31 Mz.

51.—TALLERES.

TALLER MECANICO — DIEZ de Julio 316.— Gustavo Bustos L. Ejecuto trabajos de torno; Soldaduras eléctricas y al oxígeno. Arreglo dientes quebrados de coronas y piñones de ataques de automóviles. Rellenos de piezas de palas mecánicas con soldadura especial. Soldadura al oxígeno con bronce en estanques de bencina de automóviles y camiones, o cualquier estanque que haya tenido líquido inflamable. 4 E. 50

52.—VARIOS.

$ 75 CHUICO, DE 15 LITROS de vino tinto o blanco reservado. Puesto a domicilio. Pedido al Teléfono 52818. Pedro Lagos 357. 12 M.

52.a—VIAJES, TURISMO, VERANEO.

RESIDENCIAL "PLENCIA" reserve pieza. Avda. Argentina 264, Valparaíso. Una cuadra Estación Barón. 26 S.

IMPORTANTE PARA UD: $ 120 diarios habitaciones vista al mar, con lavatorios patente, desayuno, almuerzo, cena. Impuestos y propinas incluídos. Blanco 1067. Casilla 1343. Teléfono 4644. París Hotel. Valparaíso. 14 M.

HOTEL "ADRIA" (EX STAR). Plaza Victoria. Valparaíso. Muy central. $ 80.— diarios. 30 M.

HOTEL TROUVILLE UBICADO en Las Cruces, el balneario más próximo a Santiago. Cuatro micros llegan y salen del Hotel. Lindas terrazas mismas orillas del mar. Ordenes: Correo, Telegrafo, teléfono 6, Las Cruces. 31 M.

"LA ELEGANCIA". CALZADOS finos, durables.— San Diego 730. 30 M.

Optica ROTTER

ESPECIALIDAD EN DESPACHO DE RECETAS DE OCULISTAS

ATIENDE EN SU NUEVO LOCAL

HUERFANOS 1029
— FONO 69631 —

OPTICA ZAMUDIO Y CIA. LTDA.

Atendida por su propio dueño.

40 años de práctica

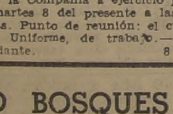

Especialidad en Recetas de Oculistas. Arreglos de Anteojos en general.

PASAJE CONSISTORIAL ENTRE SANTO DOMINGO Y MONJITAS.
LOCAL N.o 17

52.a—VIAJES, TURISMO, VERANEO

CARTAGENA. RESIDENCIAL "Italia" de Enrique Copello. Le conviene visitarla. Balmaceda 45. Casilla 30 31 M.

CASABLANCA, GRAN HOTEL para veraneantes, pasajeros de gusto refinado. Ideal para descanso. Canchas deportes. Servicio a la carta. 4 O

¡VALPARAISO! PIEZAS, PENsión, días: Salvador Donoso 1430. ¡Precios sumamente rebajados! 31 M.

53.—JUDICIALES.

REMATE: ANTE QUINTO JUZGado Civil rematarase el 23 presente, 15 horas, propiedad ubicada calle San Isidro 2070 Santiago. Avalúo $ 445.000. Mínimum subasta dos tercios avalúo. Garantía 10 o/o mínimum boleta bancaria o valevista orden Juzgado. Demás bases juicio "Lustig con Furst".— Manterola, secretario. 7 M.

PRIMER JUZGADO CIVIL. CONcedió posesión efectiva herencia intestada de José Miguel Guzmán Papagallo a Miguel Patricio y Tomás Hernán Guzmán Arancibia sin perjuicio derechos cónyuge sobreviviente, Elvira Arancibia Vidal. Tramítase Arts. 40 al 44, ley 5.427. 6 M.

REMATE: ANTE QUINTO JUZgado Civil, Santiago, rematarase el 23 del presente, 15 horas, derechos sobre las parcelas 21, 22 y 23 chacra Ochagavía, comuna San Miguel, adquiridos por la demandada según escritura de 2 de abril 1947 ante Azócar. Mínimum subasta $ 137.000. Garantía 10 o/o mínimum. Boleta o Valevista orden Juzgado. Demás bases juicio Cuevas con Sociedad Arenera San Miguel.— Manterola, secretario. 8 M.

BOMBAS.—

DECIMA COMPAÑIA DE BOMBEros, Bomba España, Patria y Trabajo.— De orden del Capitán, cito a la Compañía a ejercicio para el martes 8 del presente a las 22 horas. Punto de reunión: el cuartel. Uniforme, de trabajo.— El ayudante. 8 M.

DEPARTAMENTO BOSQUES

PROPUESTAS PUBLICAS

Pídense propuestas públicas para la venta de 17.601,8 pulgadas, aproximadamente, de maderas fiscales elaboradas en la Reserva Forestal de Malalcahuello, con mínimo de $ 35.000 el total.

Las propuestas se abrirán el 31 del actual, a las 16 horas, en la Oficina del Jefe del Departamento de Bosques, en Santiago, calle Teatinos 254, 3.er piso.

Bases y mayores antecedentes en dicha Oficina, en la Administración de la Reserva mencionada y en las Oficinas de Tierras de Temuco y Valdivia.

SANTIAGO, 1.o de marzo de 1949.

EL JEFE

GUIA PROFESIONAL

MEDICOS

DR. CASTAÑON
Exclusivamente pulmón
Agustinas 1269 (edificio LA NACION).

DOCTOR THOMPSON SCHWARZENBERG
Metabolismo, Impotencia Sexual señoras. Glándulas. Obesidad. Bocio. Delgadez. Diabetes.
Marcoel 486-A. Fono 33788.
2-IV

Dra. LUISA PACHECO PIZARRO
Médico-cirujano
Señoras y niños. Consultas de 2.5. Nataniel 478. Fono 86762.
N|O

DOCTOR RATINOFF
Bronquios, Pulmón, Asma, Corazón, Rayos X, Agustinas 681. 3 a 6. Tel. 32521. 31 III

KLIMPEL
Oídos, nariz, garganta.
Huérfanos 972 — 4-6.
9-III-49.

Dr. WORTZMAN
Medicina interna Reumatología — Rayos X
Monjitas 350 2.o piso. Depto. 1. Fono 81813 — Horario: 5-6.30
Dr. CLAUDIO COSTA
Cardiología Electrocardiograma
Rayos X
Horario: 3-5.

DR. GORGEWSKY
Rayos X
Broncopulmonares, Estómago, Hígado, Diabetes. (De 2 a 5).
Almirante Barroso 57. 15 VI

ISAAC HORVITZ
Mentales - Nerviosas
Santa Rosa 1058
2 - 5
30-X-

Dr. J. MONTERO C.
Hernias, Várices. Hemorroides sin operar.
Rayos X. Diabetes. Reumatismo. Obesidad. Corazón. Pulmón. Estómago. Hígado y Vías biliares. Tratamiento impotencia según Kraft-Eberling.
Parque Forestal 384, Tel. 83639.
30 IV

PROFESOR RAMIREZ
José M. Infante 22.
Piel, Venéreas. Fono 48317.
2-IV

Dr. G. del RIO
RECOLETA 555
Fono 74323.
Señoras — Partos
Consultas: 5 1/2 7 P. M.
24-XI-

DR. ABDELKARIM DAVIS
Enfermedades de señoras
Ginecología-Sexología-Psiconeurosis
Consultas de 3 a 7
Merced N.o 156-Parque Forestal
26 III

Dr. FELIX VALENZUELA M.
Santa Elena 1071
Medicina general. Tratamientos naturales. Baños medicinales
6 III.

GALLEGUILLOS
Rayos X
Corazón. Pulmón. Hígado. Estómago.
Nataniel 457. Fono 80691.
26-XI-

DOCTORA LONNBERG
Ginecología — Partos
Nataniel 658 — 64562.
27|III.

DOCTOR GRINSCHPUN
Corazón, Riñón, Hígado, Intestinos, Endocrinos, Sexología, Rayos X. Consultas: 1.45-4.15. Miraflores 260. Fono 33658.
h|a

MEDICOS

INSTITUTO DE ENFERMEDADES DEL CORAZON
Dr. DESIDERIO GROSS
Titulado Europa y Chile
2 años en Nueva York.
EXCLUSIVAMENTE PARA ENFERMOS DEL CORAZON
Cansancio, presión, aorta, angina coronarias, asma, trastornos nerviosos del corazón. Tratamiento de los trastornos circulatorios de las piernas.
Providencia 309 - Fono 491402.
Consultas: 2-6 p. m. 31 VIII

GONDOS
Recientes estudios en Estados Unidos. Ortopedia-Traumatología Reuma. Deformaciones huesos accidentes trabajo y deporte.
Phillips 16, Fono 82351
H. A.

ROGER LAMAS
Piel-Venéreas
Puente 776. 2.4. 24-III

OCULISTAS

DRA TOBAR BUSTAMANTE
Ahumada 236—Of. 601
2 1/2—4 P. M. — Fono 30742.
16 XII

MARIO AMENABAR PRIETO
Estudios Alemania 3 - 6.30
Moneda 973. — Oficina 581.
Teléfono 82792.
DOCTOR
DANIEL AMENABAR OSSA
Operaciones, Enfermedades de los ojos. Graduado en Londres.
9.30 - 6.
6 IV

ABOGADOS

HIPOLITO GATICA
EDMUNDO PEREZ
ADRIAN MOLINA
LIBER GATICA
Abogados
Bandera 140-F, 5.o Piso, Of. 10. Teléfono 85303.
4-IV

LAURA MULLER DE CABALLERO
FRANCISCO CABALLERO
Propiedades.
Divorcios. Atención esmerada provincias. Morandé 291. Oficina 19 — Teléfono 84563.
5 IV

AURELIO MONTENEGRO GUTIERREZ
Causas Civiles y Criminales. Asuntos no Contenciosos. Redacción de instrumentos. Constitución de Sociedades. Juicios del Trabajo y Cobranzas Judiciales
Bandera 140-A. Of. 2, Piso 4.o
Teléfono 68681.
Consultas de 16 a 18 horas
26 III

RENATO FERNANDEZ LECAROS
VICTOR VIAL V.
ARMANDO REYES D.
Abogados.
Agustinas 1350 — Oficina 576.

ELIAS NEHGME RODRIGUEZ
Abogado
Estado 38. Oficina 45. Teléfono 88387.
6 III

AIDA SEPULVEDA HERACLIO MORALES
Civiles, criminales, comisiones, representaciones, propiedades.
Atención provincias.
Arturo Prat 722, departamento 2
30 III

ROBERTO SANHUEZA GANGAS
Abogado
Nulidades de matrimonio, divorcios, particiones. Juicios civiles y del trabajo. Huérfanos 1164, 3.er piso. Depto. 50
26 III

DENTISTAS

Dr. JORGE CARNIO
Cirujano-Dentista
Dentaduras modernas
Mac-Iver 549
26 IV

DIENTES ANTIESTETICOS
reciben perfecto aspecto estético por fundas de porcelana o acrílico. Dentaduras estéticas último sistema. Se coloca la dentadura artificial inmediatamente después de hechas las extracciones. Trabajos de urgencia en 24 horas, y menos también.
Clínica Dental Dr. A. Rodríguez
Pasaje Agustín Edwards 20.— Entrepiso 111.— Entrada por Ahumada 312.— Fono 74835.

COMPOSTURAS
de dentaduras artificiales, dentro dos horas.
Pasaje Matte 81 Of. 223.
H|A

DOCTOR
ALFREDO MUÑOZ LOBOS
Cirujano-Dentista
Puentes. Placas. Extracciones.
Compañía 1853. — Fono 85779.
H. A.

JOAQUIN PRIETO S.
Cirujano-Dentista
Cirugía, Prótesis, Rayos X— 10-12 y 3-7. Serrano 419. Teléfono 62932. 20-I-1950

ARTEMIO BARRIENTOS VEGA
Cirujano Dentista
Rayos R, Placas, Extracciones.
Matías Cousiño 150. Ofic. 819.
Teléfono 80645. 26-III

DENTADURAS
Reparaciones rápidas.
Precios bajos.
E. Politoff
Dentista
Rosas 2033
30 III

MATRONAS

MATERNIDAD ST. JOSEPHS
CARMEN CUEVAS
Casos urgentes, enfermas provincias. Villavicencio 378. Teléfono 34342. 30 III.

MATERNIDAD "LUISA KAPLAN"
Arturo Prat 139. Teléfono 83128.
13-III.

SARA SAN MARTIN
Clínica
San Francisco 206. Teléfono 88585. 26-III

MATERNIDAD PARTICULAR
Pastoriza de Morales - Leontina de Gilabert
Matronas
Precios módicos. Esmerada atención. Servicio médico. Recién llegadas del extranjero ofrecen sus servicios en Irarrazaval 2912. n|o.

RAQUEL GONZALEZ TORO
Especialidad de primerizas. Serrano 161. Fono 87202
23.III.49

AZUCENA NAVEAS
Embarazos, casos urgentes. Consultas permanentes. Santa Filomena 150 (Funicular).
7 III

SEÑORA PHERINY
Atiende enfermas provincias. Lord Cochrane 96. 6 IV

SEÑORA CARMONA
Santa Rosa 203 Fono 36524.
7-III

MATRONAS

SEÑORA MORAL
Embarazos toda época.
Tratamientos casos urgentes.
Avda. Santa María 435. Departamento 311, próximo Escuela Dental. Fono 34981. 31 III

TECNICOS DENTALES

LABORATORIO DENTAL LEZAETA
Composturas inmediatas.
Huérfanos 757. Tercer piso
Oficina 308. Teléfono 31829
H. A

CARLOS ROMAN
Técnico Dental
Ahumada 116 — Fono 68041.
H|A

HUMBERTO MAULEN
MECANICO PARA DENTISTA
Bernardo O'Higgins 773. Oficina 6 Fono 60784
trabajos rápidos
H. A

PRACTICANTES

DOMINGO CUEVAS
San Pablo 3255. Fono: 91777
Atención: 9-1 P. M. y 2.30-9 P. M. H. A

REYES
Tratamientos
A. Prat 763. Teléfono 66532.
26-IV

R. PASTENES VARELA
Practicante
Atención permanente.
Andrés Bello 545.
6 IV.

LUIS ALDUNATE
Practicante masajista
Previa indicación médica, curaciones vías urinarias e inyecciones. Atención domiciliaria. Enfermera para atención señoras. Teatinos 248. Deptos. 100-101. Fono 60828, lado Hotel Carrera. N-O.

ESCOBAR
Practicante
Tratamientos. Huérfanos 757, oficina 207, fono 36082. h|a.

MASAJISTAS

LUIS MUGA LEON
Masajista titulado
Compañía 1329 Pedir hora
Teléfono 62480 Atiende a domicilio. H. A

MASAJE CIENTIFICO
Inductermia Vibración. — Máquinas modernas.
OSCAR URRUTIA U.
Profesor de la E. de C. 16 años de práctica. Estudio: 21 de Mayo 592. Depto 511. 5.o piso. Edificio Caja de Carabineros, rincón de la Plazuela Santo Domingo. Pedir hora al teléfono 82340. 15 III

ORTOPEDICOS

ORTOPEDICO FELIX
Arturo Prat 152.
Pies planos deformados.
H. A.

CORREDORES DE PROPIEDADES

ROSENBERG MIERES
Oficina de Propiedades
Huérfanos 1117, F Fono: 86963
Compra-Venta Casas, Fundos
Parcelas Arriendos
Administraciones
H. A